

คู่มือการบริหารงานบุคคล

สำหรับข้าราชการครูและบุคลากรทางการศึกษา ของ กศจ.

(ฉบับปรับปรุง ครั้งที่ ๔)



สำนักงาน ก.ค.ศ.

กระทรวงศึกษาธิการ

คำนำ

ตามที่ได้มีคำสั่งหัวหน้าคณะรักษาความสงบแห่งชาติ คำสั่งที่ ๑๐/๒๕๕๙ ลงวันที่ ๒๑ มีนาคม ๒๕๕๙ เรื่อง การขับเคลื่อนการปฏิรูปการศึกษาของกระทรวงศึกษาธิการในภูมิภาค และคำสั่งที่ ๑๑/๒๕๕๙ ลงวันที่ ๒๑ มีนาคม ๒๕๕๙ เรื่อง การบริหารราชการของกระทรวงศึกษาธิการในภูมิภาค ซึ่งกำหนดให้มีคณะกรรมการขับเคลื่อนการปฏิรูปการศึกษาของกระทรวงศึกษาธิการในภูมิภาค และให้ยุบเลิก อ.ก.ค.ศ. เขตพื้นที่การศึกษา ตามกฎหมายว่าด้วยระเบียบข้าราชการครูและบุคลากรทางการศึกษา รวมทั้งให้โอนอำนาจหน้าที่ของ อ.ก.ค.ศ.เขตพื้นที่การศึกษาตามกฎหมายว่าด้วยระเบียบข้าราชการครูและบุคลากรทางการศึกษา ไปเป็นอำนาจหน้าที่ของคณะกรรมการศึกษาธิการจังหวัด ซึ่งต่อมาได้มีคำสั่งหัวหน้าคณะรักษาความสงบแห่งชาติ คำสั่งที่ ๑๙/๒๕๖๐ ลงวันที่ ๓ เมษายน ๒๕๖๐ เรื่อง การปฏิรูปการศึกษาในภูมิภาคของกระทรวงศึกษาธิการ ปรับปรุงองค์ประกอบและอำนาจหน้าที่ของคณะกรรมการขับเคลื่อนการปฏิรูปการศึกษาของกระทรวงศึกษาธิการในภูมิภาคและคณะกรรมการศึกษาธิการจังหวัด เพื่อให้การดำเนินการเกี่ยวกับการบริหารงานบุคคลของข้าราชการครูและบุคลากรทางการศึกษาเป็นไปอย่างมีประสิทธิภาพ นั้น

ในช่วงระยะเวลาที่ผ่านมาสำนักงาน ก.ค.ศ. ได้มีการจัดประชุมสัมมนาผู้แทนสำนักงาน ก.ค.ศ. ใน กศจ. และประชุมสัมมนาการบริหารงานบุคคลของข้าราชการครูและบุคลากรทางการศึกษา ใน กศจ. เพื่อสร้างความรู้ ความเข้าใจ เกี่ยวกับกฎ ระเบียบ หลักเกณฑ์ วิธีการและแนวปฏิบัติที่เกี่ยวข้องกับการบริหารงานบุคคลของข้าราชการครูและบุคลากรทางการศึกษา รวมทั้งแลกเปลี่ยนเรียนรู้ประสบการณ์ในการปฏิบัติงาน อยู่เป็นระยะ ๆ ซึ่งในการประชุมสัมมนาดังกล่าวพบว่า ผู้เข้าร่วมประชุมมีข้อคำถามเกี่ยวกับการปฏิบัติงานด้านการบริหารงานบุคคลของข้าราชการครูและบุคลากรทางการศึกษาในหลายประเด็น ประกอบกับมีข้อหารือจากสำนักงานเขตพื้นที่การศึกษา และสำนักงานศึกษาธิการจังหวัด ในประเด็นต่าง ๆ ซึ่งเป็นประเด็นที่น่าสนใจ สำนักงาน ก.ค.ศ. จึงได้รวบรวมประเด็นข้อหารือดังกล่าวเป็นหมวดหมู่ เพื่อประกอบการปฏิบัติงานของผู้แทนสำนักงาน ก.ค.ศ. ใน กศจ. และคณะกรรมการศึกษาธิการจังหวัด ซึ่งจะส่งผลให้การปฏิบัติงานด้านการบริหารงานบุคคลของข้าราชการครูและบุคลากรทางการศึกษา เป็นมาตรฐานเดียวกัน

สำนักงาน ก.ค.ศ. หวังเป็นอย่างยิ่งว่า เอกสาร “แนวทางการพิจารณาเกี่ยวกับการบริหารงานบุคคลของข้าราชการครูและบุคลากรทางการศึกษา” ฉบับนี้ จะเป็นประโยชน์ต่อการปฏิบัติงานของผู้แทนสำนักงาน ก.ค.ศ. ใน กศจ. และคณะกรรมการศึกษาธิการจังหวัด ที่ถูกต้อง ชัดเจนและเป็นมาตรฐานเดียวกัน ต่อไป

สำนักงาน ก.ค.ศ.

สิงหาคม ๒๕๖๓

สารบัญ

เรื่อง	หน้า
๑. การประชุมของ กศจ.	๑
๒. การสรรหา บรรจุ แต่งตั้ง และการบรรจุกลับเข้ารับราชการ	๖
๓. เงินเดือน และค่าตอบแทน	๓๑
๔. การย้าย	๔๘
๕. การเกลี้ยอัตรากำลัง	๗๑
๖. การโอน	๗๗
๗. การประเมินวิทยฐานะ	๘๗
๘. การพัฒนา	๑๒๕
๙. การบริหารงานบุคคลของบุคลากรทางการศึกษาอื่นตามมาตรา ๓๘ ค. (๒)	๑๓๙
๑๐. การดำเนินการทางวินัยและการออกจากราชการ	๑๕๙
๑๑. การร้องทุกข์และการพิจารณาเรื่องร้องทุกข์	๒๑๔

๑. การประชุมของ กศจ.

พระราชบัญญัติระเบียบข้าราชการครูและบุคลากรทางการศึกษา พ.ศ. ๒๕๔๗ มาตรา ๒๒ กำหนดให้การประชุมของ อ.ก.ค.ศ. เขตพื้นที่การศึกษา ให้นำความในมาตรา ๑๖ มาใช้บังคับโดยอนุโลม

ดังนั้น การประชุมพิจารณาของ กศจ. ในส่วนที่เป็นอำนาจหน้าที่ของ อ.ก.ค.ศ. เขตพื้นที่การศึกษา จึงต้องดำเนินการตามมาตรา ๑๖ แห่งพระราชบัญญัติระเบียบข้าราชการครูและบุคลากรทางการศึกษา พ.ศ. ๒๕๔๗ ที่บัญญัติว่า

“มาตรา ๑๖ การประชุม ก.ค.ศ. ต้องมีกรรมการมาประชุมไม่น้อยกว่ากึ่งหนึ่งของจำนวนกรรมการทั้งหมด จึงจะเป็นองค์ประชุม

ในการประชุม ถ้าประธานกรรมการไม่อยู่ในที่ประชุมหรือไม่สามารถปฏิบัติหน้าที่ได้ ให้รองประธานกรรมการทำหน้าที่แทน ถ้าไม่มีรองประธานกรรมการหรือมีแต่ไม่สามารถปฏิบัติหน้าที่ได้ ให้ที่ประชุมเลือกกรรมการคนหนึ่งทำหน้าที่เป็นประธานในที่ประชุม

ในการประชุมถ้ามีการพิจารณาเรื่องเกี่ยวกับตัวกรรมการผู้ใดโดยเฉพาะ หรือเมื่อมีกรณีเข้าข่ายที่กฎหมายกำหนดว่ากรรมการผู้นั้นมีส่วนได้เสีย กรรมการผู้นั้นไม่มีสิทธิเข้าประชุม

การวินิจฉัยชี้ขาดของที่ประชุมให้ถือเสียงข้างมาก กรรมการคนหนึ่งให้มีหนึ่งเสียงในการลงคะแนน ถ้าคะแนนเสียงเท่ากันให้ประธานในที่ประชุมออกเสียงเพิ่มขึ้นอีกเสียงหนึ่งเป็นเสียงชี้ขาด”

นอกจากการประชุมของ กศจ. จะต้องดำเนินการตามบทบัญญัติมาตรา ๑๖ ประกอบมาตรา ๒๒ แห่งพระราชบัญญัติระเบียบข้าราชการครูและบุคลากรทางการศึกษา พ.ศ. ๒๕๔๗ แล้ว ยังต้องเป็นไปตามมาตรา ๘๐ – ๘๓ แห่งพระราชบัญญัติวิธีปฏิบัติราชการทางปกครอง พ.ศ. ๒๕๓๙ ด้วย ดังต่อไปนี้

“มาตรา ๘๐ การประชุมให้เป็นไปตามระเบียบการที่คณะกรรมการกำหนด

การนัดประชุมต้องทำเป็นหนังสือและแจ้งให้กรรมการทุกคนทราบล่วงหน้าไม่น้อยกว่าสามวัน เว้นแต่กรรมการนั้นจะได้ทราบการนัดในที่ประชุมแล้ว กรณีดังกล่าวนี้จะทำหนังสือแจ้งนัดเฉพาะกรรมการที่ไม่ได้มาประชุมก็ได้

บทบัญญัติในวรรคสองมิให้นำมาใช้บังคับในกรณีมีเหตุจำเป็นเร่งด่วนซึ่งประธานกรรมการจะนัดประชุมเป็นอย่างอื่นก็ได้”

“มาตรา ๘๑ ประธานกรรมการมีอำนาจหน้าที่ดำเนินการประชุม และเพื่อรักษาความเรียบร้อยในการประชุม ให้ประธานมีอำนาจออกคำสั่งใด ๆ ตามความจำเป็นได้

ถ้าประธานกรรมการไม่อยู่ในที่ประชุมหรือไม่สามารถปฏิบัติหน้าที่ได้ ให้รองประธานกรรมการทำหน้าที่แทน ถ้าไม่มีรองประธานกรรมการหรือมีแต่ไม่สามารถปฏิบัติหน้าที่ได้ ให้กรรมการที่มาประชุมเลือกกรรมการคนหนึ่งขึ้นทำหน้าที่แทน

ในกรณีที่ประธานกรรมการมีหน้าที่ต้องดำเนินการใด ๆ นอกจากการดำเนินการประชุม ให้นำความในวรรคสองมาบังคับใช้โดยอนุโลม”

“มาตรา ๘๒ การลงมติของที่ประชุมให้ถือเสียงข้างมาก

กรรมการคนหนึ่งให้มีหนึ่งเสียงในการลงคะแนน ถ้าคะแนนเสียงเท่ากันให้ประธานในที่ประชุมออกเสียงเพิ่มขึ้นอีกหนึ่งเสียงเป็นเสียงชี้ขาด

เรื่องใดถ้าไม่มีผู้คัดค้าน ให้ประธานถามที่ประชุมว่ามีผู้เห็นเป็นอย่างอื่นหรือไม่ เมื่อไม่มีผู้เห็นเป็นอย่างอื่น ให้ถือว่าที่ประชุมลงมติเห็นชอบในเรื่องนั้น”

“มาตรา ๘๓ ในการประชุมต้องมีรายงานการประชุมเป็นหนังสือ

ถ้ามีความเห็นแย้งให้บันทึกความเห็นแย้งพร้อมทั้งเหตุผลไว้ในรายงานการประชุม และถ้ากรรมการฝ่ายข้างน้อยเสนอความเห็นแย้งเป็นหนังสือก็ให้บันทึกความเห็นแย้งนั้นไว้ด้วย”

อีกประการหนึ่ง การประชุม กศจ. เป็นการพิจารณาทางปกครองเพื่อนำไปสู่การออกคำสั่งทางปกครอง จึงอยู่ภายใต้บทบัญญัติว่าด้วยคำสั่งทางปกครอง ในหมวด ๒ แห่งพระราชบัญญัติวิธีปฏิบัติราชการทางปกครอง พ.ศ. ๒๕๓๙ ด้วย โดยเฉพาะอย่างยิ่งกรณีที่เกิดเป็นข้อโต้แย้งอยู่บ่อยครั้ง เช่น ในเรื่อง “ความเป็นกลางในการพิจารณาทางปกครองของเจ้าหน้าที่” ซึ่งหลักกฎหมายดังกล่าวปรากฏตามมาตรา ๑๓ และมาตรา ๑๖ แห่งพระราชบัญญัติวิธีปฏิบัติราชการทางปกครอง พ.ศ. ๒๕๓๙ ดังต่อไปนี้

“มาตรา ๑๓ เจ้าหน้าที่ดังต่อไปนี้จะทำการพิจารณาทางปกครองไม่ได้

- (๑) เป็นคู่กรณีเอง
- (๒) เป็นคู่หมั้นหรือคู่สมรสของคู่กรณี
- (๓) เป็นญาติของคู่กรณี คือ เป็นบุพการีหรือผู้สืบสันดานไม่ว่าชั้นใด ๆ หรือเป็นพี่น้องหรือลูกพี่ลูกน้องนับได้เพียงภายในสามชั้น หรือเป็นญาติเกี่ยวพันทางแต่งงานนับได้เพียงสองชั้น

(๔) เป็นหรือเคยเป็นผู้แทนโดยชอบธรรมหรือผู้พิทักษ์หรือผู้แทนหรือตัวแทนของคู่กรณี

(๕) เป็นเจ้าหน้าที่หรือลูกหนี้ หรือเป็นนายจ้างของคู่กรณี

(๖) กรณีอื่นตามที่กำหนดในกฎกระทรวง”

“มาตรา ๑๖ ในกรณีมีเหตุอื่นใดนอกจากที่บัญญัติไว้ในมาตรา ๑๓ เกี่ยวกับเจ้าหน้าที่หรือกรรมการในคณะกรรมการที่มีอำนาจพิจารณาทางปกครองซึ่งมีสภาพร้ายแรงอันอาจทำให้การพิจารณาทางปกครองไม่เป็นกลาง เจ้าหน้าที่หรือกรรมการผู้นั้นจะทำการพิจารณาทางปกครองในเรื่องนั้นไม่ได้

ในกรณีตามวรรคหนึ่ง ให้ดำเนินการ ดังนี้

(๑) ถ้าผู้นั้นเห็นเองว่าตนมีกรณีดังกล่าว ให้ผู้นั้นหยุดการพิจารณาเรื่องไว้ก่อนและแจ้งให้ผู้บังคับบัญชาเหนือตนขึ้นไปชั้นหนึ่งหรือประธานกรรมการทราบ แล้วแต่กรณี

(๒) ถ้ามีคู่กรณีคัดค้านว่าผู้นั้นมีเหตุดังกล่าว หากผู้นั้นเห็นว่าตนไม่มีเหตุตามที่คัดค้านนั้น ผู้นั้นจะทำการพิจารณาเรื่องต่อไปก็ได้แต่ต้องแจ้งให้ผู้บังคับบัญชาเหนือตนขึ้นไปชั้นหนึ่งหรือประธานกรรมการทราบ แล้วแต่กรณี

(๓) ให้ผู้บังคับบัญชาของผู้นั้นหรือคณะกรรมการที่มีอำนาจพิจารณาทางปกครองซึ่งผู้นั้นเป็นกรรมการอยู่มีคำสั่งหรือมีมติโดยไม่ชักช้า แล้วแต่กรณีว่าผู้นั้นมีอำนาจในการพิจารณาทางปกครองในเรื่องนั้นหรือไม่

ให้นำบทบัญญัติมาตรา ๑๔ วรรคสอง และมาตรา ๑๕ วรรคสอง วรรคสาม และวรรคสี่ มาใช้บังคับโดยอนุโลม”

ความเป็นกลางในการพิจารณาทางปกครองของเจ้าหน้าที่

พระราชบัญญัติวิธีปฏิบัติราชการทางปกครอง พ.ศ. ๒๕๓๙ ซึ่งเป็นกฎหมายกลางที่วางหลักเกณฑ์ทั่วไป เกี่ยวกับการออกคำสั่งทางปกครองและการปฏิบัติภายหลังจากที่ได้มีการออกคำสั่งทางปกครอง เพื่อให้การปฏิบัติหน้าที่ของเจ้าหน้าที่ฝ่ายปกครองมีมาตรฐานเดียวกัน ได้มีข้อกำหนดเกี่ยวกับ “หลักความเป็นกลาง” ของเจ้าหน้าที่ในการพิจารณาทางปกครองไว้ ซึ่งเป็นประโยชน์อย่างยิ่งสำหรับคู่กรณีที่จะปกป้องและรักษาสิทธิของตนเอง เนื่องจากกฎหมายดังกล่าวได้มีข้อกำหนดลักษณะของเจ้าหน้าที่ที่เข้าข่ายมีความไม่เป็นกลางในการพิจารณาทางปกครองไว้ โดยคู่กรณีสามารถใช้สิทธิโต้แย้งหรือคัดค้านการปฏิบัติหน้าที่ของเจ้าหน้าที่ดังกล่าวได้ หรือแม้แต่ตัวเจ้าหน้าที่เองเมื่อเห็นว่าตนอาจเข้าลักษณะที่จะทำให้การพิจารณาทางปกครองเกิดความไม่เป็นกลาง ก็จะต้องดำเนินการตามขั้นตอนที่กฎหมายกำหนดไว้ เพื่อป้องกันไม่ให้เกิดปัญหาในภายหลัง ทั้งนี้ เพราะหากฝ่ายปกครองวินิจฉัยสั่งการในเรื่องใดอย่างมีอคติไม่ว่าจะในทางบวกหรือทางลบ เพราะด้วยเหตุที่มีความไม่เป็นกลางแล้ว ย่อมส่งผลให้การวินิจฉัยสั่งการในเรื่องนั้นเป็นการฝ่าฝืนหลักความเป็นกลาง ไม่ชอบด้วยกฎหมายและอาจถูกเพิกถอนได้ในที่สุด

เหตุหรือพฤติการณ์ที่อาจทำให้การพิจารณาทางปกครองไม่เป็นกลาง ตามกฎหมายวิธีปฏิบัติราชการทางปกครองนั้น ประกอบด้วย ๒ ประการ กล่าวคือ

ประการแรก ความไม่เป็นกลางจากสภาพภายนอก อันเป็นเหตุตามมาตรา ๑๓ ซึ่งได้กำหนดลักษณะของเจ้าหน้าที่ที่จะทำการพิจารณาทางปกครองไม่ได้ไว้ ได้แก่ (๑) เป็นคู่กรณีเอง เช่น เจ้าหน้าที่เป็นผู้ยื่นคำขอในเรื่องที่ตนเป็นผู้มีอำนาจพิจารณา (๒) เป็นคู่หมั้นหรือคู่สมรสของคู่กรณี (๓) เป็นญาติของคู่กรณี คือเป็นบุพการีหรือผู้สืบสันดานไม่ว่าชั้นใด ๆ หรือเป็นพี่น้องหรือลูกพี่ลูกน้องนับได้เพียงภายในสามชั้น หรือเป็นญาติเกี่ยวพันทางแต่งงานนับได้เพียงสองชั้น (๔) เป็นหรือเคยเป็นผู้แทนโดยชอบธรรมหรือผู้พิทักษ์หรือผู้แทนหรือตัวแทนของคู่กรณี (๕) เป็นเจ้าหน้าที่หรือลูกหนี้ หรือเป็นนายจ้างของคู่กรณี หรือกรณีอื่นตามที่กำหนดในกฎกระทรวง ซึ่งกรณีตามมาตรา ๑๓ นี้ เป็นเรื่องเกี่ยวกับฐานะหรือความสัมพันธ์ของเจ้าหน้าที่ผู้มีอำนาจพิจารณาทางปกครองกับคู่กรณีในลักษณะของความไม่เป็นกลางจากสภาพภายนอก ซึ่งเป็นความสัมพันธ์ในรูปแบบที่สามารถเห็นได้ค่อนข้างชัดเจน

ประการที่สอง ความไม่เป็นกลางจากสภาพภายใน โดยมาตรา ๑๖ วรรคหนึ่ง กำหนดว่า ในกรณีมีเหตุอื่นใด นอกจากมาตรา ๑๓ เกี่ยวกับเจ้าหน้าที่หรือกรรมการในคณะกรรมการที่มีอำนาจพิจารณาทางปกครอง ซึ่งมีสภาพร้ายแรงอันอาจทำให้การพิจารณาทางปกครองไม่เป็นกลาง เจ้าหน้าที่หรือกรรมการผู้นั้นจะทำการพิจารณาทางปกครองในเรื่องนั้นไม่ได้ โดยความไม่เป็นกลางจากสภาพภายในนี้ เป็นเรื่องที่ต้องตีความและพิจารณาเป็นกรณี ๆ ไปว่ามีสภาพร้ายจนถึงขนาดทำให้การพิจารณาทางปกครองไม่เป็นกลางหรือไม่ ตัวอย่างความไม่เป็นกลางจากสภาพภายใน เช่น เจ้าหน้าที่ผู้มีอำนาจพิจารณาทางปกครองเคยมีคดีความหรือกำลังมีข้อพิพาทกันอยู่กับคู่กรณี หรือเจ้าหน้าที่ผู้มีอำนาจอนุมัติทำสัญญาจ้างมีหุ้นส่วนอยู่ในบริษัทซึ่งเป็นคู่กรณี หรือเจ้าหน้าที่ได้เคยแสดงความคิดเห็นต่อสาธารณชนในเรื่องที่ตนจะต้องทำการพิจารณา จึงถือว่ามีสภาพร้ายแรงภายในที่ทำให้ไม่อาจพิจารณาในเรื่องนั้น ๆ ได้ เนื่องจากมีเหตุที่ชวนให้เกิดความเคลือบแคลงสงสัยได้ว่า เจ้าหน้าที่ผู้มีอำนาจดังกล่าวอาจไม่เป็นกลางเพราะมีอคติหรือประโยชน์ได้เสียในเรื่องนั้น ๆ เป็นต้น

กรณีตัวอย่างเกี่ยวกับหลักความเป็นกลาง

กรณี ผู้อำนวยการสำนักงานเขตพื้นที่การศึกษาเมื่อได้ใช้อำนาจแต่งตั้งคณะกรรมการสอบสวนวินัยอย่างร้ายแรงข้าราชการครูและบุคลากรทางการศึกษาในสังกัดแล้ว ผู้อำนวยการสำนักงานเขตพื้นที่การศึกษาผู้นั้นไม่อาจเข้าร่วมพิจารณาในฐานะกรรมการใน อ.ก.ค.ศ. เขตพื้นที่การศึกษาในชั้นพิจารณาได้ แต่สามารถส่งลงโทษตามมติ อ.ก.ค.ศ. เขตพื้นที่การศึกษาได้

ข้อเท็จจริง ผู้อำนวยการสำนักงานเขตพื้นที่การศึกษามีคำสั่งแต่งตั้งคณะกรรมการสอบสวนวินัยอย่างร้ายแรงข้าราชการครูและบุคลากรทางการศึกษาในสังกัด ตำแหน่งผู้อำนวยการสถานศึกษา ผลการสอบสวนคณะกรรมการสอบสวนมีความเห็นว่าผู้ถูกกล่าวหากระทำผิดวินัยอย่างร้ายแรงจึงต้องส่งเรื่องให้อ.ก.ค.ศ. เขตพื้นที่การศึกษาพิจารณา ในขั้นตอนการพิจารณาผู้อำนวยการสำนักงานเขตพื้นที่การศึกษาเป็นอนุกรรมการและเลขานุการโดยตำแหน่งใน อ.ก.ค.ศ. เขตพื้นที่การศึกษาตามมาตรา ๒๑ (๒) แห่งพระราชบัญญัติระเบียบข้าราชการครูและบุคลากรทางการศึกษา พ.ศ. ๒๕๔๗ ด้วย จึงมีปัญหาว่า ในขั้นตอนการพิจารณาของ อ.ก.ค.ศ. เขตพื้นที่การศึกษาและในขั้นตอนการออกคำสั่งลงโทษทางวินัย ผู้อำนวยการเขตพื้นที่การศึกษา เป็นเจ้าหน้าที่ที่มีเหตุอันมีสภาพร้ายแรงอันอาจทำให้การพิจารณาทางปกครองไม่เป็นกลางตามมาตรา ๑๖ แห่งพระราชบัญญัติวิธีปฏิบัติราชการทางปกครอง พ.ศ. ๒๕๓๙ ซึ่งอาจทำให้การออกคำสั่งลงโทษทางวินัยไม่ชอบด้วยกฎหมายหรือไม่อย่างไร

คณะกรรมการวิธีปฏิบัติราชการทางปกครอง พิจารณาแล้วมีความเห็นสรุปได้ดังนี้

(๑) ผู้อำนวยการสำนักงานเขตพื้นที่การศึกษาซึ่งเป็นอนุกรรมการและเลขานุการโดยตำแหน่งใน อ.ก.ค.ศ.เขตพื้นที่การศึกษาจะทำการพิจารณาทางปกครองในเรื่องการดำเนินการทางวินัยที่ตนมีคำสั่งแต่งตั้งคณะกรรมการสอบสวนอย่างร้ายแรงและมีความเห็นว่า พฤติการณ์ของผู้นั้นเป็นความผิดวินัยอย่างร้ายแรงมีเหตุซึ่งมีสภาพร้ายแรงได้หรือไม่ อย่างไร เห็นว่าการดำเนินการทางวินัยซึ่งเริ่มตั้งแต่การดำเนินการของคณะกรรมการสอบสวนทางวินัยจนถึงการออกคำสั่งลงโทษทางวินัยต้องดำเนินการด้วยความเป็นกลาง มาตรา ๑๖ แห่งพระราชบัญญัติวิธีปฏิบัติราชการทางปกครอง พ.ศ. ๒๕๓๙ จึงได้บัญญัติเหตุที่มีสภาพร้ายแรง

อันอาจทำให้การพิจารณาทางปกครองของเจ้าหน้าที่ไม่เป็นกลางได้ เมื่อผู้อำนวยการสำนักงานเขตพื้นที่การศึกษาเป็นอนุกรรมการและเลขานุการโดยตำแหน่งใน อ.ก.ค.ศ. เขตพื้นที่การศึกษา ตามมาตรา ๒๑ (๒) แห่งพระราชบัญญัติระเบียบข้าราชการครูและบุคลากรทางการศึกษา พ.ศ. ๒๕๔๗ และที่แก้ไขเพิ่มเติม จึงมีฐานะเป็นกรรมการในคณะกรรมการที่มีอำนาจพิจารณาทางปกครองในชั้นการพิจารณาข้อเท็จจริงและการพิจารณาโทษทางวินัยด้วย และเป็นผู้มีเหตุที่จะทำให้การพิจารณาทางปกครองไม่เป็นกลางได้ ตามมาตรา ๑๖ แห่งพระราชบัญญัติวิธีปฏิบัติราชการทางปกครอง พ.ศ. ๒๕๓๙ ในกรณีนี้ผู้อำนวยการสำนักงานเขตพื้นที่การศึกษาจึงไม่สามารถร่วมพิจารณาสำนวนการสอบสวนทางวินัยนั้นได้

(๒) ผู้อำนวยการสำนักงานเขตพื้นที่การศึกษาซึ่งจะต้องเป็นผู้ออกคำสั่งลงโทษทางวินัยจะถือว่าเป็นเจ้าหน้าที่ที่มีเหตุซึ่งมีสภาพร้ายแรงอันอาจทำให้การพิจารณาทางปกครองไม่เป็นกลางได้หรือไม่เห็นว่าการพิจารณาสั่งการในกรณีผู้ถูกกล่าวหากระทำผิดวินัยอย่างร้ายแรง ข้อ ๔๐ (๓) แห่งกฎ ก.ค.ศ. ว่าด้วยการสอบสวนพิจารณา พ.ศ. ๒๕๕๐ กำหนดให้กรณีคณะกรรมการสอบสวนเห็นว่าผู้ถูกสอบสวนกระทำผิดวินัยอย่างร้ายแรงสมควรลงโทษปลดออกหรือไล่ออกจะต้องส่งเรื่องให้ อ.ก.ค.ศ. เขตพื้นที่การศึกษาพิจารณา กรณีเช่นนี้จะเห็นว่าผู้อำนวยการสำนักงานเขตพื้นที่การศึกษาในฐานะผู้มีอำนาจจะต้องส่งเรื่องให้ อ.ก.ค.ศ. เขตพื้นที่การศึกษาพิจารณา และเมื่อ อ.ก.ค.ศ. เขตพื้นที่การศึกษามีมติเป็นอย่างใด ผู้อำนวยการสำนักงานเขตพื้นที่การศึกษาต้องออกคำสั่งตามมติของ อ.ก.ค.ศ. เขตพื้นที่การศึกษา ไม่อาจมีคำสั่งให้แตกต่างกันไปได้ จึงไม่มีประเด็นว่าเป็นผู้มีเหตุที่ทำให้การพิจารณาไม่เป็นกลางหรือไม่ อย่างไรก็ตาม หากเป็นกรณีอื่นที่ผู้สั่งแต่งตั้งคณะกรรมการสอบสวนสามารถพิจารณาสั่งการตามความเห็นสมควรได้ แสดงว่าเป็นกรณีที่สามารถใช้ดุลพินิจในการพิจารณาสั่งสำนวนได้จึงอาจจะมีเหตุที่จะทำให้การพิจารณาสำนวนไม่เป็นกลางตามมาตรา ๑๖ แห่งพระราชบัญญัติวิธีปฏิบัติราชการทางปกครอง พ.ศ. ๒๕๓๙

(ความเห็นคณะกรรมการวิธีปฏิบัติราชการทางปกครอง เรื่องเสรีจที่ ๔๘๓/๒๕๕๑)

๒. การสรรหา บรรจุ แต่งตั้ง และการบรรจุกลับเข้ารับราชการ

การสรรหา

การสรรหาบุคคลเพื่อบรรจุและแต่งตั้งเข้ารับราชการเป็นข้าราชการครูและบุคลากรทางการศึกษา สามารถดำเนินการได้ ๒ วิธี คือ การสอบแข่งขัน และการคัดเลือก

๒.๑ การสอบแข่งขัน ตำแหน่งครูผู้ช่วย

การสอบแข่งขัน ตำแหน่งครูผู้ช่วย หมายถึง การสรรหาบุคคลเพื่อบรรจุและแต่งตั้งเข้ารับราชการเป็นข้าราชการครูและบุคลากรทางการศึกษา ตำแหน่งครูผู้ช่วย ตามหลักเกณฑ์และวิธีการที่ ก.ค.ศ. กำหนด โดยใช้วิธีการสอบข้อเขียน สอบภาคปฏิบัติ และการสอบสัมภาษณ์ ซึ่งผู้สอบแข่งขันได้จะได้รับการบรรจุและแต่งตั้งตามลำดับที่ที่สอบแข่งขันได้

กฎหมาย กฎ ระเบียบ หลักเกณฑ์และวิธีการที่เกี่ยวข้อง

๑. มาตรา ๔๕ แห่งพระราชบัญญัติระเบียบข้าราชการครูและบุคลากรทางการศึกษา พ.ศ. ๒๕๔๗ กำหนดว่า การบรรจุบุคคลเข้ารับราชการเป็นข้าราชการครูและบุคลากรทางการศึกษา เพื่อแต่งตั้งให้ดำรงตำแหน่งใด ให้บรรจุและแต่งตั้งจากผู้สอบแข่งขันได้สำหรับตำแหน่งนั้น โดยบรรจุและแต่งตั้งตามลำดับที่ในบัญชีผู้สอบแข่งขันได้

๒. คำสั่งหัวหน้าคณะรักษาความสงบแห่งชาติ ที่ ๑๖/๒๕๖๐ ลงวันที่ ๒๑ มีนาคม ๒๕๖๐ ข้อ ๘ ให้ ก.ค.ศ. เป็นผู้ดำเนินการสอบแข่งขันเพื่อบรรจุและแต่งตั้งบุคคลเข้ารับราชการเป็นข้าราชการครูและบุคลากรทางการศึกษา ในกรณีที่ ก.ค.ศ. เห็นสมควร จะมอบหมายให้ กศจ. อ.ก.ค.ศ. ซึ่ง ก.ค.ศ. ตั้งตามมาตรา ๒๕ แห่งพระราชบัญญัติระเบียบข้าราชการครูและบุคลากรทางการศึกษา พ.ศ. ๒๕๔๗ ส่วนราชการ หรือหน่วยงานการศึกษา เป็นผู้ดำเนินการก็ได้ หลักสูตร วิธีการสอบแข่งขัน วิธีดำเนินการ ที่เกี่ยวกับการสอบแข่งขัน เกณฑ์การตัดสิน การขึ้นบัญชีผู้สอบแข่งขันได้ การนำบัญชีผู้สอบแข่งขันได้ในบัญชีหนึ่งไปขึ้นบัญชีเป็นผู้สอบแข่งขันได้ในบัญชีอื่น การยกเลิกบัญชีผู้สอบแข่งขันได้ และรายละเอียดเกี่ยวกับการสอบแข่งขัน ให้เป็นไปตามหลักเกณฑ์ วิธีการ และเงื่อนไขที่ ก.ค.ศ. กำหนด

๓. หลักเกณฑ์และวิธีการสอบแข่งขันเพื่อบรรจุและแต่งตั้งบุคคลเข้ารับราชการเป็นข้าราชการครูและบุคลากรทางการศึกษา ตำแหน่งครูผู้ช่วย ตามหนังสือสำนักงาน ก.ค.ศ. ที่ ศธ ๐๒๐๖.๖/ว ๑๔ ลงวันที่ ๒๒ พฤษภาคม ๒๕๖๓

แผนผังการดำเนินการสอบแข่งขัน ตำแหน่งครูผู้ช่วย

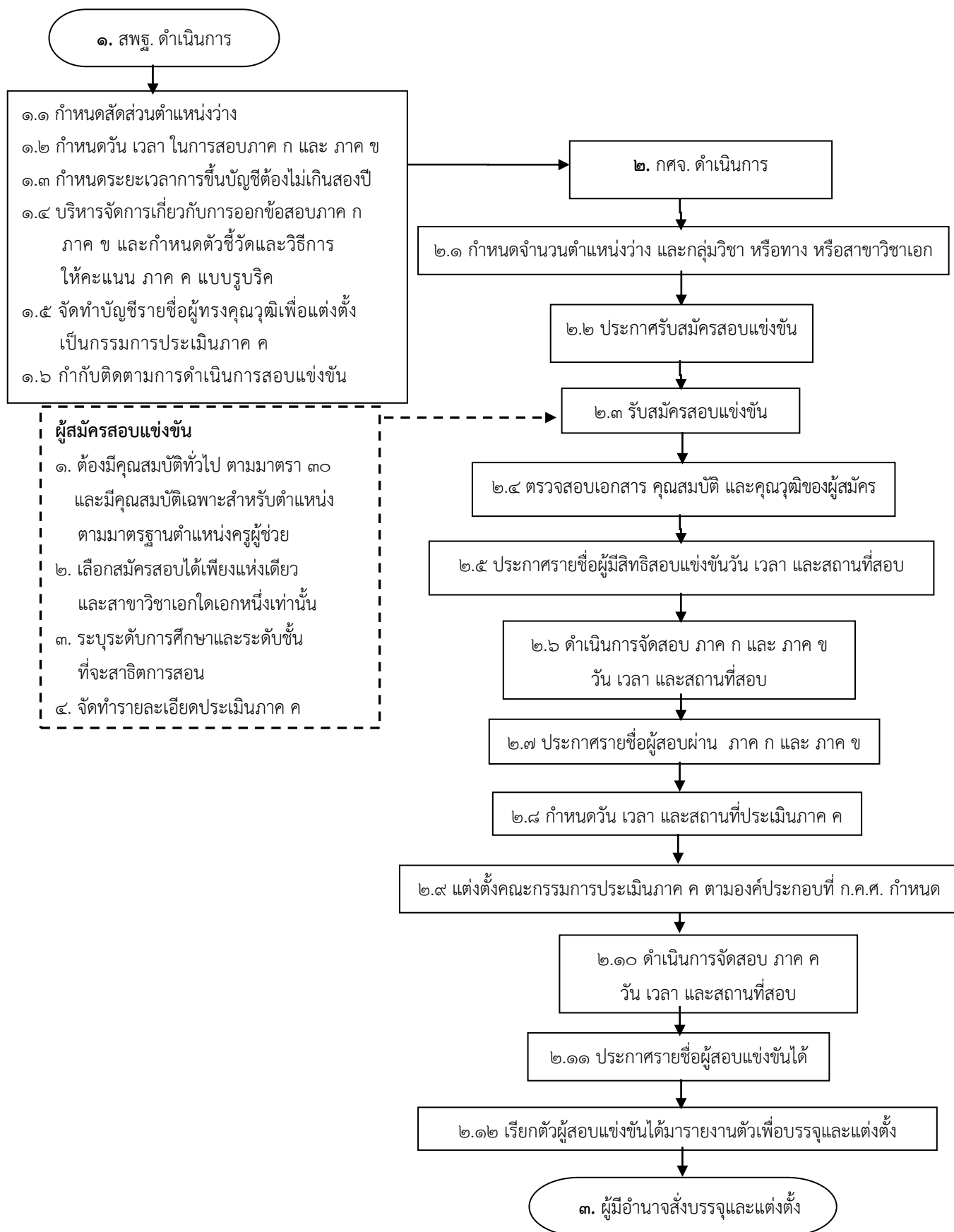

คำอธิบายแผนผัง

๑. การดำเนินการของสำนักงานคณะกรรมการการศึกษาขั้นพื้นฐาน มีดังนี้
 - ๑.๑ กำหนดสัดส่วนตำแหน่งว่างเพื่อใช้ในการสอบแข่งขันและการคัดเลือก
 - ๑.๒ กำหนดวัน เวลา ในการสอบแข่งขันภาค ก และ ภาค ข
 - ๑.๓ กำหนดระยะเวลาการขึ้นบัญชีผู้สอบแข่งขันได้ ให้มีระยะเวลาที่เหมาะสม โดยให้คำนึงถึงประโยชน์ที่ทางราชการจะได้รับเป็นสำคัญ ทั้งนี้ ต้องไม่เกินสองปี
 - ๑.๔ บริหารจัดการเกี่ยวกับการออกข้อสอบ ภาค ก ภาค ข และกำหนดตัวชี้วัดและคะแนนการประเมินภาค ค พร้อมทั้งกำหนดเกณฑ์การประเมินและวิธีการให้คะแนน ภาค ค แบบรูบริค (Scoring Rubric) ตามหลักสูตรที่กำหนดท้ายหลักเกณฑ์ฯ ดังนี้
 - ภาค ก ความรอบรู้ ความสามารถทั่วไป (คะแนนเต็ม ๒๐๐ คะแนน)
 - ภาค ข มาตรฐานความรู้และประสบการณ์วิชาชีพ (คะแนนเต็ม ๒๐๐ คะแนน)
 - ภาค ค ความเหมาะสมกับตำแหน่ง วิชาชีพและการปฏิบัติงานในสถานศึกษา (คะแนนเต็ม ๑๐๐ คะแนน)
 - ๑.๕ จัดทำบัญชีรายชื่อผู้ทรงคุณวุฒิเพื่อให้ กศจ. พิจารณาแต่งตั้งเป็นกรรมการประเมินภาค ค
 - ๑.๖ กำกับติดตามการดำเนินการสอบแข่งขัน
๒. การดำเนินการของผู้ดำเนินการคัดเลือก (กศจ.) มีดังนี้
 - ๒.๑ กำหนดจำนวนตำแหน่งว่างที่มีอัตราเงินเดือน และกลุ่มวิชา หรือทาง หรือสาขาวิชาเอกที่ใช้ในการสอบแข่งขัน ตามความต้องการจำเป็นของสถานศึกษา
 - ๒.๒ ประกาศสอบแข่งขันก่อนวันรับสมัครไม่น้อยกว่าเจ็ดวัน ไม่เว้นวันหยุดราชการ
 - ๒.๓ รับสมัครสอบแข่งขันไม่น้อยกว่าเจ็ดวันไม่เว้นวันหยุดราชการ โดยให้ผู้สมัครยื่นสมัครด้วยตนเอง หรือทางอิเล็กทรอนิกส์ ตามแบบหรือวิธีการที่ผู้ดำเนินการสอบแข่งขันกำหนด พร้อมด้วยค่าธรรมเนียมการสมัครสอบจำนวน ๓๐๐ บาท และให้สมัครในวัน เวลา ที่เปิดรับสมัคร
 - ๒.๔ กำหนดให้มีเจ้าหน้าที่ตรวจสอบเอกสาร คุณสมบัติ และคุณสมบัติของผู้สมัครสอบแข่งขันให้ถูกต้องตรงตามที่ระบุไว้ในประกาศรับสมัครสอบแข่งขัน และจัดทำสถิติผู้สมัครแยกตามคุณสมบัติ ประเภทวิชา หรือกลุ่มวิชา หรือทาง หรือสาขาวิชาเอก
 - ๒.๕ ประกาศรายชื่อผู้มีสิทธิสอบแข่งขัน วัน เวลา และสถานที่สอบ รวมทั้งระเบียบว่าด้วยการปฏิบัติของผู้เข้าสอบ และระเบียบอื่น ๆ เกี่ยวกับการสอบแข่งขัน
 - ๒.๖ ดำเนินการสอบ ภาค ก และ ภาค ข
 - ๒.๗ ประกาศรายชื่อผู้ที่ได้คะแนนภาค ก และ ภาค ข แต่ละภาคไม่ต่ำกว่าร้อยละหกสิบ ที่มีสิทธิสอบภาค ค โดยเรียงตามลำดับเลขประจำตัวสอบ พร้อมทั้ง กำหนดวัน เวลา และสถานที่ในการประเมินภาค ค รวมทั้งรายการ และเอกสารการประเมินภาค ค ที่ผู้สอบแข่งขันต้องจัดทำ
 - ๒.๘ แต่งตั้งมีคณะกรรมการประเมินภาค ค จำนวน ๕ คน ตามองค์ประกอบที่ ก.ค.ศ. กำหนด
 - ๒.๙ ดำเนินการสอบ ภาค ค พร้อมทั้งบันทึกภาพและเสียงในรูปแบบวีดีโอไว้เป็นหลักฐาน

๒.๑๐ ประกาศรายชื่อผู้สอบแข่งขันได้เฉพาะผู้ที่ได้คะแนน ภาค ก ภาค ข และ ภาค ค แต่ละภาคไม่ต่ำกว่าร้อยละหกสิบ โดยเรียงลำดับผู้ที่ได้คะแนนรวมจากมากไปหาน้อย และให้ขึ้นบัญชีผู้สอบแข่งขันได้ตามระยะเวลาที่สำนักงานคณะกรรมการการศึกษาขั้นพื้นฐานกำหนด ทั้งนี้ หากมีการประกาศขึ้นบัญชีผู้สอบแข่งขันได้ในคุณวุฒิ กลุ่มวิชา หรือทาง หรือสาขาวิชาเอกเดียวกันครั้งใหม่ บัญชีผู้สอบแข่งขันได้ครั้งก่อนเป็นอันยกเลิก

สำหรับผู้สอบแข่งขันได้จะถูกยกเลิกการขึ้นบัญชี เมื่อผู้นั้นมีกรณีใดกรณีหนึ่ง ดังต่อไปนี้

- ๑) ได้รับการบรรจุและแต่งตั้งไปแล้ว
- ๒) ขอสละสิทธิการบรรจุและแต่งตั้ง
- ๓) ไม่มารายงานตัวเพื่อรับการบรรจุและแต่งตั้งตามกำหนด
- ๔) ไม่อาจรับการบรรจุและแต่งตั้งตามวันที่กำหนดได้

๒.๑๑ ให้เรียกตัวผู้สอบแข่งขันได้มารายงานตัวเพื่อบรรจุและแต่งตั้ง โดยให้ทำหนังสือเรียกตัวผู้สอบแข่งขันได้โดยตรงเป็นรายบุคคลตามลำดับที่ในประกาศขึ้นบัญชีผู้สอบแข่งขันได้ ตามที่อยู่ปรากฏในเอกสารการสมัคร โดยกำหนดวันรายงานตัวไม่น้อยกว่าเจ็ดวัน แต่ไม่เกินสิบวัน นับแต่วันประทับตราลงทะเบียนของไปรษณีย์ต้นทาง

ทั้งนี้ การดำเนินการสอบแข่งขัน กศจ. แต่งตั้งกรรมการและเจ้าหน้าที่รับผิดชอบการสอบแข่งขันได้ตามความจำเป็นและความเหมาะสม หรือมอบหมายให้สำนักงานศึกษาธิการจังหวัด สำนักงานเขตพื้นที่การศึกษาประถมศึกษา สำนักงานเขตพื้นที่การศึกษามัธยมศึกษา แล้วแต่กรณี แต่งตั้งกรรมการและเจ้าหน้าที่รับผิดชอบการสอบแข่งขัน ได้ตามความจำเป็นและความเหมาะสม โดยการดำเนินการสอบแข่งขันให้ยึดหลักการบริหารกิจการบ้านเมืองที่ดี หากปรากฏว่ามีการทุจริตหรือส่อไปในทางไม่สุจริต หรือดำเนินการผิดพลาดอันอาจเกิดความไม่เป็นธรรม กศจ. สามารถพิจารณาแก้ไขหรือยกเลิกการสอบแข่งขันได้

๓. ให้ผู้มีอำนาจสั่งบรรจุและแต่งตั้ง สั่งบรรจุและแต่งตั้งผู้สอบแข่งขันได้ที่มีคุณสมบัติครบถ้วน และมีใบอนุญาตประกอบวิชาชีพครู หรือหลักฐานที่ใช้แสดงในการประกอบวิชาชีพครูตามที่คุรุสภาออกให้เพื่อปฏิบัติหน้าที่สอน ที่ยังไม่หมดอายุ โดยให้บรรจุและแต่งตั้งเข้ารับราชการเป็นข้าราชการครูและบุคลากรทางการศึกษา ตำแหน่งครูผู้ช่วย และรับเงินเดือนในอันดับครูผู้ช่วย ตามประกาศรับสมัครสอบแข่งขันตามจำนวนตำแหน่งว่างตามลำดับที่ในประกาศขึ้นบัญชีผู้สอบแข่งขันได้ โดยอนุมัติของ กศจ. และให้ส่งสำเนาคำสั่งบรรจุและแต่งตั้งผู้สอบแข่งขันได้ พร้อมเอกสารหลักฐานที่เกี่ยวข้อง ไปยังสำนักงานเขตพื้นที่การศึกษาที่รับการบรรจุและแต่งตั้ง ส่วนราชการและสำนักงาน ก.ค.ศ. แล้วแต่กรณี หน่วยงานละ ๑ ชุด ภายใน ๗ วัน นับตั้งแต่วันที่ออกคำสั่งเพื่อตรวจสอบคำสั่ง ทั้งนี้ สถานศึกษาที่รับการบรรจุและแต่งตั้ง ต้องมีจำนวนข้าราชการครูและบุคลากรทางการศึกษาไม่เกินเกณฑ์อัตรากำลังที่ ก.ค.ศ. กำหนด

ข้อพึงระวัง (ถ้ามี)

๑. คุณสมบัติที่นำมาสมัครต้องได้รับการรับรองจาก ก.ค.ศ. แล้ว
๒. คุณสมบัติและอัตราเงินเดือน ต้องตรงตามประกาศรับสมัคร
๓. ในวันสมัคร ผู้สมัครสอบแข่งขันต้องได้รับใบอนุญาตประกอบวิชาชีพครู หรือหลักฐานที่ใช้แสดงในการประกอบวิชาชีพครูตามที่คุรุสภาออกให้เพื่อปฏิบัติหน้าที่สอนอยู่ก่อนหรือไม่หลังวันเปิดรับสมัครสอบแข่งขันวันสุดท้าย (ยกเว้นผู้สมัครสอบในสาขาขาดแคลน)
๔. ในวันบรรจุและแต่งตั้ง ผู้สอบแข่งขันได้ทุกกรณี ต้องมีใบอนุญาตประกอบวิชาชีพครู หรือหลักฐานที่ใช้แสดงในการประกอบวิชาชีพครูตามที่คุรุสภาออกให้เพื่อปฏิบัติหน้าที่สอน ที่ยังไม่หมดอายุ

๒.๒ การคัดเลือก ตำแหน่งครูผู้ช่วย

การคัดเลือกตำแหน่งครูผู้ช่วย หมายถึง การสรรหาบุคคลเพื่อบรรจุและแต่งตั้งเข้ารับราชการเป็นข้าราชการครูและบุคลากรทางการศึกษา ตำแหน่งครูผู้ช่วย กรณีที่มีความจำเป็นหรือมีเหตุพิเศษ โดยวิธีการคัดเลือก ตามหลักเกณฑ์และวิธีการที่ ก.ค.ศ. กำหนด มีจำนวน ๗ กรณี ดังนี้

กรณีที่ ๑ มีมติคณะรัฐมนตรี หรือทางราชการมีเงื่อนไขให้รับโอนโรงเรียนเอกชน หรือโรงเรียนอื่นใดมาเป็นโรงเรียนรัฐบาล หรือเงื่อนไขผูกพันอื่นที่ทางราชการให้ไว้เป็นการเฉพาะให้บรรจุและแต่งตั้ง

กรณีที่ ๒ มีสัญญาผูกพันตามโครงการพิเศษ หรือโครงการนักเรียนทุนรัฐบาล

กรณีที่ ๓ ประกาศรับสมัครสอบแข่งขันไม่น้อยกว่าสองครั้งแล้ว ไม่มีผู้สมัคร

กรณีที่ ๔ ดำเนินการสอบแข่งขันไม่น้อยกว่าสองครั้งแล้ว ได้จำนวนคนไม่เพียงพอกับตำแหน่งว่างที่จะบรรจุและแต่งตั้งตามที่ประกาศ

กรณีที่ ๕ การบรรจุและแต่งตั้งบุคคลให้ไปดำรงตำแหน่งในพื้นที่ที่เป็นเกาะหรือบนภูเขาสูงที่ไม่สามารถเดินทางด้วยพาหนะใด ๆ ได้สะดวกตลอดปี หรือพื้นที่ที่มีความเสี่ยงต่อความมั่นคงของประเทศตามประกาศของกระทรวงการคลัง หรือกระทรวงมหาดไทย หรือกระทรวงอื่น หรือพื้นที่พิเศษ

กรณีที่ ๖ การบรรจุและแต่งตั้งพนักงานราชการ ลูกจ้างประจำ ครูสอนศาสนาอิสลาม หรือวิทยากรอิสลามศึกษาตามประกาศแนวการดำเนินงานและการจัดการเรียนการสอนอิสลามศึกษาในสถานศึกษาตามที่ส่วนราชการกำหนด พนักงานจ้างเหมาบริการ ครูอัตราจ้างหรือลูกจ้างชั่วคราวจากเงินงบประมาณหรือเงินรายได้ของสถานศึกษา ซึ่งทุกตำแหน่งต้องได้รับมอบหมายให้ปฏิบัติหน้าที่สอน ตามคำสั่งหรือสัญญาจ้างอย่างใดอย่างหนึ่งหรือรวมกันไม่น้อยกว่าสามปี นับถึงวันรับสมัครคัดเลือกวันสุดท้าย โดยมีภาระงานการสอนตามที่ส่วนราชการกำหนด

กรณีที่ ๗ ความจำเป็นหรือมีเหตุพิเศษอื่น ตามที่ผู้ดำเนินการคัดเลือกกำหนด โดยได้รับอนุมัติจาก ก.ค.ศ.

กฎหมาย กฎ ระเบียบ หลักเกณฑ์และวิธีการที่เกี่ยวข้อง

๑. มาตรา ๕๐ แห่งพระราชบัญญัติระเบียบข้าราชการครูและบุคลากรทางการศึกษา พ.ศ. ๒๕๔๗ กำหนดว่า ในกรณีที่มีความจำเป็นหรือมีเหตุพิเศษที่ อ.ก.ค.ศ. เขตพื้นที่การศึกษาไม่สามารถดำเนินการสอบแข่งขันได้ หรือการสอบแข่งขันอาจทำให้ไม่ได้บุคคลต้องตามประสงค์ของทางราชการ อ.ก.ค.ศ. เขตพื้นที่การศึกษา อาจคัดเลือกบุคคลเพื่อบรรจุและแต่งตั้งเป็นข้าราชการครูและบุคลากรทางการศึกษาโดยวิธีอื่นได้ ทั้งนี้ ตามหลักเกณฑ์และวิธีการที่ ก.ค.ศ. กำหนด

๒. หลักเกณฑ์และวิธีการคัดเลือกบุคคลเพื่อบรรจุและแต่งตั้งเข้ารับราชการเป็นข้าราชการครูและบุคลากรทางการศึกษา ตำแหน่งครูผู้ช่วย กรณีที่มีความจำเป็นหรือมีเหตุพิเศษ ตามหนังสือสำนักงาน ก.ค.ศ. ที่ ศธ ๐๒๐๖.๖/ว ๑๖ ลงวันที่ ๒๖ พฤศจิกายน ๒๕๕๗ และตามหนังสือสำนักงาน ก.ค.ศ. ที่ ศธ ๐๒๐๖.๖/ว ๑๓ ลงวันที่ ๕ พฤษภาคม ๒๕๖๐

แผนผังการดำเนินการคัดเลือก ตำแหน่งครูผู้ช่วย
กรณีที่ ๑ และกรณีที่ ๒

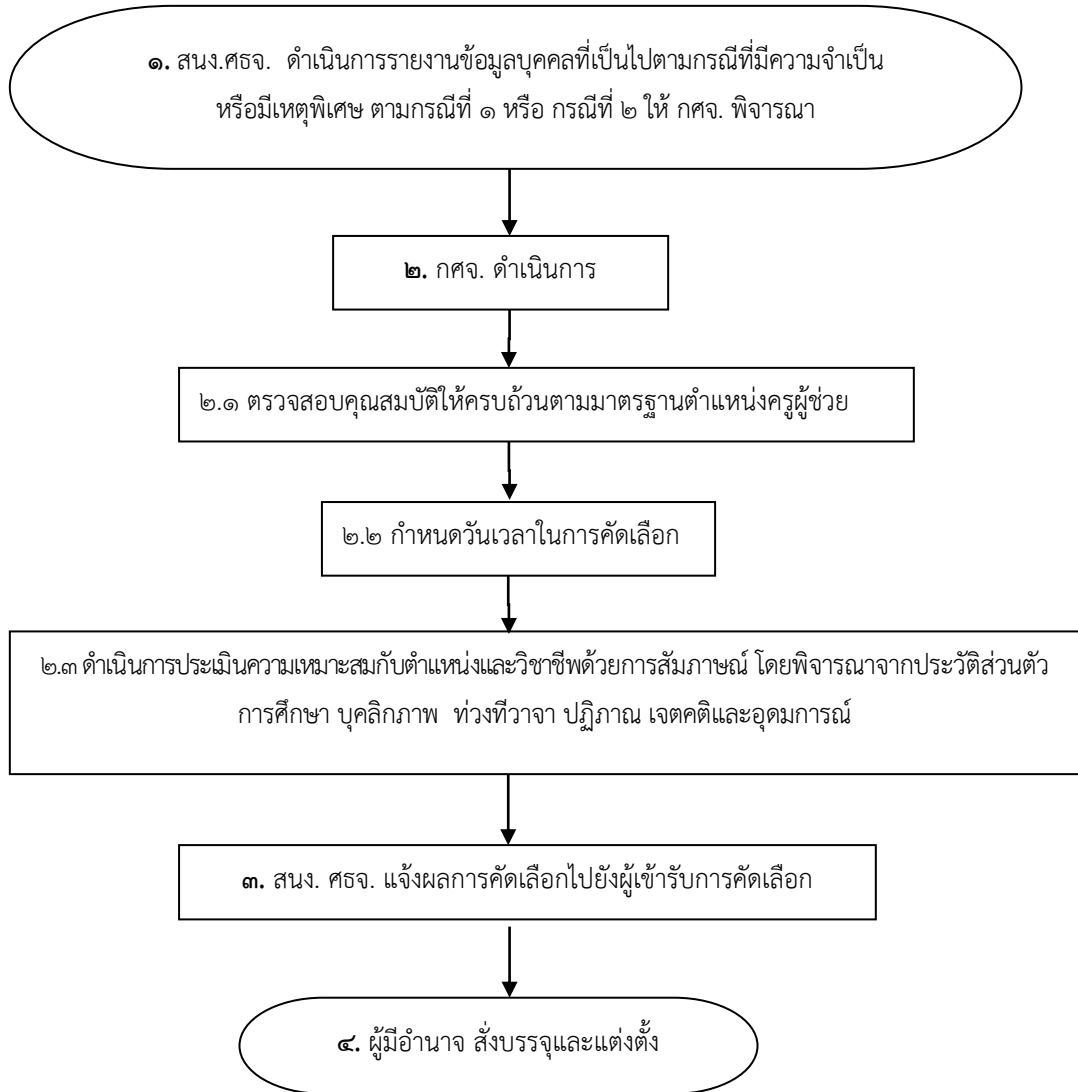

คำอธิบายแผนผัง

๑. ให้สำนักงานศึกษาธิการจังหวัด รายงานข้อมูลบุคคลที่เป็นไปตามกรณีที่มีความจำเป็น หรือมีเหตุพิเศษ ตามกรณีที่ ๑ หรือ กรณีที่ ๒ ให้ กศจ. พิจารณา

๒. กศจ. พิจารณาว่าเป็นไปตามกรณีที่มีความจำเป็นหรือมีเหตุพิเศษ ตามกรณีที่ ๑ หรือ กรณีที่ ๒ หรือไม่ โดยดำเนินการดังนี้

๒.๑ ดำเนินการตรวจสอบคุณสมบัติให้ครบถ้วนตามมาตรฐานตำแหน่งครูผู้ช่วย

๒.๒ กำหนดวันและเวลาในการดำเนินการคัดเลือก

๒.๓ ดำเนินการคัดเลือก ด้วยวิธีการสัมภาษณ์ โดยพิจารณาจากประวัติส่วนตัวและการศึกษา บุคลิกลักษณะ ท่วงทีวาจา ปฏิภาณไหวพริบ เจตคติ และอุดมการณ์

๓. สำนักงานศึกษาธิการจังหวัด แจ้งผลการคัดเลือกให้ผู้เข้ารับการคัดเลือกทราบ

๔. ผู้มีอำนาจสั่งบรรจุและแต่งตั้ง สั่งบรรจุและแต่งตั้งตามจำนวนตำแหน่งว่าง พร้อมส่งสำเนา คำสั่งบรรจุและแต่งตั้งให้ส่วนราชการ และสำนักงาน ก.ค.ศ. จำนวน ๑ ชุด ภายใน ๗ วัน นับตั้งแต่วันออกคำสั่ง

แผนผังการดำเนินการคัดเลือก ตำแหน่งครูผู้ช่วย
กรณีที่ ๓ กรณีที่ ๔ กรณีที่ ๕ และกรณีที่ ๖

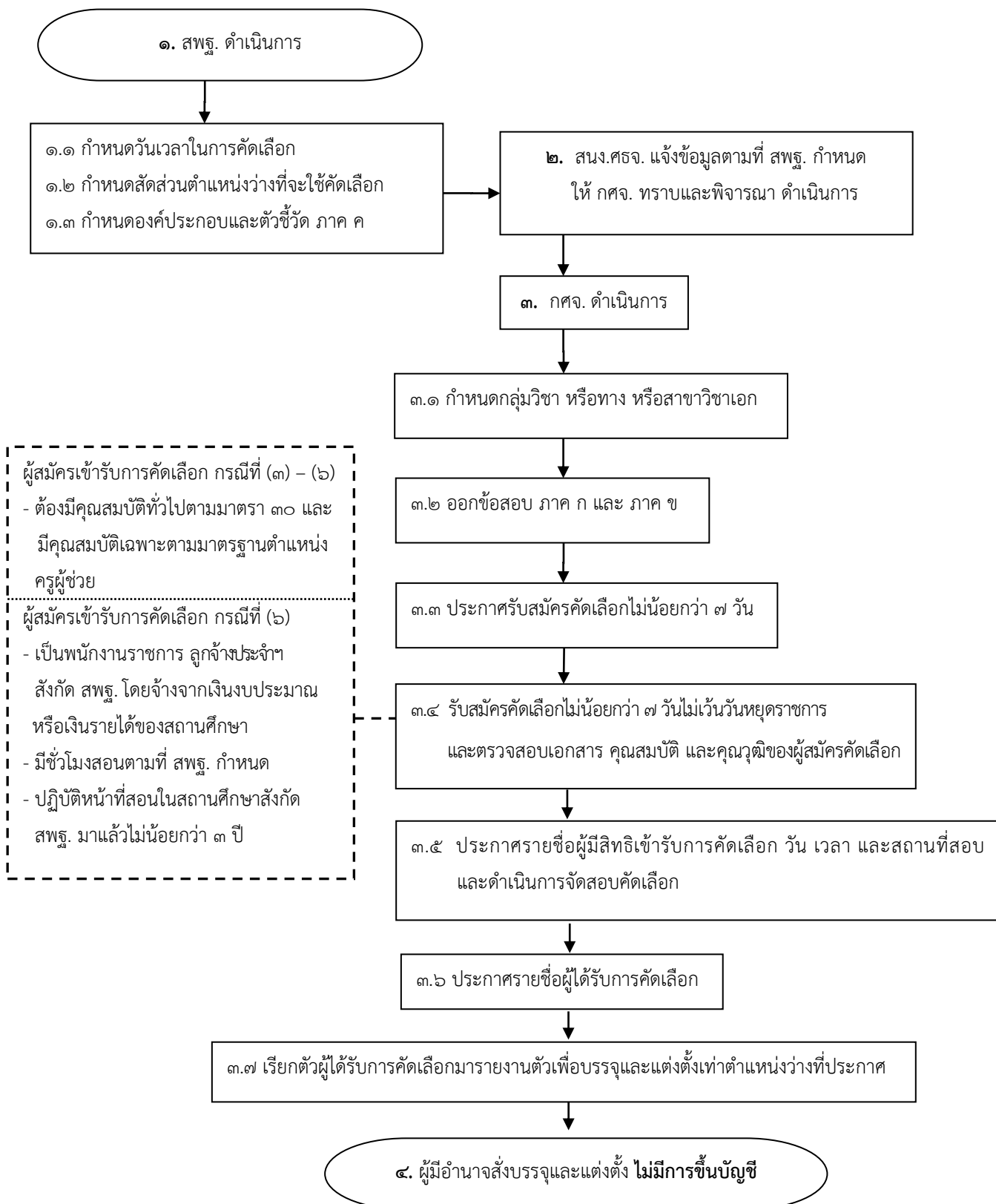

คำอธิบายแผนผัง

๑. สำนักงานคณะกรรมการการศึกษาขั้นพื้นฐาน ดำเนินการ ดังนี้
 - ๑.๑ กำหนดวันเวลาในการคัดเลือก
 - ๑.๒ กำหนดสัดส่วนตำแหน่งว่างที่จะใช้คัดเลือก
 - ๑.๓ กำหนดองค์ประกอบและตัวชี้วัด ภาค ค
 ๒. สำนักงานศึกษาธิการจังหวัด รับแจ้งข้อมูลจากสำนักงานคณะกรรมการการศึกษาขั้นพื้นฐาน และให้นำเสนอ กศจ. ทราบและพิจารณาดำเนินการ
 ๓. กศจ. ดำเนินการดังนี้
 - ๓.๑ กำหนดวิชาเอกเพื่อใช้ในการคัดเลือก ตามความจำเป็นและความต้องการของสถานศึกษา
 - ๓.๒ ดำเนินการเกี่ยวกับการออกข้อสอบข้อเขียนแบบปรนัย ภาค ก และ ภาค ข ตามหลักสูตรท้ายหลักเกณฑ์และวิธีการ
 - ๓.๓ ประกาศรับสมัครคัดเลือกก่อนวันรับสมัครไม่น้อยกว่าเจ็ดวัน โดยระบุหลักสูตรการคัดเลือก จำนวนตำแหน่งว่าง อัตราเงินเดือน คุณสมบัติทั่วไป และคุณสมบัติเฉพาะสำหรับตำแหน่งองค์ประกอบการประเมิน ตัวชี้วัด และคะแนนการประเมินความเหมาะสมกับตำแหน่งและวิชาชีพ
 - ๓.๔ รับสมัครไม่น้อยกว่าเจ็ดวันไม่เว้นวันหยุดราชการ ด้วยการยื่นสมัครด้วยตนเองตามแบบหรือวิธีการสมัครที่ผู้ดำเนินการคัดเลือกกำหนด และตรวจสอบเอกสาร คุณสมบัติ และคุณสมบัติของผู้สมัครคัดเลือก
 - ๓.๕ ประกาศรายชื่อผู้มีสิทธิเข้ารับการคัดเลือก วัน เวลา และสถานที่คัดเลือก และดำเนินการคัดเลือก
 - ๓.๖ ประกาศผลการคัดเลือก โดยเรียงลำดับจากผู้ที่ได้คะแนนรวมทุกภาคจากมากไปหาน้อย
 - ๓.๗ เรียกตัวผู้ได้รับการคัดเลือกมารายงานตัวเพื่อบรรจุและแต่งตั้งตามลำดับที่ที่คัดเลือกได้ให้ครบตามจำนวนตำแหน่งว่างที่ประกาศไว้ โดยใช้ประกาศผลการคัดเลือกเป็นการเรียกตัวผู้มีสิทธิได้รับการบรรจุและแต่งตั้ง โดยกำหนดวันรายงานตัวไม่น้อยกว่าเจ็ดวัน แต่ไม่เกินสิบวัน นับแต่วันประกาศผลการคัดเลือก
- ทั้งนี้ การดำเนินการคัดเลือกให้ยึดหลักการบริหารกิจการบ้านเมืองที่ดี หากปรากฏว่ามีการทุจริตหรือส่อไปในทางไม่สุจริต หรือดำเนินการผิดพลาดอันอาจเกิดความไม่เป็นธรรม กศจ. สามารถพิจารณาแก้ไขหรือยกเลิกการคัดเลือกได้
๔. ให้ผู้มีอำนาจสั่งบรรจุและแต่งตั้ง และออกคำสั่งผ่านระบบอิเล็กทรอนิกส์ตามรูปแบบที่ ก.ค.ศ. กำหนด พร้อมส่งสำเนาคำสั่งบรรจุและแต่งตั้งให้ส่วนราชการ และสำนักงาน ก.ค.ศ. จำนวน ๑ ชุด ภายใน ๗ วัน นับตั้งแต่วันออกคำสั่ง ทั้งนี้ การบรรจุและแต่งตั้งให้บรรจุและแต่งตั้งผู้ได้รับการคัดเลือกให้ครบตามจำนวนตำแหน่งที่ประกาศรับสมัคร “โดยไม่ขึ้นบัญชี”

แผนผังการดำเนินการคัดเลือก ตำแหน่งครูผู้ช่วย
กรณีที่ ๗

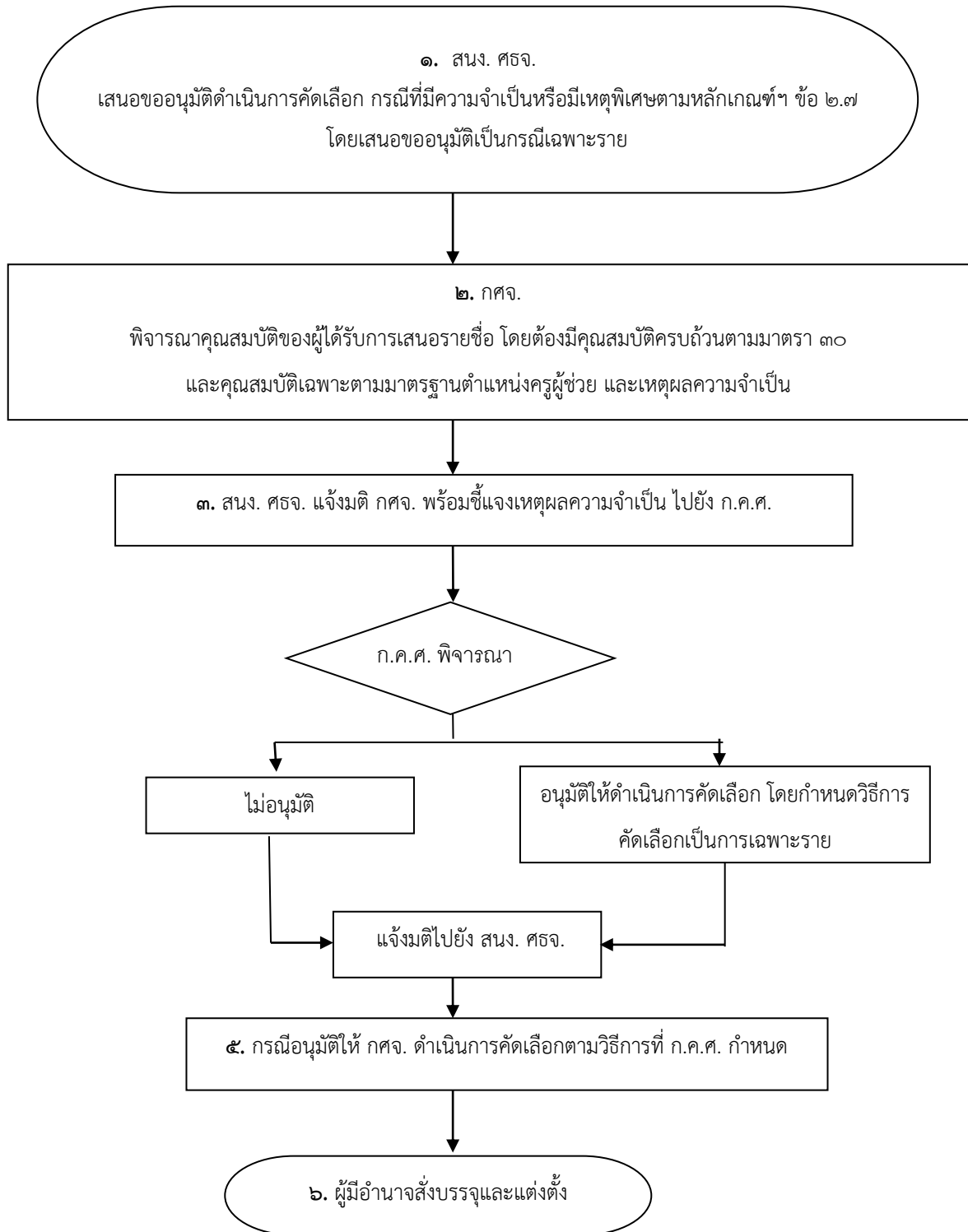

คำอธิบายแผนผัง

๑. สำนักงานศึกษาธิการจังหวัด เสนอขออนุมัติดำเนินการคัดเลือก กรณีที่มีความจำเป็น หรือมีเหตุพิเศษตามหลักเกณฑ์ฯ ข้อ ๒.๗ โดยเสนอขออนุมัติเป็นกรณีเฉพาะราย
๒. กศจ. พิจารณาคุณสมบัติของผู้ได้รับการเสนอรายชื่อ โดยต้องมีคุณสมบัติครบถ้วนตามมาตรา ๓๐ และคุณสมบัติเฉพาะตามมาตรฐานตำแหน่งครูผู้ช่วย และเหตุผลความจำเป็น
๓. เมื่อ กศจ. มีมติเห็นชอบ ให้สำนักงานศึกษาธิการจังหวัด แจ้งมติ กศจ. ไปยังสำนักงาน ก.ค.ศ. เพื่อเสนอ ก.ค.ศ. พิจารณา
๔. เมื่อ ก.ค.ศ. อนุมัติให้ดำเนินการคัดเลือก โดยกำหนดวิธีการคัดเลือกเป็นการเฉพาะรายแล้ว สำนักงาน ก.ค.ศ. จะแจ้งมติ ก.ค.ศ. ไปยังสำนักงานศึกษาธิการจังหวัด
๕. กรณีอนุมัติ ให้ กศจ. พิจารณาดำเนินการคัดเลือกตามวิธีการคัดเลือกที่ ก.ค.ศ. กำหนด
๖. ให้ผู้มีอำนาจสั่งบรรจุและแต่งตั้ง และออกคำสั่งผ่านระบบอิเล็กทรอนิกส์ตามรูปแบบที่ ก.ค.ศ. กำหนด พร้อมส่งสำเนาคำสั่งบรรจุและแต่งตั้งให้ส่วนราชการ และสำนักงาน ก.ค.ศ. จำนวน ๑ ชุด ภายใน ๗ วัน นับตั้งแต่วันออกคำสั่ง

๒.๓ การคัดเลือก ตำแหน่งศึกษานิเทศก์

การคัดเลือกตำแหน่งศึกษานิเทศก์ หมายถึง การสรรหาบุคคลเพื่อบรรจุและแต่งตั้งเข้ารับราชการ เป็นข้าราชการครูและบุคลากรทางการศึกษา ตำแหน่งศึกษานิเทศก์ โดยวิธีการคัดเลือก ตามหลักเกณฑ์และวิธีการ ที่ ก.ค.ศ. กำหนด

กฎหมาย กฎ ระเบียบ หลักเกณฑ์และวิธีการที่เกี่ยวข้อง

๑. มาตรา ๑๙ (๔) และมาตรา ๕๗ แห่งพระราชบัญญัติระเบียบข้าราชการครูและบุคลากรทางการศึกษา พ.ศ. ๒๕๔๗

๒. หลักเกณฑ์และวิธีการคัดเลือกบุคคลเพื่อบรรจุและแต่งตั้งให้ดำรงตำแหน่งศึกษานิเทศก์ สังกัดสำนักงานคณะกรรมการการศึกษาขั้นพื้นฐาน ตามหนังสือสำนักงาน ก.ค.ศ. ที่ ศธ ๐๒๐๖.๖/ว ๓๓ ลงวันที่ ๒๔ ตุลาคม ๒๕๖๐

แผนผังการดำเนินการการคัดเลือก ตำแหน่งศึกษานิเทศก์

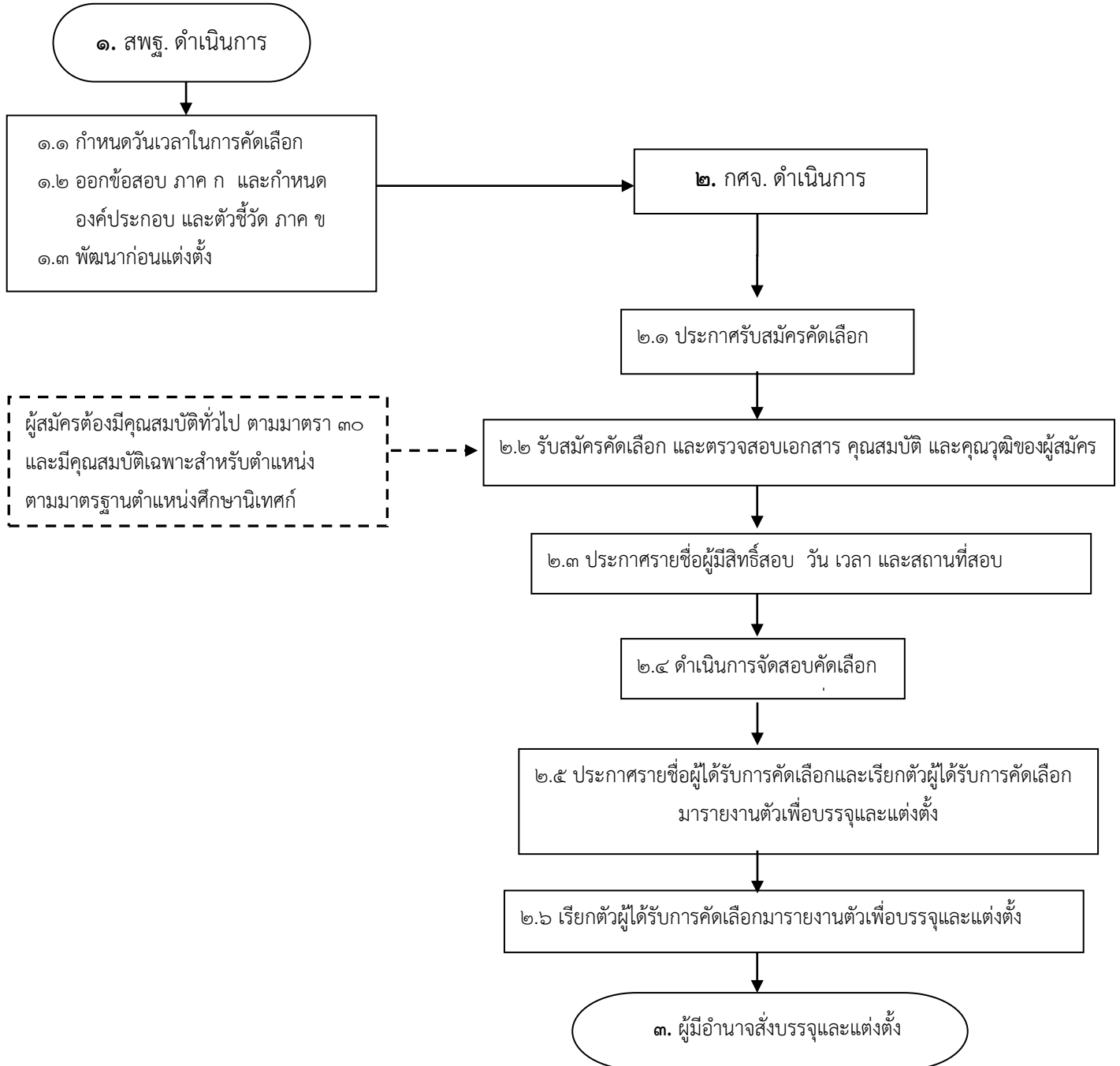

คำอธิบายแผนผัง

การดำเนินการคัดเลือก ตำแหน่งศึกษานิเทศก์ ตามหลักเกณฑ์ฯ ผู้มีสิทธิสมัครเข้ารับการคัดเลือก ต้องมีคุณสมบัติเฉพาะสำหรับตำแหน่ง ตามมาตรฐานตำแหน่งศึกษานิเทศก์ ทั้งนี้ หลักเกณฑ์ฯ กำหนดให้สำนักงานคณะกรรมการการศึกษาขั้นพื้นฐาน และ กศจ. ดำเนินการ ดังนี้

๑. การดำเนินการของสำนักงานคณะกรรมการการศึกษาขั้นพื้นฐาน มีดังนี้

๑.๑ กำหนดวันและเวลาในการคัดเลือก

๑.๒ ดำเนินการและบริหารจัดการเกี่ยวกับการออกข้อสอบ ภาค ก ความรู้ทั่วไปและกฎหมายที่เกี่ยวข้องกับการปฏิบัติงาน และความรู้ความสามารถที่ใช้เฉพาะตำแหน่ง และกำหนดองค์ประกอบ การประเมิน ตัวชี้วัด และคะแนนการประเมิน ภาค ข ความเหมาะสมกับตำแหน่ง

๑.๓ ดำเนินการให้มีการพัฒนา ก่อนบรรจุและแต่งตั้ง ตามหลักเกณฑ์และวิธีการที่ ก.ค.ศ. กำหนด

๒. การดำเนินการของ กศจ. มีดังนี้

๒.๑ ประกาศรับสมัครก่อนวันรับสมัครคัดเลือกไม่น้อยกว่าเจ็ดวัน

๒.๒ ดำเนินการรับสมัครคัดเลือกไม่น้อยกว่าเจ็ดวันไม่เว้นวันหยุดราชการ โดยให้ผู้สมัคร ยื่นสมัครตามแบบและวิธีการที่ กศจ. กำหนด

๒.๓ ประกาศรายชื่อผู้มีสิทธิเข้ารับการคัดเลือก ภาค ก และ ภาค ข วัน เวลา และสถานที่คัดเลือก ตลอดจนระเบียบการปฏิบัติของผู้เข้าสอบ ระเบียบอื่น ๆ เกี่ยวกับการคัดเลือก

๒.๔ ดำเนินการคัดเลือก ภาค ก ความรู้ทั่วไปและกฎหมายที่เกี่ยวข้องกับการปฏิบัติงาน และความรู้ความสามารถที่ใช้เฉพาะตำแหน่ง และ ภาค ข ความเหมาะสมกับตำแหน่ง

๒.๕ ประกาศรายชื่อผู้ได้รับการคัดเลือก โดยผู้ได้รับการคัดเลือกต้องได้คะแนนภาค ก และภาค ข แต่ละภาคไม่ต่ำกว่าร้อยละห้าสิบ และต้องได้คะแนนรวมทั้งสองภาคไม่ต่ำกว่าร้อยละหกสิบ

ทั้งนี้ บัญชีผู้ได้รับการคัดเลือกให้ใช้ได้เกินหนึ่งปีนับแต่วันประกาศขึ้นบัญชี เว้นแต่ มีการประกาศขึ้นบัญชีครั้งใหม่ บัญชีเดิมเป็นอันยกเลิก

๒.๖ เรียกตัวผู้ได้รับการคัดเลือกมารายงานตัวเพื่อบรรจุและแต่งตั้ง

๑) การเรียกตัวครั้งแรก ให้ใช้ประกาศขึ้นบัญชีผู้ได้รับการคัดเลือกเป็นการเรียกตัวตามลำดับที่ ที่ประกาศผลการคัดเลือกไว้

๒) การเรียกตัวในครั้งต่อ ๆ ไป ให้เรียกตัวผู้สอบแข่งขันได้โดยตรงเป็นรายบุคคลตามลำดับที่ ที่ประกาศผลการคัดเลือกไว้ ก่อนวันรายงานตัวไม่น้อยกว่าสิบวันนับตั้งแต่วันที่ประทับตราลงทะเบียนของไปรษณีย์ต้นทาง

บัญชีผู้ได้รับการคัดเลือกจะถูกละเลยเป็นการเฉพาะบุคคลเมื่อผู้นั้นมีกรณีใดกรณีหนึ่ง ดังนี้

๑) ได้รับการบรรจุและแต่งตั้งให้ดำรงตำแหน่งศึกษานิเทศก์ไปแล้ว

๒) ขอสละสิทธิการบรรจุและแต่งตั้ง

๓) ในวันที่บรรจุและแต่งตั้ง มีคุณสมบัติไม่ครบถ้วนตามมาตรฐานตำแหน่งและ/หรือไม่ผ่านการพัฒนาก่อนแต่งตั้ง

๔) ไม่มีรายงานตัวเพื่อรับการบรรจุและแต่งตั้งตามกำหนด

๕) ไม่อาจรับการบรรจุและแต่งตั้งตามวันที่กำหนดได้

ทั้งนี้ การดำเนินการคัดเลือกอาจมอบหมายให้สำนักงานศึกษาธิการจังหวัด สำนักงานเขตพื้นที่การศึกษาประถมศึกษา หรือสำนักงานเขตพื้นที่การศึกษามัธยมศึกษา แล้วแต่กรณี แต่งตั้งคณะกรรมการหรือเจ้าหน้าที่เพื่อดำเนินการคัดเลือกได้ตามความจำเป็นและเหมาะสม โดยการคัดเลือก หากปรากฏว่าการคัดเลือกมีการทุจริตหรือส่อไปในทางไม่สุจริต หรือดำเนินการผิดพลาดอันอาจเกิดความไม่เป็นธรรมให้ กศจ. พิจารณาแก้ไขหรือยกเลิกการคัดเลือก

๓. ให้ผู้มีอำนาจสั่งบรรจุและแต่งตั้งผู้ได้รับการคัดเลือกตามลำดับที่ที่ขึ้นบัญชี จากผู้มีคุณสมบัติตรงตามมาตรฐานตำแหน่ง และผ่านการพัฒนาตามหลักเกณฑ์และวิธีการที่ ก.ค.ศ. กำหนด พร้อมส่งสำเนาคำสั่งบรรจุและแต่งตั้งให้ส่วนราชการ และสำนักงาน ก.ค.ศ. จำนวน ๑ ชุด ภายใน ๗ วัน นับตั้งแต่วันออกคำสั่ง

๒.๔ การนำรายชื่อผู้ได้รับการคัดเลือกในบัญชีหนึ่งไปขึ้นบัญชีเป็นผู้ได้รับการคัดเลือกในบัญชีอื่น ตำแหน่งศึกษานิเทศก์

การนำรายชื่อผู้ได้รับการคัดเลือกในบัญชีหนึ่งไปขึ้นบัญชีเป็นผู้ได้รับการคัดเลือกในบัญชีอื่น ตำแหน่งศึกษานิเทศก์ หมายถึง การนำรายชื่อผู้ได้รับการคัดเลือกในบัญชีหนึ่งไปขึ้นบัญชีเป็นผู้ได้รับการคัดเลือกในบัญชีอื่น ตำแหน่งศึกษานิเทศก์ โดยความตกลงยินยอมระหว่าง กศจ. ที่เป็นเจ้าของบัญชี และ กศจ. ที่ขอรายชื่อผู้ได้รับการคัดเลือก

กฎหมาย กฎ ระเบียบ หลักเกณฑ์และวิธีการที่เกี่ยวข้อง

๑. หลักเกณฑ์และวิธีการคัดเลือกบุคคลเพื่อบรรจุและแต่งตั้งให้ดำรงตำแหน่งศึกษานิเทศก์ สังกัดสำนักงานคณะกรรมการการศึกษาขั้นพื้นฐาน ตามหนังสือสำนักงาน ก.ค.ศ. ที่ ศธ ๐๒๐๖.๖/ว ๓๓ ลงวันที่ ๒๔ ตุลาคม ๒๕๖๐

๒. หลักเกณฑ์และวิธีการนำรายชื่อผู้ได้รับการคัดเลือกในบัญชีหนึ่งไปขึ้นบัญชีเป็นผู้ได้รับการคัดเลือกในบัญชีอื่น ตำแหน่งศึกษานิเทศก์ สำนักงานคณะกรรมการการศึกษาขั้นพื้นฐาน ตามหนังสือสำนักงาน ก.ค.ศ. ที่ ศธ ๐๒๐๖.๖/ว ๔ ลงวันที่ ๒๕ เมษายน ๒๕๖๑

แผนผังการดำเนินการขอใช้บัญชีหรือการให้บัญชีผู้ได้รับการคัดเลือก ตำแหน่งศึกษานิเทศก์

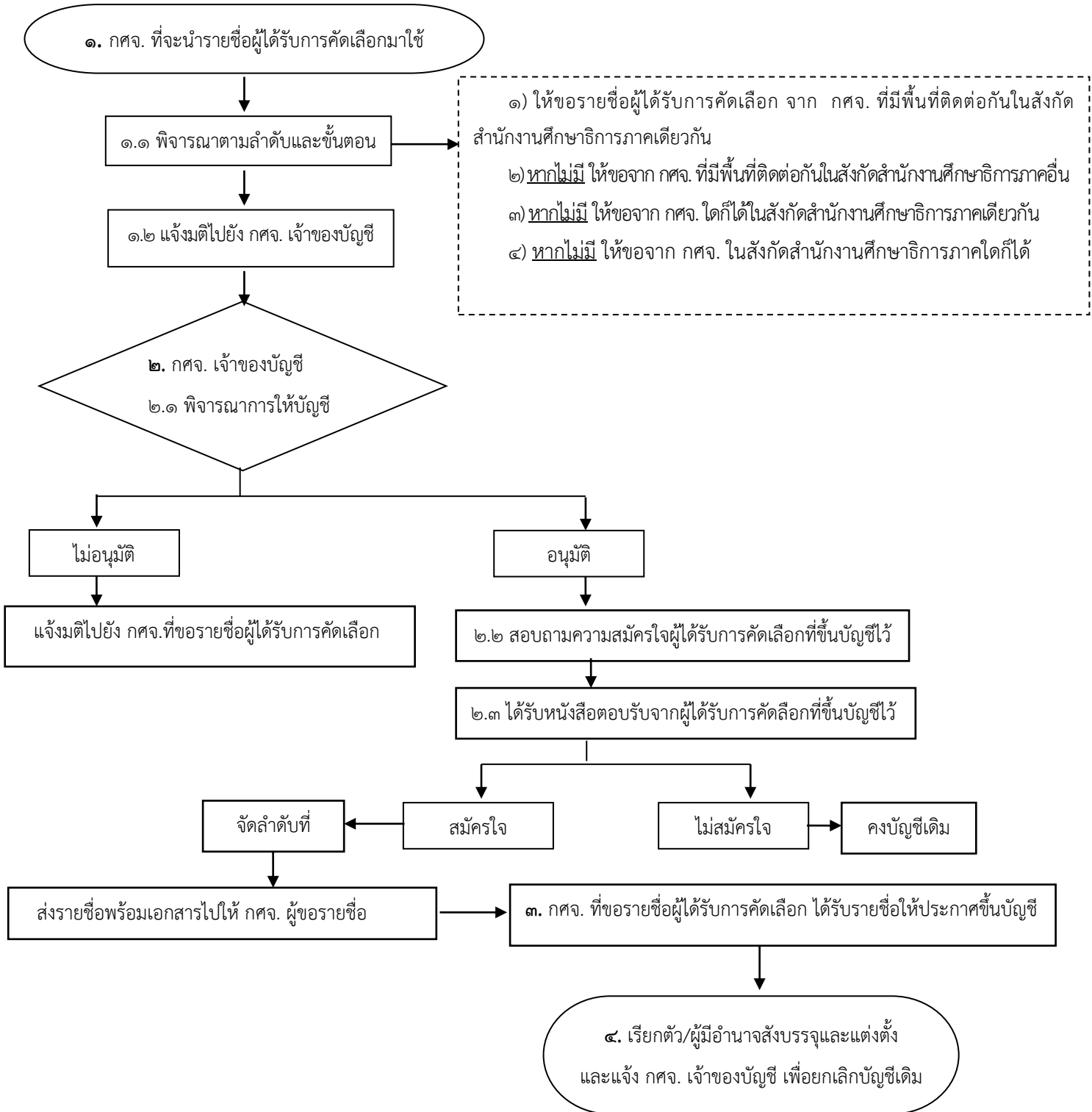

คำอธิบายแผนผัง

การขอใช้บัญชี ให้ทำได้โดยการตกลงยินยอมของ กศจ. เจ้าของบัญชี และ กศจ. ที่ขอรายชื่อผู้ได้รับการคัดเลือก โดยดำเนินการดังนี้

๑. การดำเนินการของ กศจ. และสำนักงานศึกษาธิการจังหวัด ที่ขอรายชื่อผู้ได้รับการคัดเลือก มีดังนี้

๑.๑ ให้ กศจ. พิจารณาและมีมติอนุมัติหรือไม่อนุมัติให้ขอรายชื่อผู้ได้รับการคัดเลือก โดยให้ดำเนินการตามลำดับและขั้นตอน ดังนี้

๑) ให้ขอรายชื่อผู้ได้รับการคัดเลือกจากบัญชีผู้ได้รับการคัดเลือก ของ กศจ. ที่มีพื้นที่ติดต่อกัน ในสังกัดสำนักงานศึกษาธิการภาคเดียวกัน

๒) หาก กศจ. ที่มีพื้นที่ติดต่อกันในสังกัดสำนักงานศึกษาธิการภาคเดียวกัน ไม่มีบัญชีผู้ได้รับการคัดเลือก ให้ขอจาก กศจ. ที่มีพื้นที่ติดต่อกันในสังกัดสำนักงานศึกษาธิการภาคอื่น

๓) หาก กศจ. ที่มีพื้นที่ติดต่อกันในสังกัดสำนักงานศึกษาธิการภาคอื่น ไม่มีบัญชีผู้ได้รับการคัดเลือก ให้ขอจาก กศจ. ใดก็ได้ในสังกัดสำนักงานศึกษาธิการภาคเดียวกัน

๔) หาก กศจ. ในสังกัดสำนักงานศึกษาธิการภาคเดียวกัน ไม่มีบัญชีผู้ได้รับการคัดเลือก ให้ขอจาก กศจ. ในสังกัดสำนักงานศึกษาธิการภาคใดก็ได้

๑.๒ หาก กศจ. มีมติอนุมัติ ให้สำนักงานศึกษาธิการจังหวัด แจ้งมติ กศจ. ไปยังสำนักงานศึกษาธิการจังหวัดที่มีบัญชีผู้ได้รับการคัดเลือก เพื่อขอรายชื่อผู้ได้รับการคัดเลือก โดยให้แจ้งจำนวนตำแหน่งว่าง และรายชื่อสำนักงานเขตพื้นที่การศึกษาที่ขอรับการบรรจุและแต่งตั้ง

๒. การดำเนินการของ กศจ. เจ้าของบัญชี มีดังนี้

๒.๑ พิจารณาเพื่อมีมติอนุมัติหรือไม่อนุมัติให้ใช้บัญชี

๒.๒ กรณีอนุมัติให้ใช้บัญชี ให้สำนักงานเขตพื้นที่การศึกษามีหนังสือสอบถามความสมัครใจผู้ได้รับการคัดเลือก ตามรายชื่อและจำนวนที่ได้รับอนุมัติ โดยแจ้งรายละเอียดเกี่ยวกับลำดับที่มีสิทธิได้รับการบรรจุและแต่งตั้ง พร้อมชื่อและที่ตั้งสำนักงานเขตพื้นที่การศึกษาที่จะบรรจุและแต่งตั้ง

ทั้งนี้ อาจให้มีการสอบถามความสมัครใจมากกว่าจำนวนที่ขอ เพื่อเป็นผู้สมัครสำรองตามจำนวนที่เห็นว่าเหมาะสม โดยต้องระบุให้ชัดเจนว่า ผู้ถูกสอบถามความสมัครใจถูกสอบถามในฐานะผู้สมัครสำรอง และจะได้รับการพิจารณาเมื่อมีตำแหน่งว่าง

ให้ผู้ได้รับการคัดเลือกแสดงความจำนงตามแบบที่กำหนดแล้วส่งคืนทางไปรษณีย์ลงทะเบียนตอบรับ หากพ้นกำหนดถือว่าสละสิทธิในการแสดงความจำนง และยังคงการขึ้นบัญชีผู้ไว้ตามลำดับที่เดิมในบัญชีเดิม

๒.๓ เมื่อได้รับหนังสือตอบรับแล้ว ให้ดำเนินการเฉพาะผู้ที่สมัครใจ ดังนี้

๑) จัดลำดับที่ โดยผู้ที่ได้ลำดับที่ดีกว่าจะได้รับการพิจารณาก่อน

๒) แจ้งรายชื่อ ลำดับที่ เอกสารหลักฐานการสมัคร หนังสือสอบถามความสมัครใจ และที่อยู่ที่สามารถติดต่อได้ ให้สำนักงานเขตพื้นที่การศึกษาที่ขอรายชื่อฯ ทางไปรษณีย์ลงทะเบียนตอบรับ และรายงานสำนักงานคณะกรรมการการศึกษาขั้นพื้นฐานทราบด้วย

ทั้งนี้ เมื่อได้รับหนังสือแจ้งการประกาศขึ้นบัญชี และคำสั่งบรรจุและแต่งตั้งจากสำนักงานเขตพื้นที่การศึกษาที่ขอรายชื่อฯ แล้ว ให้เสนอ กศจ. ยกเลิกการขึ้นบัญชีเดิม แล้วรายงานให้สำนักงานคณะกรรมการการศึกษาขั้นพื้นฐาน และสำนักงาน ก.ค.ศ. ทราบ

๓. เมื่อสำนักงานศึกษาธิการจังหวัดได้รับรายชื่อผู้ได้รับการคัดเลือกที่จัดลำดับที่ เอกสารหลักฐานการสมัครคัดเลือก หนังสือสอบถามความสมัครใจและที่อยู่ที่สามารถติดต่อได้ของผู้สมัครใจจากสำนักงานศึกษาธิการจังหวัดที่ส่งรายชื่อผู้ได้รับการคัดเลือกแล้ว ให้รายงาน กศจ. เพื่อประกาศขึ้นบัญชีผู้ได้รับการคัดเลือก

๔. ให้เรียกตัวผู้ได้รับการคัดเลือกมารายงานตัวเพื่อบรรจุและแต่งตั้ง โดยให้ใช้ประกาศขึ้นบัญชีผู้ได้รับการคัดเลือก เป็นการเรียกตัวผู้มีสิทธิได้รับการบรรจุและแต่งตั้งตามลำดับที่ และให้ผู้มีอำนาจสั่งบรรจุและแต่งตั้ง โดยความเห็นชอบของ กศจ. ดำเนินการสั่งบรรจุและแต่งตั้งผู้ได้รับการคัดเลือกที่มีคุณสมบัติครบถ้วนตามมาตรฐานตำแหน่ง ให้แล้วเสร็จโดยเร็ว และให้ดำเนินการออกคำสั่งบรรจุและแต่งตั้งพร้อมส่งสำเนาคำสั่งดังกล่าวให้สำนักงาน ก.ค.ศ. สำนักงานคณะกรรมการการศึกษาขั้นพื้นฐาน และสำนักงานเขตพื้นที่การศึกษาที่ขอรับการบรรจุและแต่งตั้ง แห่งละ ๑ ชุด

ทั้งนี้ ผู้ได้รับการคัดเลือกกรายใดที่สมัครใจและได้รับการประกาศขึ้นบัญชีของ กศจ. ที่ขอรายชื่อผู้ได้รับการคัดเลือกแล้ว หากไม่ประสงค์หรือขอระงับการบรรจุและแต่งตั้ง ให้ถือว่าผู้ได้รับการคัดเลือกกรายนั้น สละสิทธิการบรรจุและแต่งตั้งตามบัญชีผู้ได้รับการคัดเลือก ทั้งของ กศจ. เจ้าของบัญชีเดิมและบัญชีของ กศจ. ที่ขอรายชื่อผู้ได้รับการคัดเลือก

เมื่อบรรจุและแต่งตั้งแล้วให้แจ้งสำนักงานศึกษาธิการจังหวัดที่ส่งรายชื่อผู้ได้รับการคัดเลือก พร้อมส่งสำเนาคำสั่งบรรจุและแต่งตั้ง จำนวน ๑ ชุด ทางไปรษณีย์ลงทะเบียนตอบรับ เพื่อเสนอ กศจ. เจ้าของบัญชี ยกเลิกการขึ้นบัญชีเดิมของผู้ที่ได้รับการคัดเลือกที่ได้รับการบรรจุและแต่งตั้งแล้ว

๒.๕ การคัดเลือก ตำแหน่งรองผู้อำนวยการสถานศึกษาและผู้อำนวยการสถานศึกษา

การคัดเลือกตำแหน่งรองผู้อำนวยการสถานศึกษาและผู้อำนวยการสถานศึกษา หมายถึง การสรรหาบุคคลเพื่อบรรจุและแต่งตั้งเข้ารับราชการเป็นข้าราชการครูและบุคลากรทางการศึกษา ตำแหน่งรองผู้อำนวยการสถานศึกษาและผู้อำนวยการสถานศึกษา โดยวิธีการคัดเลือก ตามหลักเกณฑ์และวิธีการ ที่ ก.ค.ศ. กำหนด

กฎหมาย กฎ ระเบียบ หลักเกณฑ์และวิธีการที่เกี่ยวข้อง

๑. มาตรา ๑๙ (๔) และมาตรา ๕๗ แห่งพระราชบัญญัติระเบียบข้าราชการครูและบุคลากรทางการศึกษา พ.ศ. ๒๕๔๗

๒. หลักเกณฑ์และวิธีการคัดเลือกบุคคลเพื่อบรรจุและแต่งตั้งให้ดำรงตำแหน่งรองผู้อำนวยการสถานศึกษา และผู้อำนวยการสถานศึกษา ตามหนังสือสำนักงาน ก.ค.ศ. ที่ ศธ ๐๒๐๖.๖/ว ๘ ลงวันที่ ๒๖ เมษายน ๒๕๖๒

แผนผังการดำเนินการการคัดเลือกตำแหน่งรองผู้อำนวยการสถานศึกษาและผู้อำนวยการสถานศึกษา

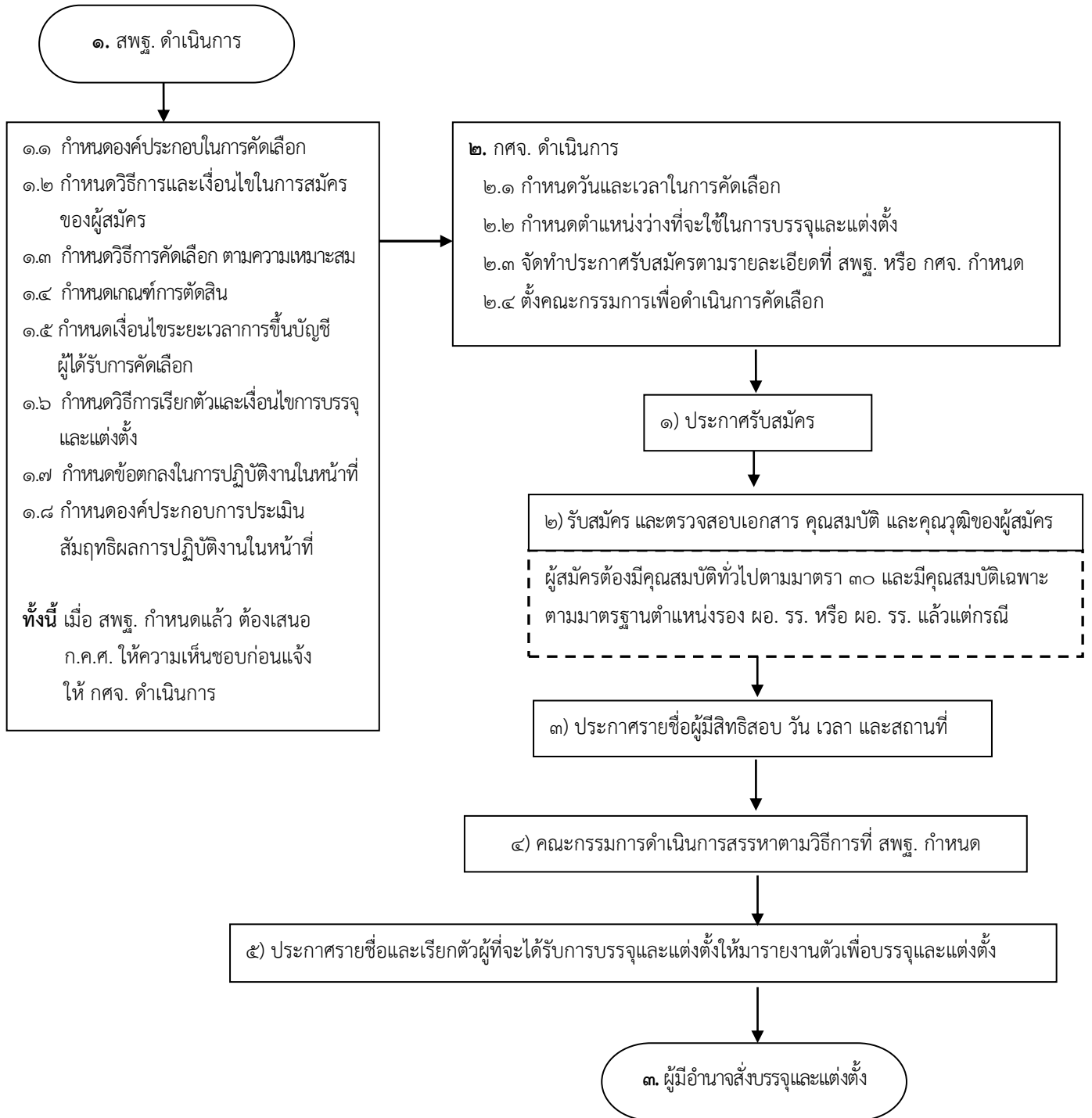

คำอธิบายแผนผัง

การดำเนินการคัดเลือก ตำแหน่งรองผู้อำนวยการสถานศึกษาและผู้อำนวยการสถานศึกษา ตามหลักเกณฑ์ฯ ผู้มีสิทธิสมัครต้องมีคุณสมบัติ เฉพาะสำหรับตำแหน่งตามมาตรฐานตำแหน่งรองผู้อำนวยการสถานศึกษา และผู้อำนวยการสถานศึกษา แล้วแต่กรณี ทั้งนี้ หลักเกณฑ์ฯ กำหนดให้สำนักงานคณะกรรมการการศึกษาขั้นพื้นฐาน และ กศจ. ดำเนินการ ดังนี้

๑. การดำเนินการของสำนักงานคณะกรรมการการศึกษาขั้นพื้นฐาน มีดังนี้
 - ๑.๑ กำหนดองค์ประกอบในการคัดเลือกให้สอดคล้องกับลักษณะงานที่ปฏิบัติตามมาตรฐานตำแหน่งรองผู้อำนวยการสถานศึกษาหรือผู้อำนวยการสถานศึกษา แล้วแต่กรณี รวมทั้ง ตัวชี้วัด และคะแนน
 - ๑.๒ กำหนดวิธีการและเงื่อนไขในการสมัครของผู้สมัคร
 - ๑.๓ กำหนดวิธีการคัดเลือก ตามความเหมาะสม
 - ๑.๔ กำหนดเกณฑ์การตัดสิน
 - ๑.๕ กำหนดเงื่อนไขระยะเวลาการขึ้นบัญชีผู้ได้รับการคัดเลือก
 - ๑.๖ กำหนดวิธีการเรียกตัวและเงื่อนไขการบรรจุและแต่งตั้ง
 - ๑.๗ กำหนดข้อตกลงในการปฏิบัติงานในหน้าที่ให้เป็นไปตามลักษณะงานที่ปฏิบัติ
 - ๑.๘ กำหนดองค์ประกอบการประเมินสัมฤทธิผลการปฏิบัติงานในหน้าที่ตามข้อตกลง รวมทั้ง ตัวชี้วัด คะแนนการประเมิน เกณฑ์การตัดสิน กรรมการประเมิน และวิธีการประเมินทั้งนี้ เมื่อส่วนราชการดำเนินการ ตามข้อ ๑.๑ - ๑.๘ แล้ว ให้นำเสนอ ก.ค.ศ. พิจารณาให้ความเห็นชอบก่อนแจ้ง กศจ. ดำเนินการต่อไป

๒. การดำเนินการของ กศจ. มีดังนี้
 - ๒.๑ กำหนดวันและเวลาในการคัดเลือก
 - ๒.๒ กำหนดตำแหน่งว่างที่จะใช้ในการบรรจุและแต่งตั้ง
 - ๒.๓ จัดทำประกาศรับสมัครตามรายละเอียดที่ส่วนราชการ หรือ กศจ. หรือ อ.ก.ค.ศ. ที่ ก.ค.ศ. ตั้งแล้วแต่กรณีกำหนด รวมทั้งคุณสมบัติและเงื่อนไขที่กำหนดตามหลักเกณฑ์และวิธีการนี้
 - ๒.๔ ตั้งคณะกรรมการเพื่อดำเนินการคัดเลือก ตามวิธีการคัดเลือกที่ส่วนราชการกำหนด

เมื่อดำเนินการตามข้อ ๒.๑ - ๒.๔ แล้ว ให้ดำเนินการ ดังนี้

๑) ประกาศรับสมัคร ตามวันและเวลาที่ กศจ. กำหนด

๒) ดำเนินการรับสมัคร และตรวจสอบคุณสมบัติผู้สมัครให้เป็นไปตามหลักเกณฑ์และวิธีการ
ที่ ก.ค.ศ. กำหนด

๓) ประกาศรายชื่อผู้มีสิทธิเข้ารับการสรรหา ตลอดจนรายละเอียดที่ผู้เข้ารับการสรรหาควรทราบ

๔) คณะกรรมการดำเนินการสรรหาตามวิธีการที่สำนักงานคณะกรรมการการศึกษากำหนด

๕) ประกาศรายชื่อและเรียกตัวผู้ที่ได้รับการบรรจุและแต่งตั้งให้มารายงานตัวเพื่อบรรจุและแต่งตั้ง

สำหรับการบริหารจัดการเกี่ยวกับการดำเนินการคัดเลือก กศจ. อาจแต่งตั้งคณะทำงาน

เพื่อรับผิดชอบได้ตามความจำเป็นและความเหมาะสม

การดำเนินการคัดเลือกให้เป็นไปตามหลักการบริหารกิจการบ้านเมืองที่ดี โดยยึดถือระบบคุณธรรม
ความเสมอภาค ความโปร่งใส และตรวจสอบได้ หากปรากฏว่ามีการทุจริตหรือส่อไปในทางไม่สุจริต
หรือดำเนินการผิดพลาดอันอาจทำให้เกิดความไม่เป็นธรรม ให้ กศจ. พิจารณาแก้ไขหรือยกเลิกการคัดเลือกในครั้งนั้นได้
และรายงานให้สำนักงานคณะกรรมการการศึกษาขั้นพื้นฐาน และ ก.ค.ศ. ทราบ

๓. การบรรจุและแต่งตั้งผู้ได้รับการคัดเลือกให้ดำรงตำแหน่งรองผู้อำนวยการสถานศึกษา
หรือผู้อำนวยการสถานศึกษา แล้วแต่กรณี ให้ผู้มีอำนาจสั่งบรรจุและแต่งตั้ง สั่งบรรจุและแต่งตั้งผู้ได้รับการคัดเลือก
ซึ่งเป็นผู้ที่มีคุณสมบัติครบถ้วนตามหลักเกณฑ์และวิธีการฯ โดยความเห็นชอบของ กศจ. ทั้งนี้ ให้ดำเนินการออกคำสั่ง
พร้อมทั้งส่งสำเนาคำสั่งบรรจุและแต่งตั้งให้สำนักงานคณะกรรมการการศึกษาขั้นพื้นฐาน และสำนักงาน ก.ค.ศ.
หน่วยงานละ ๑ ชุด ภายใน ๗ วัน นับตั้งแต่วันออกคำสั่ง

ทั้งนี้ ผู้ได้รับการบรรจุและแต่งตั้งให้ดำรงตำแหน่งรองผู้อำนวยการสถานศึกษาหรือผู้อำนวยการสถานศึกษา
แล้วแต่กรณี ตามหลักเกณฑ์และวิธีการฯ ต้องได้รับการประเมินสัมฤทธิ์ผลการปฏิบัติงานในหน้าที่เพื่อพัฒนาการศึกษา
โดยให้มีการประเมิน ๒ ครั้ง หากผลการประเมินรวมทั้ง ๒ ครั้ง ผ่านเกณฑ์การประเมิน ให้ผู้รับการประเมิน
ปฏิบัติงานในหน้าที่ตำแหน่งรองผู้อำนวยการสถานศึกษาหรือผู้อำนวยการสถานศึกษา แล้วแต่กรณี ต่อไป
แต่หากผลการประเมินรวมทั้ง ๒ ครั้ง ไม่ผ่านเกณฑ์การประเมิน ให้ดำเนินการตามมาตรา ๗๑ แห่งพระราชบัญญัติ
ระเบียบข้าราชการครูและบุคลากรทางการศึกษา พ.ศ. ๒๕๔๗ โดยให้ผู้ที่มิอำนาจตามที่กำหนดไว้ในกฎ ก.ค.ศ.
ว่าด้วยการสั่งให้ข้าราชการครูและบุคลากรทางการศึกษาได้รับเงินเดือนในอัตรากำลังทดแทน พ.ศ. ๒๕๕๑
ดำเนินการสั่งย้ายและแต่งตั้งผู้ที่มีผลการประเมินไม่ผ่านเกณฑ์การประเมินรายนั้น ไปดำรงตำแหน่งเดิม
ซึ่งเป็นตำแหน่งก่อนเข้าสู่ตำแหน่งรองผู้อำนวยการสถานศึกษาหรือผู้อำนวยการสถานศึกษา

รายการเอกสารอิเล็กทรอนิกส์

เอกสาร	เอกสารอิเล็กทรอนิกส์ (QR Code)
ว ๑๔/๒๕๖๓ เรื่อง หลักเกณฑ์และวิธีการสอบแข่งขันเพื่อบรรจุและแต่งตั้งบุคคล เข้ารับราชการเป็นข้าราชการครูและบุคลากรทางการศึกษา ตำแหน่งครูผู้ช่วย	
ว ๑๖/๒๕๕๗ เรื่อง หลักเกณฑ์และวิธีการคัดเลือกบุคคลเพื่อบรรจุและแต่งตั้ง เข้ารับราชการเป็นข้าราชการครูและบุคลากรทางการศึกษา ตำแหน่งครูผู้ช่วย กรณีที่มีความจำเป็นหรือมีเหตุพิเศษ	
ว ๑๓/๒๕๖๐ เรื่อง การแก้ไขหลักเกณฑ์และวิธีการคัดเลือกบุคคลเพื่อบรรจุและแต่งตั้ง เข้ารับราชการเป็นข้าราชการครูและบุคลากรทางการศึกษา ตำแหน่งครูผู้ช่วย กรณีที่มีความจำเป็นหรือมีเหตุพิเศษ	
ว ๓๓/๒๕๖๐ เรื่อง หลักเกณฑ์และวิธีการคัดเลือกบุคคลเพื่อบรรจุและแต่งตั้ง ให้ดำรงตำแหน่งศึกษานิเทศก์ สังกัดสำนักงานคณะกรรมการการศึกษาขั้นพื้นฐาน	
ว ๔/๒๕๖๑ เรื่อง หลักเกณฑ์และวิธีการนํารายชื่อผู้ได้รับการคัดเลือกในบัญชีหนึ่ง ไปขึ้นบัญชีเป็นผู้ได้รับการคัดเลือกในบัญชีอื่น ตำแหน่งศึกษานิเทศก์ สำนักงานคณะกรรมการการศึกษาขั้นพื้นฐาน	
ว ๘/๒๕๖๒ เรื่อง หลักเกณฑ์และวิธีการคัดเลือกบุคคลเพื่อบรรจุและแต่งตั้ง ให้ดำรงตำแหน่งรองผู้อำนวยการสถานศึกษาและผู้อำนวยการสถานศึกษา	

๓. เงินเดือน และค่าตอบแทน

กศจ. มีอำนาจในการพิจารณาเงินเดือนและค่าตอบแทนของข้าราชการครูและบุคลากรทางการศึกษา ๔ กรณี ดังนี้

๑. การให้ความเห็นชอบการพิจารณาเลื่อนเงินเดือนของผู้มีอำนาจสั่งเลื่อนเงินเดือนข้าราชการครูและบุคลากรทางการศึกษาที่มีใบอนุญาตประกอบวิชาชีพ

๒. การพิจารณาอนุมัติให้ข้าราชการครูและบุคลากรทางการศึกษาลาไปศึกษา ฝึกอบรม หรือวิจัย ถือเป็น การปฏิบัติหน้าที่ราชการและมีสิทธิได้รับการพิจารณาเลื่อนเงินเดือนในระหว่างลา

๓. การอนุมัติให้ข้าราชการครูและบุคลากรทางการศึกษาได้รับเงินเพิ่มสำหรับตำแหน่งที่มีเหตุพิเศษของข้าราชการครูและบุคลากรทางการศึกษาที่ปฏิบัติหน้าที่สอนคนพิการ (พ.ค.ก.)

๔. การพิจารณาให้ความเห็นชอบข้าราชการครูและบุคลากรทางการศึกษาได้รับเงินเดือนในกรณีที่ได้รับคุณวุฒิเพิ่มขึ้นหรือสูงขึ้น ตามคุณวุฒิที่ ก.ค.ศ. รับรอง

๑. การให้ความเห็นชอบการพิจารณาเลื่อนเงินเดือนของผู้มีอำนาจสั่งเลื่อนเงินเดือนข้าราชการครูและบุคลากรทางการศึกษาที่มีใบอนุญาตประกอบวิชาชีพ

๒. กฎหมาย กฎ ระเบียบ หลักเกณฑ์และวิธีการที่เกี่ยวข้อง

๒.๑ มาตรา ๗๒ มาตรา ๗๓ มาตรา ๘๑ และมาตรา ๑๓๓ แห่งพระราชบัญญัติระเบียบข้าราชการครูและบุคลากรทางการศึกษา พ.ศ. ๒๕๔๗ และที่แก้ไขเพิ่มเติม

๒.๒ ข้อ ๗ ของคำสั่งหัวหน้าคณะรักษาความสงบแห่งชาติ ที่ ๑๖/๒๕๖๐ ลงวันที่ ๒๑ มีนาคม ๒๕๖๐

๒.๓ ข้อ ๑๓ ของคำสั่งหัวหน้าคณะรักษาความสงบแห่งชาติ ที่ ๑๙/๒๕๖๐ ลงวันที่ ๓ เมษายน ๒๕๖๐ เรื่อง การปฏิรูปการศึกษาในภูมิภาคของกระทรวงศึกษาธิการ

๒.๔ พระราชบัญญัติเงินเดือน เงินวิทยฐานะ และเงินประจำตำแหน่งข้าราชการครูและบุคลากรทางการศึกษา พ.ศ. ๒๕๔๗ และที่แก้ไขเพิ่มเติม

๒.๕ กฎ ก.ค.ศ. การเลื่อนเงินเดือนของข้าราชการครูและบุคลากรทางการศึกษา พ.ศ. ๒๕๖๑

๒.๖ กฎ ก.ค.ศ. ว่าด้วยการให้ข้าราชการครูและบุคลากรทางการศึกษาได้รับเงินเดือนสูงกว่าหรือต่ำกว่าขั้นต่ำ หรือสูงกว่าขั้นสูงของอันดับ พ.ศ. ๒๕๕๓ และที่แก้ไขเพิ่มเติม

๒.๗ ระเบียบกระทรวงการคลังว่าด้วยการเบิกจ่ายค่าตอบแทนพิเศษของข้าราชการและลูกจ้างประจำผู้ได้รับเงินเดือนหรือค่าจ้างถึงขั้นสูงหรือใกล้ถึงขั้นสูงของอันดับหรือตำแหน่ง พ.ศ. ๒๕๕๐ และที่แก้ไขเพิ่มเติม

๒.๘ หนังสือสำนักงาน ก.ค.ศ. ด่วนที่สุด ที่ ศธ ๐๒๐๖.๗/ว ๘ ลงวันที่ ๒๒ พฤษภาคม ๒๕๕๘ เรื่อง พระราชบัญญัติเงินเดือน เงินวิทยฐานะ และเงินประจำตำแหน่งข้าราชการครูและบุคลากรทางการศึกษา (ฉบับที่ ๓) พ.ศ. ๒๕๕๘

๒.๙ หนังสือสำนักงาน ก.ค.ศ. ที่ ศธ ๐๒๐๖.๗/ว ๒๐ ลงวันที่ ๓๐ ตุลาคม ๒๕๖๑

๒.๑๐ หนังสือสำนักงาน ก.ค.ศ. ที่ ศธ ๐๒๐๖.๗/ว ๕ ลงวันที่ ๒๘ กุมภาพันธ์ ๒๕๖๒ เรื่อง การเลื่อนเงินเดือนของข้าราชการครูและบุคลากรทางการศึกษา

๒.๑๑ หนังสือสำนักงาน ก.ค.ศ. ที่ ศธ ๐๒๐๖.๗/ว ๖ ลงวันที่ ๒๘ มีนาคม ๒๕๖๒ เรื่อง การประเมินผลการปฏิบัติงานของข้าราชการครูและบุคลากรทางการศึกษา

๒.๑๒ หนังสือสำนักงาน ก.ค.ศ. ที่ ศธ ๐๒๐๖.๗/ว ๙ ลงวันที่ ๒๖ เมษายน ๒๕๖๒ เรื่อง การได้รับเงินเดือนของข้าราชการครูและบุคลากรทางการศึกษา

๓. แผนผังขั้นตอนการพิจารณาเลื่อนเงินเดือนของข้าราชการครูและบุคลากรทางการศึกษาที่มีใบอนุญาตประกอบวิชาชีพ

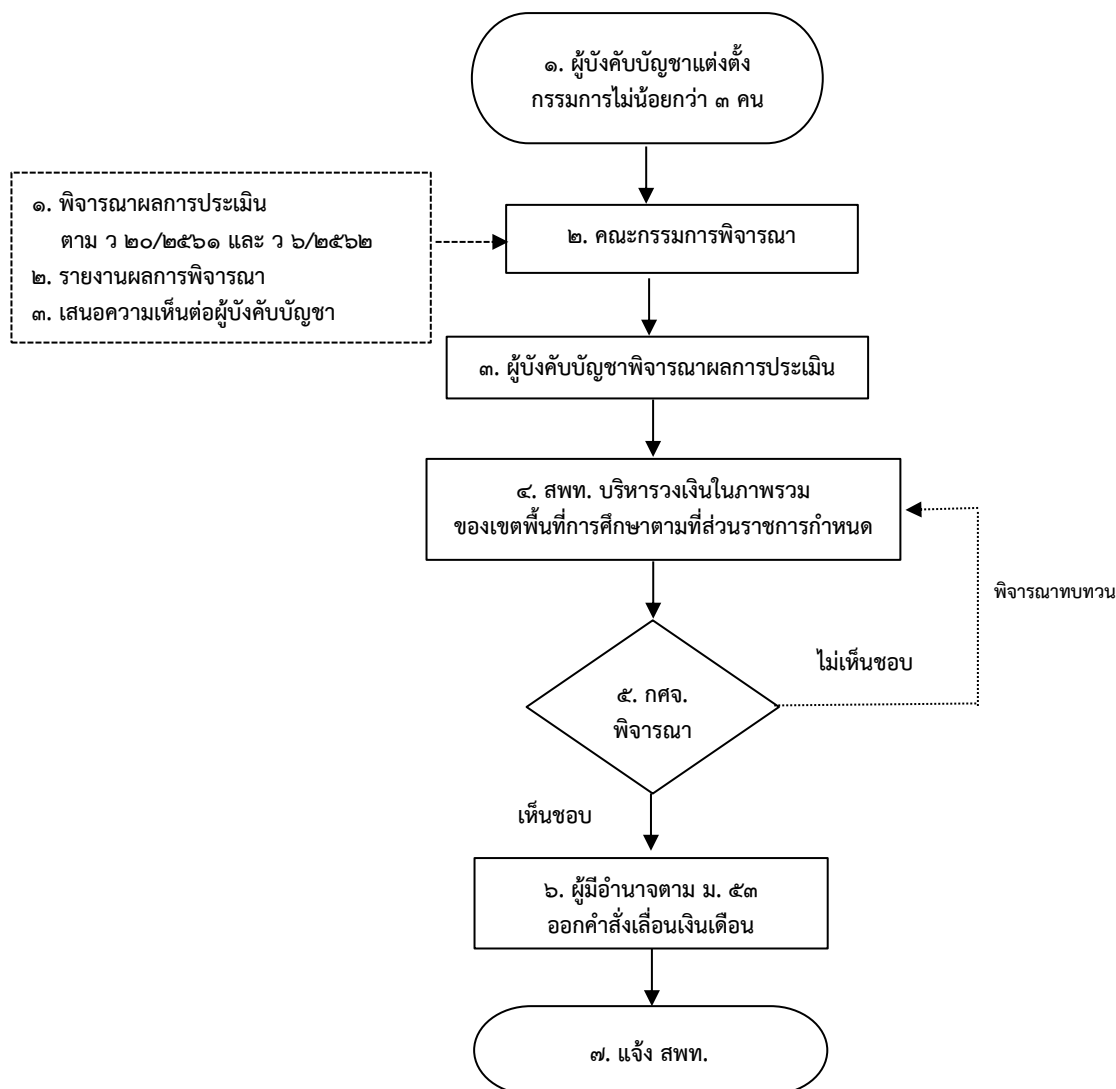

หมายเหตุ : การพิจารณาเลื่อนเงินเดือนของสำนักงานเขตพื้นที่การศึกษามัธยมศึกษาที่มีขอบเขตความรับผิดชอบหลายจังหวัด ให้สำนักงานเขตพื้นที่การศึกษามัธยมศึกษาจัดทำบัญชีรายละเอียดการเลื่อนเงินเดือนของข้าราชการครูและบุคลากรทางการศึกษาแยกตามจังหวัดที่ข้าราชการครูและบุคลากรทางการศึกษาที่ปฏิบัติหน้าที่อยู่ในจังหวัดนั้น และเสนอ กศจ. จังหวัดนั้น ๆ

๔. กฎ ก.ค.ศ. การเลื่อนเงินเดือนของข้าราชการครูและบุคลากรทางการศึกษา พ.ศ. ๒๕๖๑

การเลื่อนเงินเดือนของข้าราชการครูและบุคลากรทางการศึกษา ให้เลื่อนปีละ ๒ ครั้ง คือ ครั้งที่ ๑ เป็นการเลื่อนเงินเดือนสำหรับการปฏิบัติราชการในครึ่งปีแรก โดยให้เลื่อนในวันที่ ๑ เมษายนของปีที่ได้เลื่อน ครั้งที่ ๒ เป็นการเลื่อนเงินเดือนสำหรับการปฏิบัติราชการในครึ่งปีหลัง โดยให้เลื่อนในวันที่ ๑ ตุลาคมของปีถัดไป

๑. ผู้บังคับบัญชาแต่งตั้งกรรมการไม่น้อยกว่า ๓ คน

การเลื่อนเงินเดือนของข้าราชการครูและบุคลากรทางการศึกษา ให้ผู้บังคับบัญชาแต่งตั้งคณะกรรมการไม่น้อยกว่า ๓ คน ทำหน้าที่พิจารณา รายงานผลการพิจารณา และเสนอความเห็นต่อผู้บังคับบัญชาตามลำดับ เพื่อประกอบการพิจารณาของผู้มีอำนาจสั่งเลื่อนเงินเดือนโดยความเห็นชอบของ กคศ.

๒. คณะกรรมการพิจารณา

ให้คณะกรรมการพิจารณาการเลื่อนเงินเดือนไม่เกินวงเงินที่สถานศึกษาและเขตพื้นที่การศึกษาได้รับการจัดสรร ดังนี้

๒.๑ ข้าราชการครูและบุคลากรทางการศึกษาจะได้รับการพิจารณาเลื่อนเงินเดือนในแต่ละครั้ง ต้องอยู่ในหลักเกณฑ์ตามข้อ ๑๐ ของกฎ ก.ค.ศ. การเลื่อนเงินเดือนของข้าราชการครูและบุคลากรทางการศึกษา พ.ศ. ๒๕๖๑

๒.๒ ให้นำผลการประเมินผลการปฏิบัติงานที่ได้ดำเนินการตามหลักเกณฑ์และวิธีการประเมินผลการปฏิบัติงานของข้าราชการครูและบุคลากรทางการศึกษา ตามหนังสือสำนักงาน ก.ค.ศ. ที่ ศธ ๐๒๐๖.๗/ว ๒๐ ลงวันที่ ๓๐ ตุลาคม ๒๕๖๑ และหนังสือสำนักงาน ก.ค.ศ. ที่ ศธ ๐๒๐๖.๗/ว ๖ ลงวันที่ ๒๘ พฤศจิกายน ๒๕๖๑ มาประกอบการพิจารณา

๒.๓ รายงานผลการพิจารณาและเสนอความเห็นต่อผู้บังคับบัญชา ตามลำดับ

๓. ผู้บังคับบัญชาพิจารณาผลการประเมิน

ผู้บังคับบัญชาพิจารณารายงานผลการพิจารณาและความเห็นของคณะกรรมการ โดยสรุปผลการประเมินว่า ข้าราชการครูและบุคลากรทางการศึกษาในสถานศึกษามีผลการประเมินอยู่ในระดับดีเด่น ดีมาก ดีพอใช้ หรือปรับปรุง และส่งผลการประเมินให้สำนักงานเขตพื้นที่การศึกษาเพื่อบริหารวงเงินในการเลื่อนเงินเดือน

๔. สำนักงานเขตพื้นที่การศึกษาบริหารวงเงินในภาพรวมของเขตพื้นที่การศึกษา ตามที่ส่วนราชการกำหนด

ในแต่ละรอบการประเมินให้สำนักงานเขตพื้นที่การศึกษาดำเนินการดังนี้

๔.๑ บริหารวงเงินในภาพรวมของเขตพื้นที่การศึกษา โดยนับรวมเงินเดือนของข้าราชการครูและบุคลากรทางการศึกษา ที่รับเงินเดือนตามบัญชีเงินเดือนขั้นต่ำขั้นสูงของข้าราชการครูและบุคลากรทางการศึกษา ที่มีใบอนุญาตประกอบวิชาชีพ เฉพาะตำแหน่งที่มีผู้ดำรงตำแหน่งอยู่ ณ วันที่ ๑ มีนาคม หรือ ๑ กันยายน แล้วแต่กรณี มาคำนวณวงเงินงบประมาณสำหรับการเลื่อนเงินเดือนร้อยละ ๓

๔.๒ การเลื่อนเงินเดือนในแต่ละรอบการประเมินให้อยู่ในวงเงินร้อยละ ๓ ของเงินเดือนรวมของข้าราชการครูและบุคลากรทางการศึกษา หากมีเงินเหลือไม่สามารถนำมาใช้ในรอบการประเมินต่อไปได้อีก

๔.๓ แยกวงเงินการเลื่อนเงินเดือนตามข้อ ๔.๑ ออกเป็น ๒ กลุ่ม คือ กลุ่มที่ ๑ ตำแหน่งและวิทยฐานะที่รับเงินเดือนในอันดับครูผู้ช่วย คศ.๑ คศ.๒ และ คศ.๓ และกลุ่มที่ ๒ ตำแหน่งและวิทยฐานะที่รับเงินเดือนในอันดับ คศ.๔ และ คศ.๕

๔.๔ กำหนดกรอบวงเงินในการโอนเงินเดือนรายบุคคลไม่เกินร้อยละ ๖ ของฐานในการคำนวณและช่วงเงินเดือนสำหรับการโอนเงินเดือนในแต่ละอันดับของข้าราชการครูและบุคลากรทางการศึกษาที่มีใบอนุญาตประกอบวิชาชีพ โดยจะใช้วิธีการเฉลี่ยเพื่อให้ข้าราชการครูและบุคลากรทางการศึกษาทุกคนได้รับการโอนเงินเดือนในอัตราร้อยละที่เท่ากันมิได้

๔.๕ การคำนวณจำนวนเงินสำหรับการโอนเงินเดือน ให้ใช้ฐานในการคำนวณและช่วงเงินเดือนสำหรับการโอนเงินเดือนในแต่ละอันดับของข้าราชการครูและบุคลากรทางการศึกษาที่มีใบอนุญาตประกอบวิชาชีพ เช่น

๔.๕.๑ ข้าราชการครูและบุคลากรทางการศึกษารับเงินเดือนในอันดับ คศ.๒ วิทยฐานะครูชำนาญการ ให้ใช้ฐานในการคำนวณและช่วงเงินเดือนในอันดับ คศ.๒

๔.๕.๒ ข้าราชการครูและบุคลากรทางการศึกษารับเงินเดือนในอันดับ คศ.๓ อาจารย์รับเงินเดือนในอันดับ คศ.๔ ใช้ฐานในการคำนวณและช่วงเงินเดือนในอันดับ คศ.๓

๔.๖ สำนักงานเขตพื้นที่การศึกษาประกาศอัตราร้อยละของฐานในการคำนวณที่ได้ใช้เป็นเกณฑ์ในการคำนวณเพื่อโอนเงินเดือน โดยต้องประกาศให้ทราบเป็นการทั่วไปอย่างช้าที่สุดพร้อมกับมีคำสั่งโอนเงินเดือน

๕. กศจ. พิจารณา

กศจ. พิจารณาตามข้อ ๔ กรณีเห็นชอบให้ผู้มีอำนาจตามมาตรา ๕๓ ออกคำสั่งโอนเงินเดือน กรณีไม่เห็นชอบส่งคืนให้สำนักงานเขตพื้นที่การศึกษาพิจารณาทบทวน

๖. ผู้มีอำนาจตามมาตรา ๕๓ ออกคำสั่งโอนเงินเดือน

ผู้มีอำนาจตามมาตรา ๕๓ ออกคำสั่งโอนเงินเดือนตามมติ กศจ.

๗. แจ้งสำนักงานเขตพื้นที่การศึกษา

สำนักงานศึกษาธิการจังหวัดแจ้งคำสั่งโอนเงินเดือนเพื่อให้สำนักงานเขตพื้นที่การศึกษาจัดให้มีการแจ้งผลการโอนเงินเดือนเป็นรายบุคคล โดยการแจ้งผลการโอนเงินเดือน ประกอบด้วย อัตราร้อยละที่ได้รับการเลื่อน ฐานในการคำนวณ จำนวนเงินที่ได้รับการเลื่อน และเงินเดือนที่พึงได้รับ เมื่อมีการเลื่อนตามผลการโอนเงินเดือน



๕. ข้อพึงระวัง

๕.๑ การพิจารณาเลื่อนเงินเดือนกรณีลาศึกษา ฝึกอบรม หรือวิจัย จะต้องเป็นกรณีที่ข้าราชการครูและบุคลากรทางการศึกษาผู้นั้นรายงานตัวกลับเข้าปฏิบัติราชการและสำเร็จการศึกษาตามระยะเวลาที่ได้รับอนุญาตและตามหลักสูตรที่กำหนด โดยไม่มีการขอขยายระยะเวลา และมีผลการเรียนไม่ต่ำกว่าเกณฑ์ที่กำหนด จึงจะพิจารณาสั่งเลื่อนเงินเดือนได้ไม่เกินและเลื่อนได้ไม่เกินร้อยละ ๒ ของฐานในการคำนวณ

๕.๒ การโอนเงินเดือนกรณีเงินเดือนถึงขั้นสูงของอันดับเงินเดือนข้าราชการครูและบุคลากรทางการศึกษาผู้นั้นต้องเป็นผู้ที่มีวิทยฐานะชำนาญการ ชำนาญการพิเศษ และเชี่ยวชาญ และต้องได้รับเงินเดือนถึงขั้นสูงของอันดับเงินเดือน คศ.๒ คศ.๓ และ คศ.๔ ในรอบที่แล้วมา แล้วแต่กรณี จึงจะมีสิทธิได้รับเงินเดือนในอันดับถัดไปได้อีกหนึ่งอันดับเท่านั้น

๕.๓ การโอนเงินเดือนกรณีเสียชีวิต ข้าราชการครูและบุคลากรทางการศึกษาผู้นั้นต้องปฏิบัติหน้าที่มาแล้วไม่น้อยกว่า ๔ เดือน และเป็นกรณีที่เสียชีวิตก่อนหรือในวันที่ ๑ เมษายน หรือวันที่ ๑ ตุลาคม ให้ผู้มีอำนาจสั่งโอนเงินเดือน โดยให้มีผลในวันที่ผู้นั้นถึงแก่ความตาย

รายการเอกสารอิเล็กทรอนิกส์

เอกสาร	เอกสารอิเล็กทรอนิกส์ (QR Code)
ว ๘/๒๕๕๘ เรื่อง พระราชบัญญัติเงินเดือน เงินวิทยฐานะ และเงินประจำตำแหน่ง ข้าราชการครูและบุคลากรทางการศึกษา (ฉบับที่ ๓) พ.ศ. ๒๕๕๘	
ว ๒๐/๒๕๖๑ เรื่อง หลักเกณฑ์และวิธีการประเมินผลการปฏิบัติงานของข้าราชการครู และบุคลากรทางการศึกษา	
ว ๕/๒๕๖๒ เรื่อง การเลื่อนเงินเดือนของข้าราชการครูและบุคลากรทางการศึกษา	
ว ๖/๒๕๖๒ เรื่อง การประเมินผลการปฏิบัติงานของข้าราชการครู และบุคลากรทางการศึกษา	
ว ๘/๒๕๖๒ เรื่อง การได้รับเงินเดือนของข้าราชการครูและบุคลากรทางการศึกษา	

**๑. การอนุมัติให้ข้าราชการครูและบุคลากรทางการศึกษาลาไปศึกษา ฝึกอบรม หรือปฏิบัติงานวิจัย
ถือเป็นการปฏิบัติหน้าที่ราชการและมีสิทธิได้รับการพิจารณาเลื่อนเงินเดือนในระหว่างลาไปศึกษา
ฝึกอบรม หรือปฏิบัติงานวิจัย**

๒. กฎหมาย ระเบียบ หลักเกณฑ์และวิธีการที่เกี่ยวข้อง

๒.๑ มาตรา ๘๑ แห่งพระราชบัญญัติระเบียบข้าราชการครูและบุคลากรทางการศึกษา พ.ศ. ๒๕๔๗ กำหนดว่า

ให้ผู้บังคับบัญชาที่มีหน้าที่ในการส่งเสริม สนับสนุนผู้อยู่ใต้บังคับบัญชาโดยการให้ไปศึกษา ฝึกอบรม ศึกษาดูงานหรือปฏิบัติงานวิจัยและพัฒนาตามระเบียบที่ ก.ค.ศ. กำหนด

ในกรณีที่มีความจำเป็นหรือเป็นความต้องการของหน่วยงาน เพื่อประโยชน์ต่อการพัฒนา คุณภาพการศึกษาหรือวิชาชีพ หรือคุณวุฒิขาดแคลน ผู้บังคับบัญชาอาจส่งหรืออนุญาตให้ข้าราชการครู และบุคลากรทางการศึกษาลาไปศึกษา ฝึกอบรม หรือวิจัย โดยอนุมัติ ก.ค.ศ. หรือ อ.ก.ค.ศ. เขตพื้นที่การศึกษา ที่ได้รับมอบหมาย โดยให้ถือเป็นการปฏิบัติหน้าที่ราชการ และมีสิทธิได้รับเลื่อนขั้นเงินเดือนในระหว่างลาไปศึกษา ฝึกอบรม หรือวิจัย แล้วแต่กรณี ทั้งนี้ ภายใต้บังคับมาตรา ๗๓ วรรคสาม

๒.๒ คำสั่งหัวหน้าคณะรักษาความสงบแห่งชาติ ที่ ๑๖/๒๕๖๐ ลงวันที่ ๒๑ มีนาคม ๒๕๖๐ เรื่อง การบริหารงานบุคคลของข้าราชการครูและบุคลากรทางการศึกษา ข้อ ๗ ให้แก้ไขคำว่า “ขั้นเงินเดือน” ในกฎหมายว่าด้วยระเบียบข้าราชการครูและบุคลากรทางการศึกษา เป็นคำว่า “เงินเดือน” ทุกแห่ง

๒.๓ คำสั่งหัวหน้าคณะรักษาความสงบแห่งชาติ ที่ ๑๙/๒๕๖๐ ลงวันที่ ๓ เมษายน ๒๕๖๐ เรื่อง การปฏิรูปการศึกษาในภูมิภาคของกระทรวงศึกษาธิการ ข้อ ๑๓ กำหนดว่า การบรรจุและแต่งตั้ง ข้าราชการครูและบุคลากรทางการศึกษาในจังหวัดหรือกรุงเทพมหานครตามมาตรา ๕๓ (๓) และ (๔) แห่งพระราชบัญญัติระเบียบข้าราชการครูและบุคลากรทางการศึกษา พ.ศ. ๒๕๔๗ ซึ่งแก้ไขเพิ่มเติม โดยพระราชบัญญัติระเบียบข้าราชการครูและบุคลากรทางการศึกษา (ฉบับที่ ๒) พ.ศ. ๒๕๕๑ ให้ศึกษาธิการจังหวัด โดยความเห็นชอบของ กศจ. เป็นผู้ที่มีอำนาจสั่งบรรจุและแต่งตั้ง

๒.๔ กฎ ก.ค.ศ. การเลื่อนเงินเดือนของข้าราชการครูและบุคลากรทางการศึกษา พ.ศ. ๒๕๖๑ ตามหนังสือสำนักงาน ก.ค.ศ. ที่ ศธ ๐๒๐๖.๗/ว ๑๕ ลงวันที่ ๒๗ กันยายน ๒๕๖๑

๒.๕ ระเบียบสำนักนายกรัฐมนตรีว่าด้วยการให้ข้าราชการไปศึกษา ฝึกอบรม ปฏิบัติการวิจัย และดูงาน ณ ต่างประเทศ พ.ศ. ๒๕๔๙

๒.๖ ระเบียบ ก.ค.ศ. ว่าด้วยการส่งเสริม สนับสนุนให้ข้าราชการครูและบุคลากรทางการศึกษา ไปศึกษา ฝึกอบรม ศึกษาดูงาน หรือปฏิบัติงานวิจัยและพัฒนา พ.ศ. ๒๕๕๒

๒.๗ หนังสือสำนักงาน ก.ค.ศ. ที่ ศธ ๐๒๐๖.๗/ว ๘ ลงวันที่ ๒๘ มิถุนายน ๒๕๕๔ เรื่อง แนวปฏิบัติ ในการขออนุมัติและแนวทางการพิจารณาการอนุมัติให้ข้าราชการครูและบุคลากรทางการศึกษาไปศึกษา ฝึกอบรม หรือปฏิบัติงานวิจัย ถือเป็นการปฏิบัติหน้าที่ราชการและมีสิทธิได้รับการพิจารณาเลื่อนขั้นเงินเดือน ในระหว่างลาไปศึกษา ฝึกอบรม หรือปฏิบัติงานวิจัย

๒.๘ หนังสือสำนักงาน ก.ค.ศ. ต่วนมาก ที่ ศธ ๐๒๐๖.๗/ว ๒๖ ลงวันที่ ๑๑ ตุลาคม ๒๕๕๕ เรื่อง แนวปฏิบัติในการขออนุมัติและแนวทางการพิจารณาการอนุมัติให้ข้าราชการครูและบุคลากรทางการศึกษา ไปศึกษา ฝึกอบรม หรือปฏิบัติงานวิจัย ถือเป็นการปฏิบัติหน้าที่ราชการและมีสิทธิได้รับการพิจารณา เลื่อนขั้นเงินเดือนในระหว่างลาไปศึกษา ฝึกอบรม หรือปฏิบัติงานวิจัย

หมายเหตุ *อยู่ระหว่างการปรับแนวปฏิบัติให้สอดคล้องกับกฎ ก.ค.ศ.ฯ พ.ศ. ๒๕๖๑*

๓. การอนุมัติให้ข้าราชการครูและบุคลากรทางการศึกษาลาไปศึกษา ฝึกอบรม หรือปฏิบัติงานวิจัย ถือเป็น การปฏิบัติหน้าที่ราชการและมีสิทธิได้รับการพิจารณาเลื่อนเงินเดือนในระหว่างลาไปศึกษา ฝึกอบรม หรือปฏิบัติงานวิจัย

ช่วงที่ ๑ ข้าราชการครูฯ ยื่นแบบคำขอให้มสิทธิได้รับการพิจารณาเลื่อนเงินเดือนในระหว่างลา

๑. ยื่นแบบคำขอต่อผู้บังคับบัญชาพร้อมเอกสารหลักฐานก่อนไปศึกษา ฝึกอบรม หรือวิจัย

ข้าราชการครูและบุคลากรทางการศึกษา ผู้ซึ่งผู้บังคับบัญชาส่งหรืออนุญาตให้ลาไปศึกษา ฝึกอบรม หรือวิจัย ตามความจำเป็นหรือความต้องการของหน่วยงานเพื่อประโยชน์ต่อการพัฒนาคุณภาพ การศึกษาหรือวิชาชีพ หรือเป็นคุณวุฒิตัดแคลน ยื่นแบบคำขออนุมัติให้ข้าราชการครูและบุคลากรทางการศึกษา ไปศึกษา ฝึกอบรม หรือวิจัย ถือเป็น การปฏิบัติหน้าที่ราชการและมีสิทธิได้รับการพิจารณาเลื่อนเงินเดือน ในระหว่างลาไปศึกษา ฝึกอบรม เอกสารหลักฐาน

๒. ผู้บังคับบัญชาพิจารณาตามกฎหมาย ก.ค.ศ. การเลื่อนเงินเดือนของข้าราชการครูและ บุคลากรทางการศึกษา พ.ศ. ๒๕๖๑

ผู้บังคับบัญชาพิจารณา และส่งแบบคำขอและเอกสารหลักฐานให้สำนักงานเขตพื้นที่การศึกษา เพื่อส่งสำนักงานศึกษาธิการจังหวัดเสนอ กศจ. พิจารณา ให้ดังนี้

๒.๑ ยื่นแบบคำขอต่อผู้บังคับบัญชาก่อนไปศึกษา ฝึกอบรม หรือวิจัย

๒.๒ ผู้บังคับบัญชาได้ส่งหรืออนุญาตให้ลาไปศึกษา ฝึกอบรม หรือวิจัย ตามความจำเป็น หรือความต้องการของหน่วยงานเพื่อประโยชน์ต่อการพัฒนาคุณภาพการศึกษาหรือวิชาชีพ หรือเป็นคุณวุฒิตัดแคลน

๒.๓ หลักสูตรที่ไปศึกษาต้องเป็นคุณวุฒิที่ ก.ค.ศ. รับรองและกำหนดว่าเป็นคุณสมบัติเฉพาะ ตำแหน่งข้าราชการครูและบุคลากรทางการศึกษาไปศึกษา

๒.๔ อนุญาตให้ลาไปศึกษา ฝึกอบรม หรือวิจัย ตามระยะเวลาของหลักสูตรที่สถาบันการศึกษา หรือหน่วยงานที่ข้าราชการครูและบุคลากรทางการศึกษาได้กำหนดไว้ ทั้งนี้ ต้องไม่เกินกำหนดระยะเวลา ที่กำหนดไว้ในระเบียบส่งเสริม สนับสนุนสำหรับปริญญาโท มีกำหนด ๒ ปี และปริญญาเอก มีกำหนด ๔ ปี

๓. กศจ. พิจารณาตามกฎหมาย ก.ค.ศ. การเลื่อนเงินเดือนของข้าราชการครูและบุคลากรทางการศึกษา พ.ศ. ๒๕๖๑

กศจ. พิจารณาตามข้อ ๒ และสำนักงานเขตพื้นที่การศึกษาแจ้งมติอนุมัติหรือไม่อนุมัติ ให้การลาไปศึกษา ฝึกอบรม หรือวิจัย ของข้าราชการครูและบุคลากรทางการศึกษา ถือเป็น การปฏิบัติหน้าที่ราชการ และมีสิทธิได้รับการพิจารณาเลื่อนเงินเดือนระหว่างลา ให้สำนักงานเขตพื้นที่การศึกษาเพื่อแจ้งสถานศึกษา ที่ข้าราชการครูและบุคลากรทางการศึกษาลาไปศึกษา ฝึกอบรม หรือวิจัย ทราบ

ช่วงที่ ๒ ข้าราชการครูฯ ยื่นเอกสารรายงานผลการศึกษาทุกครั้งที่มีการพิจารณาเลื่อนเงินเดือน

๑. ส่งรายงานผลการศึกษาต่อผู้บังคับบัญชาทุกครั้งที่มีการพิจารณาเลื่อนเงินเดือน

ในระหว่างลาไปศึกษา ฝึกอบรม หรือวิจัย ให้ข้าราชการครูและบุคลากรทางการศึกษารายงาน ผลการศึกษา ผลการฝึกอบรม หรือความก้าวหน้าในการวิจัย และรายงานเสนอแนวความคิดหรือวิธีการพัฒนาคุณภาพ การจัดการเรียนรู้หรือคุณภาพการศึกษาต่อผู้บังคับบัญชาประกอบการประเมินผลการปฏิบัติงาน

๒. คณะกรรมการพิจารณาและรายงานผู้บังคับบัญชาตามกฎหมาย ก.ค.ศ.ฯ ข้อ ๑๑

๒.๑ ผู้บังคับบัญชาแต่งตั้งคณะกรรมการพิจารณาผลการศึกษา ผลการฝึกอบรม หรือ ความก้าวหน้าในการวิจัยและรายงานเสนอแนวความคิดหรือวิธีการพัฒนาคุณภาพการจัดการเรียนรู้ หรือคุณภาพการศึกษา และรายงานผลต่อผู้บังคับบัญชา

๒.๒ ผู้บังคับบัญชาพิจารณาผลตามข้อ ๒.๑ ถ้าเห็นว่าอยู่ในเกณฑ์ที่จะได้รับการพิจารณาเลื่อนเงินเดือน ให้จัดทำรายงานผลส่งสำนักงานเขตพื้นที่การศึกษาเพื่อเสนอผู้มีอำนาจตามมาตรา ๕๓ พิจารณาทุกครั้งที่มีการพิจารณาเลื่อนเงินเดือน

๓. ศึกษาธิการจังหวัดพิจารณา

ศึกษาธิการจังหวัดพิจารณารายงานผลของผู้บังคับบัญชา ถ้าเห็นว่าอยู่ในเกณฑ์ที่จะได้รับการพิจารณาเลื่อนเงินเดือน ให้เสนอ กศจ. พิจารณาเลื่อนเงินเดือน แต่ให้รอการเลื่อนเงินเดือนไว้ก่อน

๔. กศจ. พิจารณาตามกฎ ก.ค.ศ.๑ ข้อ ๑๓

คณะกรรมการศึกษาธิการจังหวัดพิจารณารายงานผลของผู้บังคับบัญชาและความเห็นของศึกษาธิการจังหวัด ดังนี้

๔.๑ กรณีอยู่ในเกณฑ์ที่จะได้รับการพิจารณาเลื่อนเงินเดือนตามกฎ ก.ค.ศ.๑ ข้อ ๑๓ ให้ได้รับการพิจารณาเลื่อนเงินเดือนในแต่ละครั้งที่พิจารณาไม่เกินร้อยละ ๒ ของฐานในการคำนวณ และให้รอการเลื่อนเงินเดือนไว้ก่อน เมื่อผู้นั้นสำเร็จการศึกษา ฝึกอบรม หรือวิจัย และกลับมาปฏิบัติหน้าที่ราชการ ให้ผู้มีอำนาจส่งเลื่อนเงินเดือนย้อนหลังไปในแต่ละครั้งที่ได้รับการเลื่อนเงินเดือนไว้

๔.๒ กรณีไม่อยู่ในเกณฑ์ที่จะได้รับการพิจารณาเลื่อนเงินเดือนตามกฎ ก.ค.ศ.๑ ข้อ ๑๓ จะไม่ได้รับการพิจารณาเลื่อนเงินเดือนในแต่ละครั้งในการพิจารณา

สำนักงานศึกษาธิการจังหวัดแจ้งมติ กศจ. ให้สำนักงานเขตพื้นที่การศึกษาเพื่อแจ้งสถานศึกษาที่ข้าราชการครูและบุคลากรทางการศึกษาลงไปศึกษา ฝึกอบรม หรือวิจัย ทราบ

ช่วงที่ ๓ ข้าราชการครูฯ สำเร็จการศึกษาและรายงานตัวกลับเข้าปฏิบัติหน้าที่ราชการ

๑. ข้าราชการครูฯ รายงานตัวกลับเข้าปฏิบัติหน้าที่ราชการพร้อมยื่นเอกสารการสำเร็จการศึกษาต่อผู้บังคับบัญชา

๑.๑ ข้าราชการครูและบุคลากรทางการศึกษาเมื่อศึกษาจบหลักสูตรตามที่ได้รับอนุญาตให้ไปศึกษา ฝึกอบรม หรือวิจัย ระหว่างรอหลักฐานการส่งตัวกลับจากสถาบันการศึกษาที่เข้าศึกษา ฝึกอบรม หรือวิจัย ให้รายงานตัวกลับเข้าปฏิบัติหน้าที่ราชการทันทีที่สำเร็จการศึกษา ฝึกอบรม หรือวิจัย โดยให้รายงานเป็นหนังสือต่อผู้มีอำนาจอนุญาตเพื่อพิจารณาสั่งการกลับให้เข้ารับราชการ

๑.๒ ผู้บังคับบัญชารายงานสำนักงานเขตพื้นที่การศึกษาเพื่อเสนอผู้มีอำนาจส่งเลื่อนเงินเดือนพิจารณา

๒. ผู้มีอำนาจส่งเลื่อนเงินเดือนพิจารณาตาม กฎ ก.ค.ศ.๑ ข้อ ๑๑

ผู้มีอำนาจส่งเลื่อนเงินเดือนพิจารณาข้อ ๑๑ ของ กฎ ก.ค.ศ. การเลื่อนเงินเดือนของข้าราชการครูและบุคลากรทางการศึกษา พ.ศ. ๒๕๖๑ ดังนี้

๒.๑ ศึกษา ฝึกอบรม หรือวิจัย สำเร็จภายในระยะเวลาที่ได้รับอนุญาตและตามระยะเวลาของหลักสูตรที่สถาบันการศึกษาหรือหน่วยงานที่ข้าราชการครูและบุคลากรทางการศึกษาไปศึกษา ฝึกอบรม หรือวิจัย ได้กำหนดไว้โดยไม่มีการขอขยายระยะเวลา

๒.๒ มีผลการศึกษา ฝึกอบรม หรือวิจัย ดังนี้

๒.๒.๑ การศึกษาระดับปริญญาตรี มีผลการศึกษาสะสมตามหลักสูตร ไม่ต่ำกว่า ๒.๕

๒.๒.๒ การศึกษาระดับปริญญาโท มีผลการศึกษาสะสมตามหลักสูตร ไม่ต่ำกว่า ๓.๒

๒.๒.๓ การศึกษาระดับปริญญาเอก มีผลการศึกษาสะสมตามหลักสูตร ไม่ต่ำกว่า ๓.๕

๒.๒.๔ การฝึกอบรม หรือวิจัย มีผลการฝึกอบรมหรือมีความก้าวหน้าในการวิจัยที่มีคุณภาพสูง แล้วแต่กรณี

กรณีเป็นไปตามกฎ ก.ค.ศ. ให้ผู้มีอำนาจตามมาตรา ๕๓ สั่งเลื่อนเงินเดือนย้อนหลังตั้งแต่ครั้งที่มีการพิจารณาให้รอการเลื่อนเงินเดือนไว้ไม่เกินร้อยละ ๒ ของฐานในการคำนวณของข้าราชการครูฯ และส่งสำเนาคำสั่งการเลื่อนเงินเดือนพร้อมเอกสารและหลักฐานประกอบการพิจารณาให้ ก.ค.ศ. ทราบ และแจ้งผลการพิจารณาให้สำนักงานเขตพื้นที่การศึกษาเพื่อแจ้งสถานศึกษาที่ข้าราชการครูและบุคลากรทางการศึกษาลาไปศึกษา ฝึกอบรม หรือวิจัย ทราบ

กรณีไม่เป็นไปตามข้อ ๑๓ ของ กฎ ก.ค.ศ.ฯ ให้งดการเลื่อนเงินเดือนที่ได้ออไว้ในช่วงระหว่างลาไปศึกษา ฝึกอบรม หรือวิจัย และแจ้งผลการพิจารณาให้สำนักงานเขตพื้นที่การศึกษาเพื่อแจ้งสถานศึกษาที่ข้าราชการครูและบุคลากรทางการศึกษาลาไปศึกษา ฝึกอบรม หรือวิจัย ทราบ

๔. ข้อพึงระวัง

๑. ผู้บังคับบัญชาควรส่งหรืออนุญาตให้ลาไปศึกษา ฝึกอบรม หรือวิจัย ตามความจำเป็นหรือความต้องการของหน่วยงานเพื่อประโยชน์ต่อการพัฒนาคุณภาพการศึกษาหรือวิชาชีพ หรือเป็นคุณวุฒิขาดแคลน

๒. กรณีอยู่ระหว่างไปศึกษา ฝึกอบรม หรือปฏิบัติงานวิจัย แล้วกลับเข้าปฏิบัติหน้าที่ราชการ โดยให้เหตุผลว่าอยู่ระหว่างการทำวิทยานิพนธ์ ถือว่าไม่สำเร็จการศึกษาตามระยะเวลาที่หลักสูตรกำหนด และไม่ได้รับการพิจารณาเลื่อนเงินเดือนตามที่ให้รอการเลื่อนเงินเดือนไว้



๓. คุณวุฒิที่สำเร็จการศึกษาต้องเป็นคุณวุฒิที่ ก.ค.ศ. รับรองและกำหนดเป็นคุณสมบัติเฉพาะสำหรับตำแหน่งข้าราชการครูและบุคลากรทางการศึกษา

๕. คำถามที่พบบ่อย

คำถาม กรณีไปศึกษาแล้ว แต่หลักสูตรที่ลาไปศึกษา ก.ค.ศ. ยังมีได้รับรอง แต่รับรองก่อนสำเร็จการศึกษา สามารถนำคุณวุฒิที่สำเร็จการศึกษามาขอเลื่อนเงินเดือนในช่วงระหว่างลาไปศึกษาได้หรือไม่

คำตอบ หลักสูตรที่ไปศึกษาต้องได้รับการรับรองคุณวุฒิจาก ก.ค.ศ. ก่อนไปศึกษา จึงสามารถมีสิทธิได้รับการพิจารณาให้ลาไปศึกษา ฝึกอบรม หรือวิจัย ถือเป็นกรปฏิบัติหน้าที่ราชการ และมีสิทธิได้รับการพิจารณาเลื่อนเงินเดือนในช่วงระหว่างลา

รายการเอกสารอิเล็กทรอนิกส์

เอกสาร	เอกสารอิเล็กทรอนิกส์ (QR Code)
ว ๑๕/๒๕๖๑ เรื่อง การโอนเงินเดือนของข้าราชการครูและบุคลากรทางการศึกษา	
ว ๘/๒๕๕๔ เรื่อง แนวปฏิบัติในการขออนุมัติและแนวทางการพิจารณาการอนุมัติให้ข้าราชการครูและบุคลากรทางการศึกษาไปศึกษา ฝึกอบรม หรือ ปฏิบัติงานวิจัย ถือเป็น การปฏิบัติหน้าที่ราชการและมีสิทธิได้รับการพิจารณาเลื่อนขั้นเงินเดือนในระหว่างลาไปศึกษา ฝึกอบรม หรือ ปฏิบัติงานวิจัย	
ว ๒๖/๒๕๕๕ เรื่อง การให้ข้าราชการครูและบุคลากรทางการศึกษาไปศึกษา ฝึกอบรม หรือปฏิบัติงานวิจัย ถือเป็น การปฏิบัติหน้าที่ราชการและมีสิทธิได้รับการพิจารณาเลื่อนขั้นเงินเดือนในระหว่างลาไปศึกษา ฝึกอบรม หรือปฏิบัติงานวิจัย	

๑. การอนุมัติให้ข้าราชการครูและบุคลากรทางการศึกษาได้รับเงินเพิ่มสำหรับตำแหน่งที่มีเหตุพิเศษ
ของข้าราชการครูและบุคลากรทางการศึกษาที่ปฏิบัติหน้าที่สอนคนพิการ (พ.ค.ก.)

๒. กฎหมาย ระเบียบ หลักเกณฑ์และวิธีการที่เกี่ยวข้อง

๒.๑ มาตรา ๓๓ แห่งพระราชบัญญัติระเบียบข้าราชการครูและบุคลากรทางการศึกษา พ.ศ. ๒๕๔๗ และที่แก้ไขเพิ่มเติม กำหนดว่า ข้าราชการครูและบุคลากรทางการศึกษาอาจได้รับเงินเพิ่ม สำหรับตำแหน่งที่มีเหตุพิเศษ ตามระเบียบที่ ก.ค.ศ. กำหนด โดยความเห็นชอบของคณะรัฐมนตรี

๒.๒ ข้อ ๑๓ คำสั่งหัวหน้าคณะรักษาความสงบแห่งชาติ ที่ ๑๙/๒๕๖๐ ลงวันที่ ๓ เมษายน ๒๕๖๐ เรื่อง การปฏิรูปการศึกษาในภูมิภาคของกระทรวงศึกษาธิการ

๒.๓ ระเบียบ ก.ค.ศ. ว่าด้วยเงินเพิ่มสำหรับตำแหน่งที่มีเหตุพิเศษของข้าราชการครู และบุคลากรทางการศึกษา ที่ปฏิบัติหน้าที่สอนคนพิการ พ.ศ. ๒๕๕๖ ตามหนังสือ สำนักงาน ก.ค.ศ. ที่ ศธ ๐๒๐๖.๗/๒๕๗ ลงวันที่ ๑๐ กรกฎาคม ๒๕๕๖

๓. แผนผังขั้นตอนการดำเนินการของสถานศึกษาอื่นนอกจากสถานศึกษาที่เปิดสอนเฉพาะคนพิการ
(สถานศึกษาที่มีคนพิการเรียนร่วมกับคนปกติ)

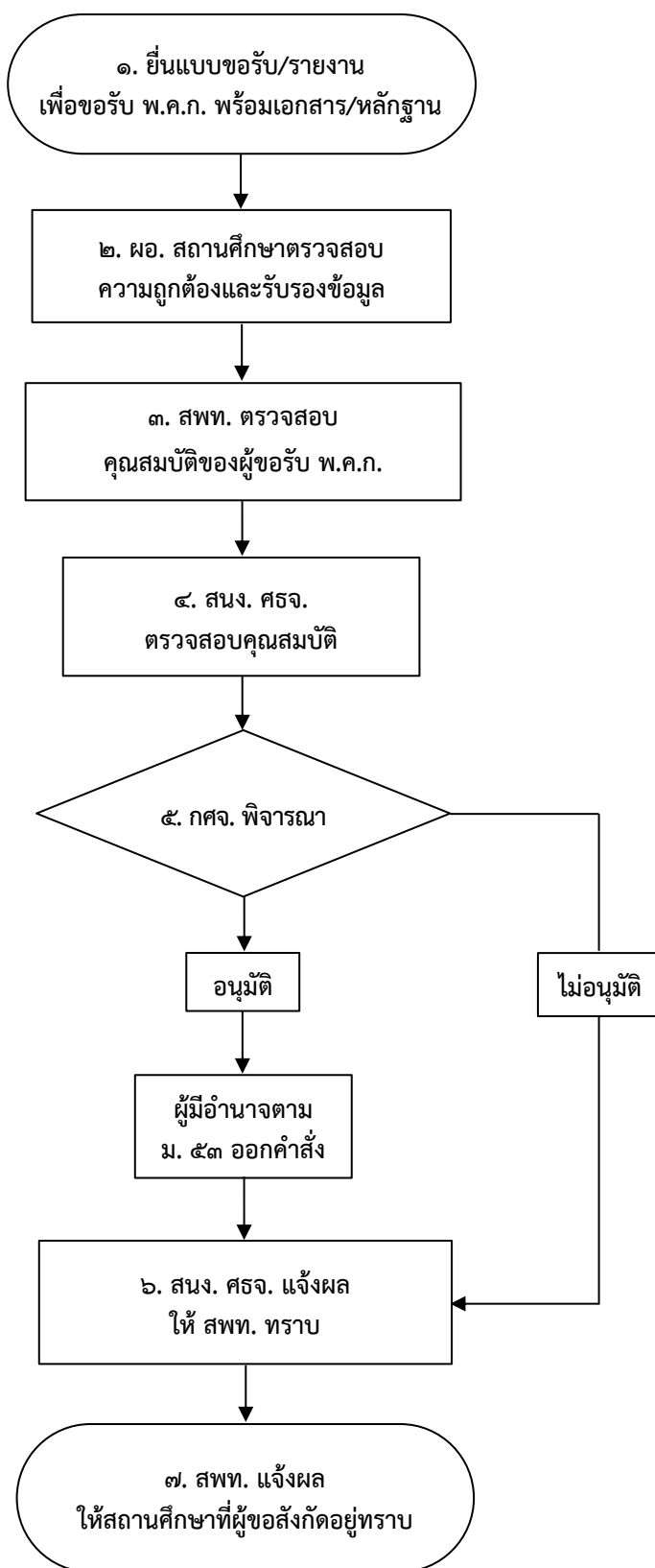

หมายเหตุ สำหรับกรณีข้าราชการครูและบุคลากรทางการศึกษา สังกัดสำนักงานเขตพื้นที่การศึกษามัธยมศึกษา ขอรับ พ.ค.ก. ให้สำนักงานเขตพื้นที่การศึกษามัธยมศึกษา เสนอขออนุมัติ กศจ. ที่สถานศึกษานั้นตั้งอยู่

๔. ระเบียบ ก.ค.ศ. ว่าด้วยเงินเพิ่มสำหรับตำแหน่งที่มีเหตุพิเศษของข้าราชการครูและบุคลากรทางการศึกษา ที่ปฏิบัติหน้าที่สอนคนพิการ พ.ศ. ๒๕๕๖

เงินเพิ่มสำหรับตำแหน่งที่มีเหตุพิเศษของข้าราชการครูและบุคลากรทางการศึกษา
ที่ปฏิบัติหน้าที่สอนคนพิการ (พ.ค.ก.) ให้สำหรับผู้ที่ปฏิบัติหน้าที่สอนคนพิการในสถานศึกษา
ที่ลักษณะงานมีความยากลำบาก ต้องใช้ความอดทนสูง และตรากตรำในการทำงาน ใช้ความรู้ความสามารถ
และความเอาใจใส่เป็นพิเศษต่อคนพิการ ก.ค.ศ. จึงได้กำหนดระเบียบ ก.ค.ศ. ว่าด้วยเงินเพิ่มสำหรับตำแหน่ง
ที่มีเหตุพิเศษของข้าราชการครูและบุคลากรทางการศึกษาที่ปฏิบัติหน้าที่สอนคนพิการ พ.ศ. ๒๕๕๖
โดยให้ได้รับในอัตราเดือนละสองพันห้าร้อยบาท โดยแบ่งออกเป็น ๒ ประเภท ดังนี้

๑. ข้าราชการครูและบุคลากรทางการศึกษาที่สอนคนพิการในสถานศึกษาที่เปิดสอนเฉพาะคนพิการ
(สำหรับผู้ดำรงตำแหน่งครูผู้ช่วย ครู รองผู้อำนวยการสถานศึกษา และผู้อำนวยการสถานศึกษา) เป็นอำนาจหน้าที่
ของส่วนราชการเป็นผู้พิจารณาตรวจสอบ

๒. ข้าราชการครูและบุคลากรทางการศึกษาที่สอนคนพิการในสถานศึกษาอื่นนอกจาก
สถานศึกษาที่เปิดสอนเฉพาะคนพิการ คือ สถานศึกษาที่มีคนพิการเรียนร่วมกับคนปกติ (สำหรับผู้ดำรง
ตำแหน่งครูผู้ช่วยและครู) เป็นอำนาจหน้าที่ของ กศจ. เป็นผู้พิจารณาตรวจสอบ ซึ่งมีคำอธิบาย
ตามแผนผังของขั้นตอนการดำเนินการ ดังนี้

ขั้นตอนการดำเนินการของสถานศึกษาอื่นนอกจากสถานศึกษาที่เปิดสอนเฉพาะคนพิการ (สถานศึกษาที่มีคนพิการเรียนร่วมกับคนปกติ)

๑. ยื่นแบบคำขอ/รายงาน เพื่อขอรับ พ.ค.ก. พร้อมเอกสาร/หลักฐาน แบ่งได้เป็น ๒ กรณี ดังนี้

๑.๑ กรณียื่นแบบขอรับ พ.ค.ก. ตามแบบที่ ก.ค.ศ. กำหนด (แบบ พ.ค.ก. ๑/๒) ใช้สำหรับผู้ยื่น
ขอรับ พ.ค.ก. ครั้งแรก หรือภายหลังจากการย้าย การช่วยราชการ หรือการโอนมาปฏิบัติหน้าที่
ในอีกสถานศึกษาหนึ่ง สามารถขอย้อนหลังได้ไม่ก่อนวันเริ่มต้นของปีการศึกษาเป็นปี ๆ ไป

๑.๒ กรณีแบบรายงานข้อมูลการปฏิบัติหน้าที่ของผู้ที่ได้รับ พ.ค.ก. ตามแบบที่ ก.ค.ศ. กำหนด
(แบบ พ.ค.ก. ๒/๒) ใช้สำหรับผู้ปฏิบัติหน้าที่สอนคนพิการ ที่ได้รับอนุมัติให้ได้รับ พ.ค.ก. อยู่แล้ว
หากยังปฏิบัติหน้าที่สอนคนพิการในสถานศึกษาเดิม เมื่อเริ่มปีการศึกษาใหม่ให้ดำเนินการรายงานข้อมูล
การปฏิบัติหน้าที่ ภายใน ๔๕ วัน

๒. ผู้อำนวยการสถานศึกษาตรวจสอบความถูกต้องและรับรองข้อมูล

ตรวจสอบเอกสารตามที่ยื่นแบบขอรับ/รายงาน หากถูกต้องตามระเบียบการขอรับ พ.ค.ก.
ให้ผู้อำนวยการสถานศึกษาลงลายมือชื่อ และวัน/เดือน/ปี กำกับให้ถูกต้องครบถ้วน โดยตรวจสอบเอกสาร/หลักฐาน
ดังนี้

๒.๑ แบบขอรับ (แบบ พ.ค.ก. ๑/๒)/แบบรายงาน พ.ค.ก. (แบบ พ.ค.ก. ๒/๒)

๒.๒ สำเนาคำสั่งบรรจุและแต่งตั้ง คำสั่งย้าย/โอน คำสั่งช่วยราชการ คำสั่งมอบหมายให้ปฏิบัติหน้าที่สอน
คนพิการในสถานศึกษาของทางราชการและหรือในความควบคุมของทางราชการหรือคำสั่งอื่นที่เกี่ยวข้องแล้วแต่กรณี
(ใช้เฉพาะกรณีแบบขอรับ)

๒.๓ สำเนาวุฒิปริญญาทางการศึกษาพิเศษ/สำเนาวุฒิบัตรผ่านการอบรมด้านการสอนคนพิการ
ตามหลักสูตรที่ ก.ค.ศ. อนุมัติ/รับรอง (ใช้เฉพาะกรณีแบบขอรับ)

๒.๔ บัญชีแสดงรายชื่อและจำนวนนักเรียนทั้งโรงเรียน ในปีการศึกษาที่ขอรับ/รายงาน โดยต้องแสดงจำนวนคนปกติและคนพิการ (ที่เรียนร่วมอยู่ในแต่ละชั้นเรียน/แต่ละห้องเรียน) พร้อมทั้งจำแนกความพิการในแต่ละประเภทให้ชัดเจน (ใช้ทั้ง ๒ กรณี)

๒.๕ ตารางสอนรวมของสถานศึกษา ในปีการศึกษาที่ขอรับ/รายงาน (ใช้ทั้ง ๒ กรณี)

เพื่อใช้ตรวจสอบว่าในสถานศึกษานั้น ๆ มีครูที่ทำการสอนทั้งหมดกี่คน ทำการสอนวิชาใดบ้าง ในหนึ่งสัปดาห์ และผู้ยื่นทำการสอนวิชาใด จำนวนกี่หน่วยชั่วโมง

๒.๖ ตารางสอนรายบุคคล ในปีการศึกษาที่ขอรับ/รายงาน (ใช้ทั้ง ๒ กรณี)

เพื่อนำมาใช้เปรียบเทียบกับตารางสอนรวมว่ามีความสอดคล้องกันหรือไม่ เวลาในการจัดการเรียนการสอนต้องไม่ซ้ำซ้อนกับผู้อื่น

๒.๗ ตารางสอนเสริมวิชาการ ในปีการศึกษาที่ขอรับ/รายงาน (ใช้ทั้ง ๒ กรณี)

เพื่อใช้สำหรับตรวจสอบว่าผู้ยื่นสอนเสริมวิชาใด จำนวนกี่หน่วยชั่วโมง สอดคล้องกับตารางสอนรวมและตารางสอนรายบุคคลหรือไม่

การตรวจสอบตารางสอนในแต่ละประเภทให้ตรงตามการปฏิบัติหน้าที่ตามเงื่อนไขอย่างใดอย่างหนึ่ง ต้องตรวจสอบตามลักษณะของการปฏิบัติงาน ดังนี้

๑. กรณีเป็นครูประจำชั้นที่แยกสอนเฉพาะห้องคนพิการ ต้องมีเวลาทำการสอนคนพิการ ไม่น้อยกว่า ๑๘ หน่วยชั่วโมง/สัปดาห์ คนพิการไม่น้อยกว่า ๖ คน

๒. กรณีเป็นครูเสริมวิชาการ ต้องมีเวลาทำการสอนเสริมและให้ความช่วยเหลือคนพิการ ไม่น้อยกว่า ๑๘ หน่วยชั่วโมง/สัปดาห์ คนพิการไม่น้อยกว่า ๖ คน

๓. กรณีเป็นครูเดินสอน ต้องมีเวลาทำการสอนเสริมและให้ความช่วยเหลือคนพิการ ไม่น้อยกว่า ๑๘ หน่วยชั่วโมง/สัปดาห์ ในสถานศึกษาไม่น้อยกว่า ๒ แห่ง คนพิการรวมกันไม่น้อยกว่า ๓ คน (การสอนหรือปฏิบัติงาน รวมถึง เวลาทำการสอนหรือปฏิบัติงานนอกสถานศึกษาที่มีการร้องขอและผู้บังคับบัญชาได้อนุญาตแล้วด้วย)

๔. กรณีเป็นครูประจำชั้นที่มีคนพิการเรียนร่วมกับคนปกติ จะต้องปฏิบัติหน้าที่เป็นครูเสริมวิชาการให้แก่คนพิการด้วย โดยต้องทำการสอนในชั้นเรียน/ห้องเรียนไม่น้อยกว่า ๑๘ หน่วยชั่วโมง/สัปดาห์ และทำการสอนเสริมคนพิการไม่น้อยกว่า ๕ หน่วยชั่วโมง/สัปดาห์ คนพิการไม่น้อยกว่า ๓ คน

๒.๘ สำเนาบัตรประจำตัวคนพิการ สมุดประจำตัวคนพิการ เอกสารรับรองความพิการจากแพทย์เฉพาะทาง (ที่ยังไม่หมดอายุ) (ใช้ทั้ง ๒ กรณี)

๒.๙ สำเนาแผนการจัดการศึกษาเฉพาะบุคคล (IEP) ของนักเรียนพิการที่ทำการสอนในปีการศึกษาที่ขอรับ/รายงาน (ใช้ทั้ง ๒ กรณี)

๒.๑๐ กำหนดเปิด - ปิดภาคเรียน ประจำปีการศึกษาที่ขอรับ/รายงาน (ระบุภาคเรียน/ปีการศึกษา) (ใช้ทั้ง ๒ กรณี)

๒.๑๑ สำเนาทะเบียนประวัติ (ก.พ. ๗ หรือ ก.ค.ศ. ๑๖) ที่เป็นปัจจุบัน (ใช้ทั้ง ๒ กรณี)

๒.๑๒ หลักฐานอื่นๆ ได้แก่ หลักฐานการเปลี่ยนชื่อ - นามสกุล ใบสำคัญการสมรส ใบสำคัญการหย่า หรือคำสั่งให้ได้รับ พ.ค.ก. เป็นต้น (ใช้ทั้ง ๒ กรณี)

๒.๑๓ แบบรายงานผลการพัฒนา หรือผลสัมฤทธิ์ทางการเรียนรู้ของคนพิการ ในปีการศึกษาที่แล้วมา ตามแบบที่ ก.ค.ศ. กำหนด (แบบ พ.ค.ก. ๓) (ใช้เฉพาะกรณีแบบรายงาน)

เพื่อใช้พิจารณาจากผลสัมฤทธิ์ในการจัดการเรียนการสอนของแผนการจัดการศึกษาเฉพาะบุคคล (IEP)/โปรแกรมการศึกษาเฉพาะบุคคล

๓. สำนักงานเขตพื้นที่การศึกษาตรวจสอบคุณสมบัติของผู้ขอรับ พ.ค.ก. โดยพิจารณาจาก

- รายละเอียด ตามข้อ ๑ - ๒

๔. สำนักงานศึกษาธิการจังหวัดตรวจสอบคุณสมบัติ โดยพิจารณาจาก

- รายละเอียด ตามข้อ ๑ - ๓ (กรณีคุณสมบัติครบตามที่ ก.ค.ศ. กำหนด ให้เสนอ กศจ. พิจารณา)

๕. คณะกรรมการศึกษาธิการจังหวัด (กศจ.) พิจารณา

- อนุมัติ/ไม่อนุมัติ ให้ผู้ยื่นแบบขอรับ/รายงาน ได้รับเงินเพิ่มสำหรับตำแหน่งที่มีเหตุพิเศษ
ที่ปฏิบัติหน้าที่สอนคนพิการในสถานศึกษาอื่นนอกจากสถานศึกษาที่เปิดสอนเฉพาะคนพิการ

๖. สำนักงานศึกษาธิการจังหวัด (ศรจ.) แจกผลให้สำนักงานเขตพื้นที่การศึกษาทราบ

- เมื่อ กศจ. พิจารณาอนุมัติ/ไม่อนุมัติแล้ว ให้ออกคำสั่งแจ้งสำนักงานเขตพื้นที่การศึกษา

๗. สำนักงานเขตพื้นที่การศึกษาแจ้งผลสถานศึกษาที่ผู้ขอสังกัดอยู่ทราบ

- สำนักงานเขตพื้นที่การศึกษาแจ้งผลการพิจารณาให้สถานศึกษาดำเนินการต่อไป

๕. ข้อพึงระวัง

๑. การอนุมัติให้ได้รับเงิน พ.ค.ก. ต้องไม่ก่อนวันเปิดภาคเรียนในปีการศึกษาที่ขอ และต้องไม่ก่อนวันที่ปฏิบัติหน้าที่สอนคนพิการ

๒. การปฏิบัติหน้าที่สอนคนพิการไม่เต็มเดือนในเดือนใด ให้ผู้นั้นได้รับ พ.ค.ก. สำหรับเดือนนั้น ตามส่วนของจำนวนวันที่ปฏิบัติหน้าที่ ถ้าในเดือนใด มิได้ปฏิบัติหน้าที่ ผู้นั้นไม่มีสิทธิได้รับ พ.ค.ก. สำหรับเดือนนั้น

๓. ข้าราชการครูและบุคลากรทางการศึกษาผู้ใดที่มีสิทธิได้รับ พ.ค.ก. ต้องมีคุณสมบัติ ตามระเบียบที่ ก.ค.ศ. กำหนดอย่างเคร่งครัด

๔. กรณีที่ กศจ. ได้พิจารณาและมีมติอนุมัติให้เพิกถอนคำสั่งให้ได้รับ พ.ค.ก. รายใด ให้ผู้นั้นส่ง พ.ค.ก. ที่ได้รับคืนตามระเบียบที่ทางราชการกำหนด

๕. การรายงานเท็จ/การรับรองข้อมูลอื่นที่เป็นเท็จ ให้ถือเป็นความผิดทางวินัย

๖. คำถามที่พบบ่อย

๖.๑ คำถาม กรณีคนพิการที่ทำการสอนไม่มีบัตรประจำตัว สมุดประจำตัว หรือเอกสารที่รับรอง ความพิการที่ออกให้โดยแพทย์เฉพาะทาง สามารถใช้ใบคัดกรองโรค หนังสือแจ้งผลการตรวจและแนวทาง ช่วยเหลือคนพิการ ใบรับรองแพทย์ หรือเอกสารรับรองความพิการที่ออกให้โดยแพทย์แต่ไม่ใช่ แพทย์เฉพาะทางเป็นผู้ออกให้ มาใช้ยื่นขอรับ/รายงาน พ.ค.ก. แทนได้หรือไม่

คำตอบ สามารถนำใบรับรองแพทย์ที่ออกให้โดยแพทย์ซึ่งไม่ใช่แพทย์เฉพาะทาง มายื่น เพื่อขอรับ/รายงาน พ.ค.ก. แทนได้ แต่เป็นการเฉพาะราย โดยในใบรับรองแพทย์นั้นแพทย์ต้องพิจารณาโรคแล้ว ระบุอาการของคนพิการว่ามีอุปสรรคในการเรียนรู้ และมีกำหนดระยะเวลา ๑ ปีการศึกษา ที่ขอรับ/รายงาน เท่านั้น

๖.๒ คำถาม กรณีจำนวนหน่วยชั่วโมงในการจัดการเรียนการสอนสำหรับคนพิการไม่ครบตามจำนวน ที่กำหนด สามารถนำจำนวนหน่วยชั่วโมงที่ปฏิบัติงานด้านอื่นมานับรวมเพื่อให้ครบตามจำนวนที่กำหนดไว้ ในระเบียบได้หรือไม่ อย่างไร

คำตอบ ได้ เฉพาะกรณีเป็นครูเดินสอนคนพิการประจำศูนย์เสริมวิชาการการศึกษาพิเศษ ที่ปฏิบัติงานด้านการสอนและให้ความช่วยเหลือแก่คนพิการ ซึ่งสามารถนำจำนวนหน่วยชั่วโมงที่เป็น เวลาทำการสอนหรือปฏิบัติงานนอกสถานศึกษาที่มีการร้องขอและผู้บังคับบัญชาอนุญาต จำนวนไม่น้อยกว่า ๒ แห่ง มานับ จำนวนหน่วยชั่วโมงรวมกันได้

รายการเอกสารอิเล็กทรอนิกส์

เอกสาร	เอกสารอิเล็กทรอนิกส์ (QR Code)
ศธ ๐๒๐๖.๗/๒๕๗ ลงวันที่ ๑๐ กรกฎาคม ๒๕๕๖ เรื่อง ระเบียบ ก.ค.ศ. ว่าด้วยเงินเพิ่มสำหรับตำแหน่งที่มีเหตุพิเศษของ ข้าราชการครูและบุคลากรทางการศึกษา ที่ปฏิบัติหน้าที่สอนคนพิการ พ.ศ. ๒๕๕๖	

๔. การย้าย

๑. การย้ายผู้บริหารสถานศึกษา สังกัดกระทรวงศึกษาธิการ

“การย้าย” หมายความว่า การย้ายผู้บริหารสถานศึกษาไปดำรงตำแหน่งเดิมในสถานศึกษาอื่น สังกัดส่วนราชการเดียวกัน

“สถานศึกษา” หมายความว่า สถานศึกษาสังกัดส่วนราชการในกระทรวงศึกษาธิการ ยกเว้น โรงเรียนวิทยาศาสตร์จุฬาลงกรณ์มหาวิทยาลัย

การย้ายผู้บริหารสถานศึกษา มี ๓ กรณี ดังนี้

๑) การย้ายกรณีปกติ คือ การย้ายตามคำร้องขอย้าย เพื่อดูแลบิดา มารดา เพื่อกลับภูมิลำเนา เพื่อยู่ร่วมกับคู่สมรส หรือการย้ายด้วยเหตุผลอื่น

๒) การย้ายกรณีเพื่อประโยชน์ของทางราชการ คือ การย้ายเพื่อพัฒนาคุณภาพการศึกษา และการย้ายเพื่อแก้ปัญหาการบริหารจัดการในสถานศึกษา

๓) การย้ายกรณีพิเศษ คือ การย้ายตามคำร้องขอย้าย เนื่องจากถูกคุกคามต่อชีวิต หรือเจ็บป่วยร้ายแรง หรือเพื่อดูแลบิดา มารดา คู่สมรส ซึ่งเจ็บป่วยร้ายแรงหรือทุพพลภาพ

กฎหมาย กฎ ระเบียบ หลักเกณฑ์และวิธีการที่เกี่ยวข้อง

๑. มาตรา ๕๘ แห่งพระราชบัญญัติระเบียบข้าราชการครูและบุคลากรทางการศึกษา พ.ศ. ๒๕๔๗ และที่แก้ไขเพิ่มเติม กำหนดว่า การย้ายข้าราชการครูและบุคลากรทางการศึกษาผู้ใดไปดำรงตำแหน่ง ในหน่วยงานการศึกษาอื่นภายในส่วนราชการหรือภายในเขตพื้นที่การศึกษา หรือต่างเขตพื้นที่การศึกษา ต้องได้รับอนุมัติจาก อ.ก.ค.ศ. เขตพื้นที่การศึกษา หรือ อ.ก.ค.ศ. ที่ ก.ค.ศ. ตั้ง ของผู้ประสงค์ย้ายและผู้รับย้าย แล้วแต่กรณี และให้สถานศึกษาโดยคณะกรรมการสถานศึกษา เสนอความเห็นประกอบการพิจารณาของ อ.ก.ค.ศ. เขตพื้นที่การศึกษา หรือ อ.ก.ค.ศ. ที่ ก.ค.ศ. ตั้ง ด้วย และเมื่อ อ.ก.ค.ศ. เขตพื้นที่การศึกษา หรือ อ.ก.ค.ศ. ที่ ก.ค.ศ. ตั้ง พิจารณาอนุมัติแล้ว ให้ผู้มีอำนาจตามมาตรา ๕๓ สั่งบรรจุและแต่งตั้งข้าราชการผู้นั้นต่อไป

๒. คำสั่งหัวหน้าคณะรักษาความสงบแห่งชาติ ที่ ๑๘/๒๕๖๐ เรื่อง การปฏิรูปการศึกษาในภูมิภาค ของกระทรวงศึกษาธิการ สั ง ณ วันที่ ๓ เมษายน พ.ศ. ๒๕๖๐

ข้อ ๘ (๑) กำหนดให้อำนาจหน้าที่ของ อ.ก.ค.ศ.เขตพื้นที่การศึกษาเป็นอำนาจหน้าที่ของ กศจ.

ข้อ ๙ กำหนดให้ กศจ. เสนอคณะกรรมการขับเคลื่อนตามข้อ ๒ เพื่อแต่งตั้งคณะกรรมการ ศึกษาธิการจังหวัด เรียกโดยย่อว่า “อกศจ.” เพื่อช่วยเหลือหรือกลั่นกรองงานให้แก่ กศจ. เกี่ยวกับการบรรจุ การแต่งตั้ง การโยกย้าย การดำเนินการทางวินัย การกำหนดวิทยฐานะ หรือการกำหนดสิทธิประโยชน์ต่าง ๆ ของข้าราชการครูและบุคลากรทางการศึกษา

ข้อ ๑๓ การบรรจุและแต่งตั้งข้าราชการครูและบุคลากรทางการศึกษาในจังหวัดหรือกรุงเทพมหานคร ตามมาตรา ๕๓ (๓) และ (๔) แห่งพระราชบัญญัติระเบียบข้าราชการครูและบุคลากรทางการศึกษา พ.ศ. ๒๕๔๗ ซึ่งแก้ไขเพิ่มเติมโดยพระราชบัญญัติระเบียบข้าราชการครูและบุคลากรทางการศึกษา (ฉบับที่ ๒) พ.ศ. ๒๕๕๑ ให้ศึกษาธิการจังหวัดโดยความเห็นชอบของ กศจ. เป็นผู้มีอำนาจสั่งบรรจุและแต่งตั้ง

๓. หลักเกณฑ์และวิธีการย้ายผู้บริหารสถานศึกษา สังกัดกระทรวงศึกษาธิการ ตามหนังสือสำนักงาน ก.ค.ศ. ที่ ศธ ๐๒๐๖.๔/ว ๖ ลงวันที่ ๒๒ เมษายน ๒๕๖๓

๔. คำอธิบายหลักเกณฑ์และวิธีการย้ายผู้บริหารสถานศึกษา สังกัดกระทรวงศึกษาธิการ ตามหนังสือสำนักงาน ก.ค.ศ. ด่วนที่สุด ที่ ศธ ๐๒๐๖.๔/๙๖๑ ลงวันที่ ๓๑ กรกฎาคม ๒๕๖๓

แผนผังการดำเนินการย้ายผู้บริหารสถานศึกษา สังกัดสำนักงานคณะกรรมการการศึกษาขั้นพื้นฐาน

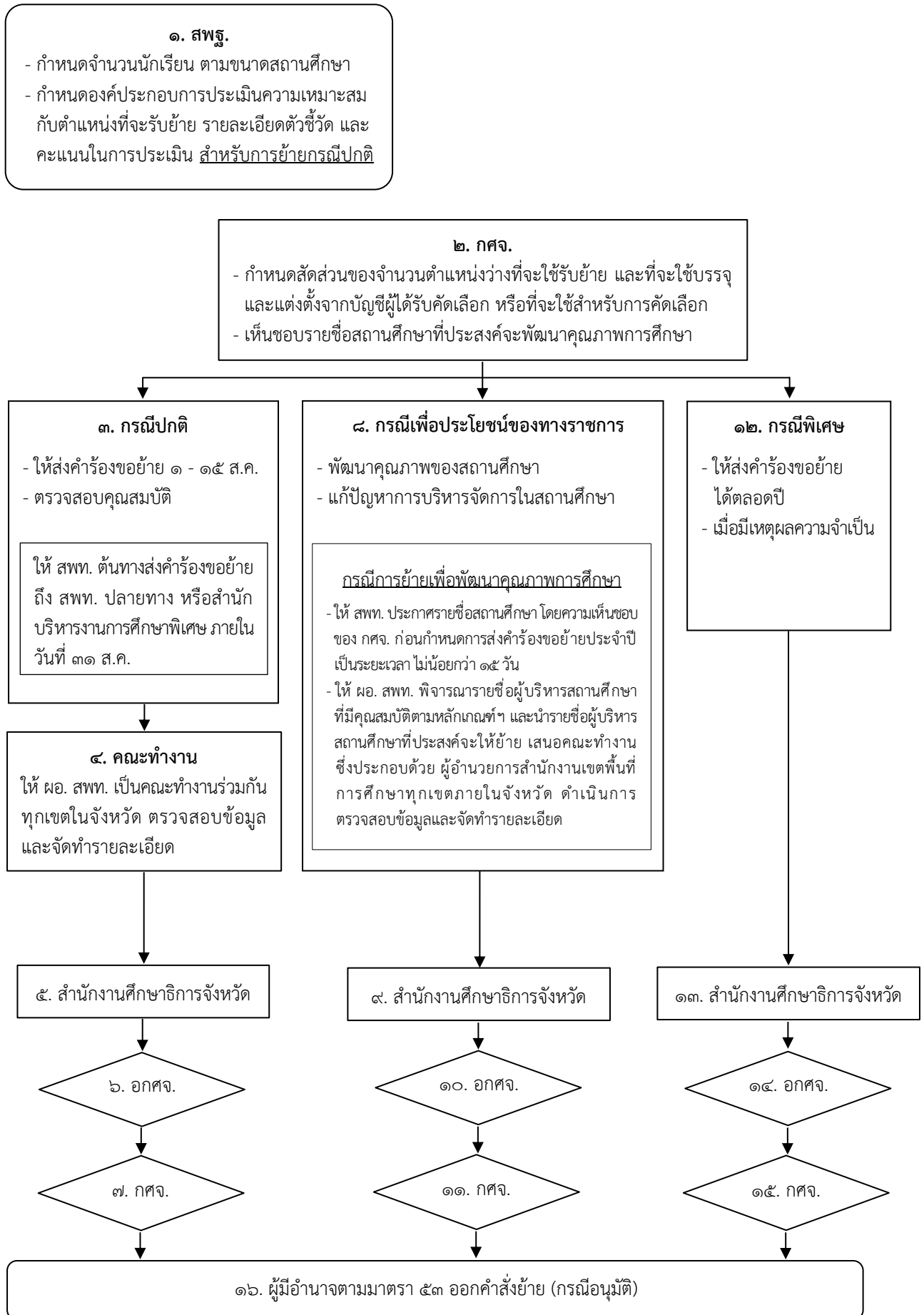

อธิบายแผนผัง

๑. สำนักงานคณะกรรมการการศึกษาขั้นพื้นฐาน ดำเนินการ ดังนี้

๑.๑ กำหนดจำนวนนักเรียน ตามขนาดสถานศึกษา ๔ ขนาด คือ ขนาดเล็ก ขนาดกลาง ขนาดใหญ่ และขนาดใหญ่พิเศษ

๑.๒ กำหนดรายละเอียดตัวชี้วัดและคะแนนในการประเมินตามองค์ประกอบการประเมินศักยภาพของผู้ประสงค์ขอย้าย ประกอบด้วย ความรู้ความสามารถ ประสบการณ์ ผลงานที่เกิดจากการปฏิบัติงานในหน้าที่ วิสัยทัศน์ การประพฤติตน ภูมิสำเนา และความอาวุโสตามหลักราชการ ทั้งนี้ อาจพิจารณากำหนดองค์ประกอบการประเมินศักยภาพเพิ่มเติมตามความเหมาะสม โดยคำนึงถึงประเภทสถานศึกษา

๒. กศจ. ดำเนินการ ดังนี้

๒.๑ กำหนดสัดส่วนของจำนวนตำแหน่งว่างที่จะใช้รับย้าย และที่จะใช้บรรจุและแต่งตั้งจากบัญชีผู้ได้รับคัดเลือก หรือที่จะใช้คัดเลือก ในภาพรวมทั้งจังหวัด ตามประเภทสถานศึกษา ให้เท่ากันหรือต่างกันได้ ไม่เกิน ๑ ตำแหน่ง

๒.๒ เห็นชอบรายชื่อสถานศึกษาที่ประสงค์จะพัฒนาคุณภาพการศึกษา

๓. การย้ายกรณีปกติ

สำนักงานเขตพื้นที่การศึกษา ต้องดำเนินการ ดังนี้

๓.๑ รับคำร้องขอย้ายวันที่ ๑-๑๕ สิงหาคม โดยไม่เว้นวันหยุดราชการ และให้ใช้พิจารณาได้ไม่เกิน วันที่ ๓๑ กรกฎาคม ของปีถัดไป

๓.๒ สำนักรับคำร้องขอย้าย หากมีผู้ยื่นคำร้องขอย้ายไปจังหวัดอื่น สำนักงานเขตพื้นที่การศึกษา นำคำร้องขอย้ายไปจังหวัดอื่น เสนอ กศจ. เพื่อให้ความเห็นชอบ เมื่อ กศจ. เห็นชอบแล้ว สำนักงานเขตพื้นที่การศึกษา ส่งคำร้องขอย้ายไปสำนักงานเขตพื้นที่การศึกษาที่ผู้ประสงค์ขอย้ายยื่นคำร้องไว้ ภายในวันที่ ๓๑ สิงหาคม ของปีเดียวกัน

๓.๓ ขอความเห็นจากคณะกรรมการสถานศึกษาที่ผู้ประสงค์ขอย้ายระบุไว้

๔. คณะทำงาน

ให้สำนักงานเขตพื้นที่การศึกษาจัดทำข้อมูลเพื่อใช้ประกอบการพิจารณาการย้าย และให้ผู้อำนวยการสำนักงานเขตพื้นที่การศึกษาทุกเขตในจังหวัด เป็นคณะทำงานร่วมกัน ตรวจสอบข้อมูล และจัดทำรายละเอียด

๕. สำนักงานศึกษาธิการจังหวัด ดำเนินการ ดังนี้

๕.๑ นำข้อมูลคำร้องขอย้ายพร้อมเอกสารต่าง ๆ และความเห็นของคณะกรรมการสถานศึกษา จากสำนักงานเขตพื้นที่การศึกษา เสนอ ออกศจ.

๕.๒ นำความเห็นของ ออกศจ. พร้อมความเห็นของคณะกรรมการสถานศึกษา เสนอ กศจ. พิจารณา

๖. ออกศจ.

ออกศจ. พิจารณากลับกรอการย้าย ประเมินศักยภาพของผู้ประสงค์ขอย้ายตามองค์ประกอบการประเมินศักยภาพและตัวชี้วัดที่กำหนด พร้อมให้ความเห็นต่อ กศจ.

๗. กศจ.

กศจ. พิจารณาย้าย โดยนำความเห็นของ ออกศจ. และความเห็นของคณะกรรมการสถานศึกษา มาประกอบการพิจารณาย้าย โดยพิจารณาคำร้องขอย้ายไปตำแหน่งที่จะว่าง เนื่องจากเกษียณอายุราชการ และตำแหน่งว่างกรณีอื่น ๆ ครั้งแรกให้แล้วเสร็จ ภายในวันที่ ๒๕ ตุลาคม

๘. การย้ายกรณีเพื่อประโยชน์ของทางราชการ

๘.๑ การย้ายเพื่อพัฒนาคุณภาพการศึกษา

๘.๑.๑ การย้ายเพื่อพัฒนาคุณภาพการศึกษา มี ๒ กลุ่ม ดังนี้

กลุ่ม ๑ การย้ายผู้บริหารสถานศึกษา เพื่อพัฒนาคุณภาพการศึกษาในสถานศึกษาทั่วไป

กลุ่ม ๒ การย้ายผู้อำนวยการสถานศึกษา เพื่อพัฒนาคุณภาพการศึกษาในสถานศึกษา

ที่มีสภาพความยากลำบากในการจัดการศึกษา

๘.๑.๒ สำนักงานเขตพื้นที่การศึกษา ต้องดำเนินการ ดังนี้

๑) ประกาศรายชื่อสถานศึกษาที่ประสงค์จะพัฒนาคุณภาพการศึกษา โดยความเห็นชอบของ กศจ. ก่อนกำหนดการส่งคำร้องขอย้ายประจำปี เป็นระยะเวลาไม่น้อยกว่า ๑๕ วัน

๒) ให้ผู้อำนวยการสำนักงานเขตพื้นที่การศึกษา พิจารณารายชื่อผู้อำนวยการสถานศึกษา ที่มีคุณสมบัติ ตามหลักเกณฑ์ และสอบถามความสมัครใจของผู้ที่ประสงค์จะให้อ้าย

๓) ให้ผู้อำนวยการสำนักงานเขตพื้นที่การศึกษา นำรายชื่อผู้บริหารสถานศึกษา ที่ประสงค์จะให้อ้าย เสนอคณะกรรมการ ซึ่งประกอบด้วย ผู้อำนวยการสำนักงานเขตพื้นที่การศึกษาทุกเขตภายในจังหวัด ดำเนินการตรวจสอบข้อมูลและจัดทำรายละเอียด

๘.๒ การย้ายเพื่อแก้ปัญหาการบริหารจัดการในสถานศึกษา

๘.๒.๑ ให้สำนักงานเขตพื้นที่การศึกษาสรุปข้อเท็จจริง พร้อมเอกสารหลักฐาน และความเห็นของคณะกรรมการสถานศึกษา กรณีที่มีข้อมูลชัดเจนว่าผู้บริหารสถานศึกษามีปัญหาในการบริหารจัดการในสถานศึกษาจริง

๘.๒.๒ ให้พิจารณาย้ายผู้บริหารสถานศึกษาในสังกัดสำนักงานเขตพื้นที่การศึกษาประถมศึกษาด้วยกัน สังกัดสำนักงานเขตพื้นที่การศึกษามัธยมศึกษาด้วยกัน โดยสถานศึกษาที่รับย้ายต้องเป็นสถานศึกษาที่มีขนาดเท่าเดิม หรือขนาดเล็กกว่าเดิมเท่านั้น

๙. สำนักงานศึกษาธิการจังหวัด ดำเนินการ ดังนี้

๙.๑ นำข้อมูล พร้อมเอกสารต่าง ๆ และความเห็นของคณะกรรมการสถานศึกษา จากสำนักงานเขตพื้นที่การศึกษา เสนอ ออกศจ.

๙.๒ นำความเห็นของ ออกศจ. พร้อมความเห็นของคณะกรรมการสถานศึกษา เสนอ กศจ. พิจารณา

๑๐. ออกศจ. พิจารณากลับกรองการย้าย พร้อมให้ความเห็นต่อ กศจ.

๑๑. กศจ. พิจารณาอนุมัติ/ไม่อนุมัติ

๑๒. การย้ายกรณีพิเศษ

๑๒.๑ ยื่นคำร้องขอย้ายได้ตลอดปี

๑๒.๒ ยื่นคำร้องขอย้ายเมื่อมีเหตุผลความจำเป็น รวม ๓ ลักษณะ ดังนี้

๑๒.๒.๑ ผู้ขอย้ายเนื่องจากถูกคุกคามต่อชีวิต ต้องเป็นผู้ประสบปัญหาถูกคุกคาม
ปองร้าย โดยมีหลักฐานทางราชการยืนยัน และผู้บังคับบัญชาชั้นต้นให้คำรับรอง

๑๒.๒.๒ ผู้ขอย้ายเนื่องจากเจ็บป่วยร้ายแรง ต้องเป็นผู้เจ็บป่วยร้ายแรง ต้องรักษาต่อเนื่อง
เป็นเวลานาน และแพทย์แผนปัจจุบันในท้องถิ่นไม่สามารถรักษาได้ ซึ่งมีหลักฐานทางการแพทย์แผนปัจจุบันรับรอง

๑๒.๒.๓ ผู้ขอย้ายเพื่อดูแลบิดา มารดา คู่สมรส ซึ่งเจ็บป่วยร้ายแรง ต้องเป็นบุตรคนเดียว
หรือเหลืออยู่เพียงคนเดียวของบิดา มารดา หรือเป็นคู่สมรสตามกฎหมายของผู้เจ็บป่วยร้ายแรง ที่ต้องรักษาต่อเนื่อง
เป็นเวลานาน หรือไม่สามารถช่วยเหลือตัวเองได้ ซึ่งมีหลักฐานทางการแพทย์แผนปัจจุบันรับรอง

๑๓. สำนักงานศึกษาธิการจังหวัด ดำเนินการ ดังนี้

๑๓.๑ นำข้อมูลคำร้องขอย้ายพร้อมเอกสารต่าง ๆ และความเห็นของคณะกรรมการสถานศึกษา
จากสำนักงานเขตพื้นที่การศึกษา เสนอ ออกศจ.

๑๓.๒ นำความเห็นของ ออกศจ. พร้อมความเห็นของคณะกรรมการสถานศึกษา เสนอ กศจ. พิจารณา

๑๔. ออกศจ. พิจารณาก่อนการย้าย พร้อมให้ความเห็นต่อ กศจ.

๑๕. กศจ. พิจารณานุมัติ/ไม่อนุมัติ

๑๖. ผู้มีอำนาจตามมาตรา ๕๓ ออกคำสั่งย้าย (กรณีอนุมัติ)

ข้อพึงระวัง

๑. สถานศึกษาที่รับย้ายต้องมีอัตรากำลังสายงานบริหารสถานศึกษาไม่เกินกรอบอัตรากำลัง ที่ ก.ค.ศ. กำหนด
และเป็นตำแหน่งที่ไม่มีเงื่อนไขในการใช้ตำแหน่ง

๒. การกำหนดสัดส่วนของจำนวนตำแหน่งว่างที่จะใช้รับย้าย หรือที่จะใช้บรรจุและแต่งตั้งจากบัญชี
ผู้ได้รับคัดเลือก หรือที่จะใช้สำหรับการคัดเลือก สังกัดสำนักงานเขตพื้นที่การศึกษา ประถมศึกษา
และสำนักงานเขตพื้นที่ศึกษามัธยมศึกษา ให้พิจารณาในภาพรวมทั้งจังหวัด ตามประเภทสถานศึกษา

๓. ผู้ที่ได้รับการบรรจุและแต่งตั้งให้ดำรงตำแหน่งผู้อำนวยการสถานศึกษา หรือรองผู้อำนวยการสถานศึกษา
ตามหลักเกณฑ์และวิธีการคัดเลือกบุคคลเพื่อบรรจุและแต่งตั้งให้ดำรงตำแหน่งรองผู้อำนวยการสถานศึกษา
และผู้อำนวยการสถานศึกษา ที่ ก.ค.ศ. กำหนด ต้องได้รับการประเมินสัมฤทธิผลการปฏิบัติงานในหน้าที่
เพื่อพัฒนาการศึกษา ตามที่กำหนดไว้ในหลักเกณฑ์และวิธีการคัดเลือกฯ ดังกล่าว และมีหลักฐานคำสั่ง
ที่แสดงว่าเป็นผู้ผ่านเกณฑ์การประเมินฯ จึงจะถือว่าเป็นผู้มีคุณสมบัติตามหลักเกณฑ์และวิธีการย้ายผู้บริหารสถานศึกษา
สังกัดกระทรวงศึกษาธิการ (ว ๖/๒๕๖๓)

๔. ตามหลักเกณฑ์การย้ายกรณีปกติ ข้อ ๓.๒ กำหนดให้พิจารณาคำร้องขอย้ายที่ระบุชื่อสถานศึกษา
ให้แล้วเสร็จก่อน จึงพิจารณาคำร้องขอย้ายที่ระบุสถานศึกษาใด ๆ ก็ได้ ภายหลังจากนั้น การพิจารณาย้าย
ตามข้อ ๑.๘.๑ ข้อ ๑.๘.๒ และข้อ ๑.๘.๓ การพิจารณาย้ายจึงต้องพิจารณาคำร้องขอย้ายของผู้บริหารสถานศึกษา
ในแต่ละประเภทที่ระบุชื่อสถานศึกษาให้แล้วเสร็จก่อน แล้วจึงพิจารณาคำร้องขอย้ายที่ระบุสถานศึกษาใด ๆ ก็ได้
ในประเภทเดียวกันที่มีสถานศึกษาขนาดเดียวกันและขนาดใกล้เคียงกัน ทั้งในจังหวัดเดียวกันและต่างจังหวัด
พร้อมกันก่อน หากยังมีตำแหน่งว่างเหลืออยู่ ให้พิจารณาผู้บริหารสถานศึกษาที่ประสงค์ขอย้ายไปดำรงตำแหน่ง
ในสถานศึกษาต่างประเภทที่มีขนาดสถานศึกษาเดียวกันและขนาดใกล้เคียงกัน ทั้งในจังหวัดเดียวกันและต่างจังหวัด

พร้อมกันก่อน แล้วจึงพิจารณาคำร้องขอย้ายที่ระบุดสถานศึกษาใด ๆ ก็ได้ในสถานศึกษาต่างประเทศที่มีขนาดสถานศึกษาเดียวกันและขนาดใกล้เคียงกัน ทั้งในจังหวัดเดียวกันและต่างจังหวัด พร้อมกัน

ตัวอย่างเช่น ตำแหน่งผู้อำนวยการสถานศึกษา โรงเรียนเอ (สถานศึกษาขนาดใหญ่พิเศษ) สังกัดสำนักงานเขตพื้นที่การศึกษามัธยมศึกษาว่าง และมีผู้อำนวยการสถานศึกษาส่งคำร้องขอย้าย ดังนี้

นาย ก ตำแหน่งผู้อำนวยการสถานศึกษา โรงเรียนสาม (สถานศึกษาขนาดใหญ่) สังกัดสำนักงานเขตพื้นที่การศึกษามัธยมศึกษา ระบุดสถานศึกษาที่ขอย้าย ได้แก่ ๑) โรงเรียนเอ สังกัดสำนักงานเขตพื้นที่การศึกษามัธยมศึกษา ๒) โรงเรียนบี สังกัดสำนักงานเขตพื้นที่การศึกษามัธยมศึกษา และ ๓) โรงเรียนซี สังกัดสำนักงานเขตพื้นที่การศึกษามัธยมศึกษา

นาง ข ตำแหน่งผู้อำนวยการสถานศึกษา โรงเรียนสี่ (สถานศึกษาขนาดกลาง) สังกัดสำนักงานเขตพื้นที่การศึกษามัธยมศึกษา ระบุดสถานศึกษาที่ขอย้าย คือ สถานศึกษาใด ๆ ก็ได้ สังกัดสำนักงานเขตพื้นที่การศึกษามัธยมศึกษา

นาย ค ตำแหน่งผู้อำนวยการสถานศึกษา โรงเรียนห้า (สถานศึกษาขนาดใหญ่พิเศษ) สังกัดสำนักงานเขตพื้นที่การศึกษาประถมศึกษา ระบุดสถานศึกษาที่ขอย้าย ได้แก่ ๑) โรงเรียนเอ สังกัดสำนักงานเขตพื้นที่การศึกษามัธยมศึกษา ๒) โรงเรียนบี สังกัดสำนักงานเขตพื้นที่การศึกษามัธยมศึกษา และ ๓) โรงเรียนซี สังกัดสำนักงานเขตพื้นที่การศึกษามัธยมศึกษา

นางสาว ง ตำแหน่งผู้อำนวยการสถานศึกษา โรงเรียนหก (สถานศึกษาขนาดใหญ่) สังกัดสำนักงานเขตพื้นที่การศึกษาประถมศึกษา ระบุดสถานศึกษาที่ขอย้าย คือ สถานศึกษาใด ๆ ก็ได้ สังกัดสำนักงานเขตพื้นที่การศึกษามัธยมศึกษา

การพิจารณาย้ายต้องพิจารณาย้ายตามลำดับ ดังนี้ ๑) นาย ก ๒) นาย ค และ ๓) นางสาว ง ส่วน นาง ข ไม่ได้รับการพิจารณาย้าย เนื่องจากให้พิจารณาขนาดสถานศึกษาใกล้เคียงกัน จึงไม่เป็นไปตามหลักเกณฑ์และวิธีการย้ายผู้บริหารสถานศึกษา สังกัดกระทรวงศึกษาธิการ (ว ๖/๒๕๖๓)

รายการเอกสารอิเล็กทรอนิกส์

(ชื่อ) เอกสาร	เอกสารอิเล็กทรอนิกส์ (QR Code)
ว ๖/๒๕๖๓ เรื่อง หลักเกณฑ์และวิธีการย้ายผู้บริหารสถานศึกษา สังกัดกระทรวงศึกษาธิการ	
๙๖๑/๒๕๖๓ เรื่อง คำอธิบายหลักเกณฑ์และวิธีการย้ายผู้บริหารสถานศึกษา สังกัดกระทรวงศึกษาธิการ	

๒. การย้ายผู้บริหารสถานศึกษา โรงเรียนวิทยาศาสตร์จุฬาราชวิทยาลัย

การย้าย หมายความว่า การย้ายผู้บริหารสถานศึกษา สังกัดสำนักงานคณะกรรมการการศึกษาขั้นพื้นฐาน ไปดำรงตำแหน่งเดิม ในโรงเรียนวิทยาศาสตร์จุฬาราชวิทยาลัย

การย้ายผู้บริหารสถานศึกษา โรงเรียนวิทยาศาสตร์จุฬาราชวิทยาลัย เป็นการย้าย เพื่อประโยชน์ของทางราชการ ประกอบด้วย

๑. การย้ายกรณีเพื่อพัฒนาหรือยกระดับคุณภาพการศึกษา
๒. การย้ายกรณีเพื่อแก้ปัญหาการบริหารจัดการในสถานศึกษา

กฎหมาย กฎ ระเบียบ หลักเกณฑ์และวิธีการที่เกี่ยวข้อง

๑. มาตรา ๕๙ แห่งพระราชบัญญัติระเบียบข้าราชการครูและบุคลากรทางการศึกษา พ.ศ. ๒๕๔๗ และที่แก้ไขเพิ่มเติม กำหนดว่า การย้ายข้าราชการครูและบุคลากรทางการศึกษาผู้ใดไปดำรงตำแหน่ง ในหน่วยงานการศึกษาอื่นภายในส่วนราชการหรือภายในเขตพื้นที่การศึกษา หรือต่างเขตพื้นที่การศึกษา ต้องได้รับอนุมัติจาก อ.ก.ค.ศ. เขตพื้นที่การศึกษา หรือ อ.ก.ค.ศ. ที่ ก.ค.ศ. ตั้ง ของผู้ประสงค์ย้ายและผู้รับย้าย แล้วแต่กรณี และให้สถานศึกษาโดยคณะกรรมการสถานศึกษาเสนอความเห็นประกอบการพิจารณาของ อ.ก.ค.ศ. เขตพื้นที่การศึกษา หรือ อ.ก.ค.ศ. ที่ ก.ค.ศ. ตั้ง ด้วย และเมื่อ อ.ก.ค.ศ. เขตพื้นที่การศึกษา หรือ อ.ก.ค.ศ. ที่ ก.ค.ศ. ตั้ง พิจารณาอนุมัติแล้ว ให้ผู้มีอำนาจตามมาตรา ๕๓ สั่งบรรจุและแต่งตั้งข้าราชการผู้นั้นต่อไป

๒. คำสั่งหัวหน้าคณะรักษาความสงบแห่งชาติ ที่ ๑๙/๒๕๖๐ เรื่อง การปฏิรูปการศึกษาในภูมิภาค ของกระทรวงศึกษาธิการ สั่ง ณ วันที่ ๓ เมษายน พ.ศ. ๒๕๖๐

ข้อ ๘ (๑) กำหนดให้อำนาจหน้าที่ของ อ.ก.ค.ศ. เขตพื้นที่การศึกษาเป็นอำนาจหน้าที่ของ กศจ.

ข้อ ๙ กำหนดให้ กศจ. เสนอคณะกรรมการขับเคลื่อนตามข้อ ๒ เพื่อแต่งตั้งคณะกรรมการการศึกษาธิการจังหวัด เรียกโดยย่อว่า “อกศจ.” เพื่อช่วยเหลือหรือกลั่นกรองงานให้แก่ กศจ. เกี่ยวกับการบรรจุ การแต่งตั้ง การโยกย้าย การดำเนินการทางวินัย การกำหนดวิทยฐานะ หรือการกำหนดสิทธิประโยชน์ต่าง ๆ ของข้าราชการครูและบุคลากรทางการศึกษา

ข้อ ๑๓ การบรรจุและแต่งตั้งข้าราชการครูและบุคลากรทางการศึกษาในจังหวัด หรือกรุงเทพมหานคร ตามมาตรา ๕๓ (๓) และ (๔) แห่งพระราชบัญญัติระเบียบข้าราชการครูและบุคลากรทางการศึกษา พ.ศ. ๒๕๔๗ ซึ่งแก้ไขเพิ่มเติมโดยพระราชบัญญัติระเบียบข้าราชการครูและบุคลากรทางการศึกษา (ฉบับที่ ๒) พ.ศ. ๒๕๕๑ ให้ศึกษาธิการจังหวัดโดยความเห็นชอบ กศจ. เป็นผู้มีอำนาจสั่งบรรจุและแต่งตั้ง

๓. หลักเกณฑ์และวิธีการย้ายผู้บริหารสถานศึกษา โรงเรียนวิทยาศาสตร์จุฬาราชวิทยาลัย ตามหนังสือสำนักงาน ก.ค.ศ. ที่ ศธ ๐๒๐๖.๔/ว ๑๘ ลงวันที่ ๒๔ กรกฎาคม ๒๕๖๓

แผนผังขั้นตอนการดำเนินการย้ายผู้บริหารสถานศึกษา โรงเรียนวิทยาศาสตร์จุฬาราชวิทยาลัย

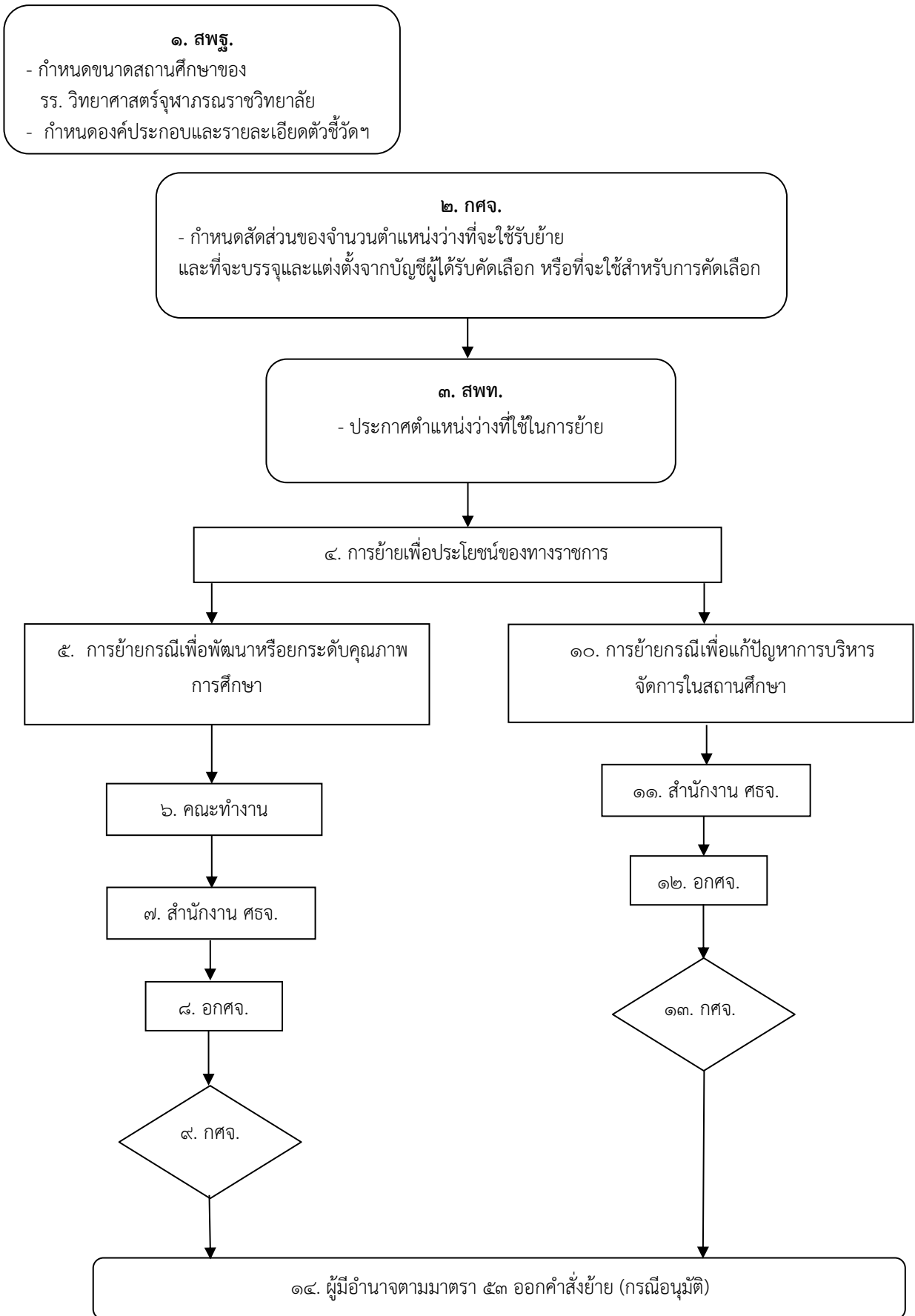

อธิบายแผนผัง

๑. สำนักงานคณะกรรมการการศึกษาขั้นพื้นฐาน ดำเนินการ ดังนี้
 - ๑.๑ กำหนดขนาดสถานศึกษาของโรงเรียนวิทยาศาสตร์จุฬาราชวิทยาลัย ตามมติคณะรัฐมนตรี เมื่อวันที่ ๒๕ พฤศจิกายน ๒๕๕๓ และเมื่อวันที่ ๕ มีนาคม ๒๕๖๒ (ขนาดใหญ่หรือขนาดใหญ่พิเศษ)
 - ๑.๒ กำหนดองค์ประกอบและรายละเอียดตัวชี้วัดในการประเมินศักยภาพของผู้ที่จะได้รับการพิจารณาย้าย เกณฑ์การพิจารณา เกณฑ์คะแนนขั้นต่ำที่จะได้รับการพิจารณาย้าย และคุณสมบัติเฉพาะ
๒. กศจ. ดำเนินการ ดังนี้
 - ๒.๑ ตำแหน่งรองผู้อำนวยการสถานศึกษา
กศจ. จะต้องกำหนดสัดส่วนของจำนวนตำแหน่งว่างที่จะใช้รับย้ายและที่จะใช้บรรจุ และแต่งตั้งจากบัญชีผู้ได้รับคัดเลือก หรือที่จะใช้คัดเลือก ให้เท่ากันหรือต่างกันได้ไม่เกิน ๑ ตำแหน่ง
 - ๒.๒ ตำแหน่งผู้อำนวยการสถานศึกษา
กศจ. ไม่ต้องกำหนดสัดส่วนตำแหน่งว่าง โดยให้พิจารณาใช้ตำแหน่งว่างดังกล่าวในการรับย้ายก่อนการบรรจุและแต่งตั้งจากบัญชีผู้ได้รับคัดเลือก
๓. สำนักงานเขตพื้นที่การศึกษามัธยมศึกษาที่มีโรงเรียนวิทยาศาสตร์จุฬาราชวิทยาลัยนั้นสังกัดอยู่ ต้องดำเนินการ ดังนี้
 - ๓.๑ ประกาศตำแหน่งว่างที่จะใช้ในการย้ายให้ทราบโดยทั่วกัน เป็นเวลาไม่น้อยกว่า ๑๕ วัน
 - ๓.๒ รับคำขอจากผู้ที่ยื่นความประสงค์ (ถ้ามี)
๔. การย้ายผู้บริหารสถานศึกษา โรงเรียนวิทยาศาสตร์จุฬาราชวิทยาลัย เป็นการย้ายเพื่อประโยชน์ของทางราชการ ประกอบด้วย
 - ๔.๑ การย้ายกรณีเพื่อพัฒนาหรือยกระดับคุณภาพการศึกษา
 - ๔.๒ การย้ายกรณีเพื่อแก้ปัญหาการบริหารจัดการในสถานศึกษา
๕. การย้ายกรณีเพื่อพัฒนาหรือยกระดับคุณภาพการศึกษา
เป็นการย้ายเพื่อพัฒนาหรือยกระดับคุณภาพการศึกษาของโรงเรียนวิทยาศาสตร์จุฬาราชวิทยาลัย
๖. คณะทำงานฯ ซึ่งประกอบด้วย ผู้อำนวยการสำนักงานเขตพื้นที่การศึกษาทุกเขตภายในจังหวัด ดำเนินการตรวจสอบข้อมูลและจัดทำรายละเอียดของผู้บริหารสถานศึกษาตามที่สำนักงานเขตพื้นที่การศึกษาเสนอชื่อ
 - ๖.๑ สำนักงานศึกษาธิการจังหวัดที่มีโรงเรียนวิทยาศาสตร์จุฬาราชวิทยาลัยนั้นสังกัดอยู่ ต้องดำเนินการนำรายชื่อผู้บริหารสถานศึกษาทุกราย พร้อมความเห็นของคณะกรรมการสถานศึกษาของผู้บริหารสถานศึกษาผู้นั้นและโรงเรียนวิทยาศาสตร์จุฬาราชวิทยาลัยที่รับย้าย เสนอ ออกศจ.
 - ๖.๒ นำความเห็นของ ออกศจ. พร้อมความเห็นของคณะกรรมการสถานศึกษา เสนอ กศจ. พิจารณา
๗. ออกศจ. พิจารณาก่อนการย้าย พร้อมให้ความเห็นต่อ กศจ.
๘. กศจ. พิจารณาอนุมัติ/ไม่อนุมัติ

๙. การย้ายกรณีเพื่อแก้ปัญหาการบริหารจัดการในสถานศึกษา เป็นกรณีเกิดปัญหาในสถานศึกษา ที่ส่งผลกระทบต่อการบริหารจัดการ และมีความจำเป็นต้องย้ายผู้บริหารสถานศึกษา เพื่อเป็นการแก้ปัญหา

๑๐. สำนักงานศึกษาธิการจังหวัด ต้องดำเนินการ ดังนี้

๑๐.๑ นำข้อมูล พร้อมเอกสารต่าง ๆ และความเห็นของคณะกรรมการสถานศึกษา จากสำนักงานเขตพื้นที่การศึกษามัธยมศึกษา เสนอ ออกศจ.

๑๐.๒ นำความเห็นของ ออกศจ. พร้อมความเห็นของคณะกรรมการสถานศึกษา เสนอ กศจ. พิจารณา

๑๑. ออกศจ. พิจารณากลับกรองการย้าย พร้อมให้ความเห็นต่อ กศจ.

๑๒. กศจ. พิจารณานุมัติ/ไม่อนุมัติ

๑๓. ผู้มีอำนาจตามมาตรา ๕๓ ออกคำสั่งย้าย (กรณีอนุมัติ)

ข้อพึงระวัง

กรณีย้ายไปดำรงตำแหน่งในสถานศึกษาอื่นที่ไม่ใช่โรงเรียนวิทยาศาสตร์จุฬาราชวิทยาลัย ให้ดำเนินการตามหลักเกณฑ์และวิธีการย้ายผู้บริหารสถานศึกษา สังกัดกระทรวงศึกษาธิการ ตามหนังสือ สำนักงาน ก.ค.ศ. ที่ ศธ ๐๒๐๖.๔/ว ๖ ลงวันที่ ๒๒ เมษายน ๒๕๖๓

รายการเอกสารอิเล็กทรอนิกส์

(ชื่อ) เอกสาร	เอกสารอิเล็กทรอนิกส์ (QR Code)
ว ๑๘/๒๕๖๓ เรื่อง หลักเกณฑ์และวิธีการย้ายผู้บริหารสถานศึกษา โรงเรียนวิทยาศาสตร์จุฬาภรณราชวิทยาลัย	

๓. การย้ายครู สังกัดสำนักงานคณะกรรมการการศึกษาขั้นพื้นฐาน

การย้าย หมายถึง การแต่งตั้งข้าราชการครูและบุคลากรทางการศึกษา ตำแหน่งครู ให้ดำรงตำแหน่งเดิมในสถานศึกษาอื่น ซึ่งอาจเป็นการย้ายไปดำรงตำแหน่งว่าง การย้ายสับเปลี่ยนกับตำแหน่งที่มีคนครอง หรือการย้ายโดยการตัดโอนตำแหน่งและอัตราเงินเดือน แบ่งเป็น ๓ กรณี ดังนี้

๑. การย้ายกรณีปกติ ได้แก่ การย้ายตามคำร้องขอย้าย
๒. การย้ายกรณีพิเศษ ได้แก่ การย้ายตามคำร้องขอย้าย เนื่องจาก ติดตามคู่สมรส เจ็บป่วยร้ายแรง ถูกคุกคามต่อชีวิต เพื่อดูแลบิดา มารดา คู่สมรส หรือบุตร ซึ่งเจ็บป่วยร้ายแรงหรือทุพพลภาพ
๓. การย้ายกรณีเพื่อความเหมาะสมและประโยชน์ของทางราชการ ได้แก่ การย้ายเพื่อแก้ปัญหาการบริหารจัดการในสถานศึกษา เพื่อพัฒนาคุณภาพการศึกษา หรือเพื่อเกลี่ยอัตรากำลังของสถานศึกษา

กฎหมาย กฎ ระเบียบ หลักเกณฑ์และวิธีการที่เกี่ยวข้อง

๑. มาตรา ๕๙ แห่งพระราชบัญญัติระเบียบข้าราชการครูและบุคลากรทางการศึกษา พ.ศ. ๒๕๔๗ และที่แก้ไขเพิ่มเติม กำหนดว่า การย้ายข้าราชการครูและบุคลากรทางการศึกษาผู้ใด ไปดำรงตำแหน่งในหน่วยงานการศึกษาอื่นภายในส่วนราชการหรือภายในเขตพื้นที่การศึกษา หรือต่างเขตพื้นที่การศึกษา ต้องได้รับอนุมัติจาก อ.ก.ค.ศ. เขตพื้นที่การศึกษา หรือ อ.ก.ค.ศ. ที่ ก.ค.ศ. ตั้ง ของผู้ประสงค์ย้ายและผู้รับย้าย แล้วแต่กรณี และให้สถานศึกษาโดยคณะกรรมการสถานศึกษา เสนอความเห็นประกอบการพิจารณาของ อ.ก.ค.ศ. เขตพื้นที่การศึกษา หรือ อ.ก.ค.ศ. ที่ ก.ค.ศ. ตั้งด้วย และเมื่อ อ.ก.ค.ศ. เขตพื้นที่การศึกษา หรือ อ.ก.ค.ศ. ที่ ก.ค.ศ. ตั้ง พิจารณาอนุมัติแล้ว ให้ผู้มีอำนาจตามมาตรา ๕๓ สั่งบรรจุและแต่งตั้งข้าราชการผู้นั้นต่อไป

๒. คำสั่งหัวหน้าคณะรักษาความสงบแห่งชาติ ที่ ๑๙/๒๕๖๐ เรื่อง การปฏิรูปการศึกษา ในภูมิภาคของกระทรวงศึกษาธิการ สั่ง ณ วันที่ ๓ เมษายน พ.ศ. ๒๕๖๐

ข้อ ๘ (๑) กำหนดให้อำนาจหน้าที่ของ อ.ก.ค.ศ. เขตพื้นที่การศึกษาเป็นอำนาจหน้าที่ของ กศจ.

ข้อ ๙ กำหนดให้ กศจ. เสนอคณะกรรมการขับเคลื่อนตามข้อ ๒ เพื่อแต่งตั้ง คณะอนุกรรมการศึกษาธิการจังหวัด เรียกโดยย่อว่า “อกศจ.” เพื่อช่วยเหลือหรือกลั่นกรองงานให้แก่ กศจ. เกี่ยวกับการบรรจุ การแต่งตั้ง การโยกย้าย การดำเนินการทางวินัย การกำหนดวิทยฐานะ หรือการกำหนด สิทธิประโยชน์ต่าง ๆ ของข้าราชการครูและบุคลากรทางการศึกษา

ข้อ ๑๓ การบรรจุและแต่งตั้งข้าราชการครูและบุคลากรทางการศึกษาในจังหวัดหรือ กรุงเทพมหานคร ตามมาตรา ๕๓ (๓) และ (๔) แห่งพระราชบัญญัติระเบียบข้าราชการครูและบุคลากรทางการศึกษา พ.ศ. ๒๕๔๗ ซึ่งแก้ไขเพิ่มเติมโดยพระราชบัญญัติระเบียบข้าราชการครูและบุคลากรทางการศึกษา (ฉบับที่ ๒) พ.ศ. ๒๕๕๑ ให้ศึกษาธิการจังหวัดโดยความเห็นชอบของ กศจ. เป็นผู้มีอำนาจสั่งบรรจุและแต่งตั้ง

๓. หลักเกณฑ์และวิธีการย้ายข้าราชการครูและบุคลากรทางการศึกษา ตำแหน่งครู สังกัดสำนักงานคณะกรรมการการศึกษาขั้นพื้นฐาน ตามหนังสือสำนักงาน ก.ค.ศ. ที่ ศธ ๐๒๐๖.๔/ว ๒๔ ลงวันที่ ๒๘ ธันวาคม ๒๕๕๙

แผนผังขั้นตอนการดำเนินการย้ายข้าราชการครูและบุคลากรทางการศึกษา ตำแหน่งครู
สังกัดสำนักงานคณะกรรมการการศึกษาขั้นพื้นฐาน



อธิบายแผนผัง

๑. สำนักงานเขตพื้นที่การศึกษา จะต้องจัดทำบัญชีรายชื่อตำแหน่งว่างทั้งหมด

๒. การย้ายกรณีปกติ

สำนักงานเขตพื้นที่การศึกษา ต้องดำเนินการ ดังนี้

๒.๑ รับคำร้องขอย้ายในเดือนมกราคม ตามปฏิทินที่สำนักงานคณะกรรมการการศึกษาขั้นพื้นฐานกำหนด โดยต้องตรวจสอบคุณสมบัติของผู้ยื่นคำร้องขอย้าย

๒.๑.๑ ปฏิบัติงานในตำแหน่งครูในสถานศึกษาปัจจุบันติดต่อกันมาแล้วไม่น้อยกว่า ๒๔ เดือนนับถึงวันที่สุดท้ายที่กำหนดให้ยื่นคำร้องขอย้าย

๒.๑.๒ ไม่อยู่ระหว่างศึกษาต่อเต็มเวลา

๒.๒ ขอความเห็นชอบคณะกรรมการสถานศึกษาที่ผู้ประสงค์ขอย้ายระบุชื่อสถานศึกษาในเขตพื้นที่การศึกษาไว้

๒.๓. นำเสนอ ศจ.

๓. สำนักงานศึกษาธิการจังหวัด ต้องดำเนินการ ดังนี้

๓.๑ นำข้อมูลคำร้องขอย้ายพร้อมเอกสารต่าง ๆ และความเห็นของคณะกรรมการสถานศึกษาจากสำนักงานเขตพื้นที่การศึกษา เสนอ ออกศจ.

๓.๒ นำความเห็นของ ออกศจ. พร้อมความเห็นของคณะกรรมการสถานศึกษา เสนอ กศจ. พิจารณา (กรณีย้ายไปต่างเขตพื้นที่การศึกษา/ต่างจังหวัด/สำนักบริหารงานการศึกษาพิเศษ)

๔. ออกศจ. พิจารณากลับกรอกรายย้าย ตามองค์ประกอบ ๗ องค์ประกอบ ดังนี้

๔.๑ ความรู้ ความสามารถ ประสบการณ์ หรือวิชาเอก ตามความจำเป็นของสถานศึกษา

๔.๒ ลำดับสถานศึกษาที่ผู้ขอย้ายมีความประสงค์จะย้ายไปปฏิบัติงาน

๔.๓ ระยะเวลาที่ดำรงตำแหน่งหรือปฏิบัติหน้าที่ในสถานศึกษาปัจจุบัน

๔.๔ สภาพความยากลำบากในการปฏิบัติงานในสถานศึกษาปัจจุบัน

๔.๕ เหตุผลการขอย้าย

๔.๖ ความอาวุโสตามหลักราชการ

๔.๗ ความเห็นของคณะกรรมการสถานศึกษา

ทั้งนี้ รายละเอียดตัวชี้วัดในแต่ละองค์ประกอบให้เป็นไปตามที่สำนักงานคณะกรรมการการศึกษาขั้นพื้นฐานกำหนด

๕. กศจ. พิจารณาย้าย

๕.๑ หาก กศจ. มีความเห็นต่างจากความเห็นของ ออกศจ. และคณะกรรมการสถานศึกษา ให้ระบุเหตุผลให้ชัดเจน

๕.๒ ให้พิจารณาย้ายพร้อมกันทุกเขตพื้นที่การศึกษาในภาพรวมของจังหวัด

๖. การย้ายกรณีพิเศษ

๖.๑ ยื่นคำร้องขอย้ายได้ตลอดทั้งปี

๖.๒ ยื่นคำร้องขอย้ายเมื่อมีเหตุผลความจำเป็น รวม ๔ ลักษณะ ดังนี้

๖.๒.๑ ผู้ประสงค์ขอย้ายจะขอย้ายเนื่องจากเจ็บป่วยร้ายแรง โดยจะต้องมีเอกสารทางการแพทย์แผนปัจจุบัน

๖.๒.๒ ผู้ประสงค์ขอย้ายจะขอย้ายเนื่องจากต้องดูแล บิดา มารดา คู่สมรส หรือบุตร ซึ่งเจ็บป่วยร้ายแรงหรือทุพพลภาพ โดยจะต้องมีเอกสารทางการแพทย์แผนปัจจุบัน

๖.๒.๓ ผู้ประสงค์ขอย้ายจะขอย้ายเนื่องจากติดตามคู่สมรส โดยจะต้องมีเอกสารหลักฐานทางราชการยืนยัน

๖.๒.๔ ผู้ประสงค์ขอย้ายจะขอย้ายเนื่องจากถูกคุกคาม โดยจะต้องมีเอกสารหลักฐานทางราชการยืนยัน

๗. สำนักงานศึกษาธิการจังหวัด ต้องดำเนินการ ดังนี้

๗.๑ นำข้อมูลคำร้องขอย้ายพร้อมเอกสารต่าง ๆ จากสำนักงานเขตพื้นที่การศึกษา เสนอ ออกศจ.

๗.๒ นำความเห็นของ ออกศจ. เสนอ กศจ. พิจารณา

๘. ออกศจ. พิจารณากลับกรอการย้าย

๙. กศจ. พิจารณาอนุมัติ/ไม่อนุมัติ

๑๐. การย้ายกรณีเพื่อความเหมาะสมและประโยชน์ของทางราชการ รวม ๓ ลักษณะ ดังนี้

๑๐.๑ การย้ายเพื่อแก้ปัญหาในการบริหารจัดการในสถานศึกษา

- ต้องปรากฏข้อเท็จจริงและมีการสอบสวนข้อเท็จจริง

๑๐.๒ การย้ายเพื่อพัฒนาคุณภาพการศึกษา

- ย้ายเมื่อมีเหตุจำเป็นต้องพัฒนาสถานศึกษา

๑๐.๓ การย้ายเพื่อเกลี่ยอัตรากำลังของสถานศึกษา

- ตัดโอนตำแหน่งและอัตราเงินเดือนให้เป็นไปตามกรอบอัตรากำลัง ที่ ก.ค.ศ. กำหนด และเป็นตำแหน่งที่มีคนครอง

๑๑. สำนักงานศึกษาธิการจังหวัด ต้องดำเนินการ ดังนี้

๑๑.๑ นำเสนอข้อมูลในแต่ละกรณีการย้าย ที่ได้จากสำนักงานเขตพื้นที่การศึกษา เสนอ ออกศจ.

๑๑.๒ นำความเห็นของ ออกศจ. เสนอ กศจ. พิจารณา (กรณีย้ายไปต่างเขตพื้นที่การศึกษา/ต่างจังหวัด/สำนักบริหารงานการศึกษาพิเศษ)

๑๒. ออกศจ. พิจารณากลับกรอการย้าย

๑๓. กศจ. พิจารณาอนุมัติ/ไม่อนุมัติ

๑๔. ผู้มีอำนาจตามมาตรา ๕๓ ออกคำสั่งย้าย

ข้อพึงระวัง

สถานศึกษาที่รับย้ายต้องมีอัตรากำลังไม่เกินกรอบอัตรากำลังที่ ก.ค.ศ. กำหนด

รายการเอกสารอิเล็กทรอนิกส์

(ชื่อ) เอกสาร	เอกสารอิเล็กทรอนิกส์ (QR Code)
ว ๒๔/๒๕๕๘ เรื่อง หลักเกณฑ์และวิธีการย้ายข้าราชการครู และบุคลากรทางการศึกษา ตำแหน่งครู สังกัด สำนักงานคณะกรรมการการศึกษาขั้นพื้นฐาน	

๔. การย้ายศึกษานิเทศก์ สังกัดสำนักงานคณะกรรมการการศึกษาขั้นพื้นฐาน

การย้าย หมายถึง การแต่งตั้งข้าราชการครูและบุคลากรทางการศึกษาให้ดำรงตำแหน่งว่าง การย้ายสับเปลี่ยน และการย้ายตัดโอนตำแหน่งและอัตราเงินเดือน ไปดำรงตำแหน่งเดิมในหน่วยงานการศึกษา หรือส่วนราชการอื่น แบ่งเป็น ๓ กรณี ดังนี้

๑. การย้ายกรณีปกติ ได้แก่

- ๑.๑ การย้ายเพื่อยู่ร่วมกับคู่สมรส
- ๑.๒ การย้ายเพื่อดูแลบิดา มารดา
- ๑.๓ การย้ายกลับภูมิลำเนา

๒. การย้ายกรณีพิเศษ ได้แก่

- ๒.๑ การย้ายติดตามคู่สมรส
- ๒.๒ การย้ายเนื่องจากเจ็บป่วยร้ายแรง
- ๒.๓ การย้ายเนื่องจากถูกคุกคามต่อชีวิต
- ๒.๔ การย้ายเพื่อดูแลบิดา มารดา หรือคู่สมรส ซึ่งเจ็บป่วยร้ายแรง

๓. การย้ายกรณีเพื่อประโยชน์ของทางราชการ ได้แก่

- ๓.๑ การย้ายเพื่อแก้ปัญหาการบริหารจัดการในหน่วยงานการศึกษา
- ๓.๒ การย้ายเพื่อพัฒนาคุณภาพการศึกษา

กฎหมาย กฎ ระเบียบ หลักเกณฑ์และวิธีการที่เกี่ยวข้อง

๑. มาตรา ๕๔ แห่งพระราชบัญญัติระเบียบข้าราชการครูและบุคลากรทางการศึกษา พ.ศ. ๒๕๔๗ และที่แก้ไขเพิ่มเติม กำหนดว่า การย้ายข้าราชการครูและบุคลากรทางการศึกษาผู้ใดไปดำรงตำแหน่งในหน่วยงานการศึกษาอื่น ภายในส่วนราชการหรือภายในเขตพื้นที่การศึกษา หรือต่างเขตพื้นที่การศึกษา ต้องได้รับอนุมัติจาก อ.ก.ค.ศ. เขตพื้นที่การศึกษา หรือ อ.ก.ค.ศ. ที่ ก.ค.ศ. ตั้ง ของผู้ประสงค์ย้ายและผู้รับย้าย แล้วแต่กรณี และให้สถานศึกษา โดยคณะกรรมการสถานศึกษา เสนอความเห็นประกอบการพิจารณาของ อ.ก.ค.ศ. เขตพื้นที่การศึกษา หรือ อ.ก.ค.ศ. ที่ ก.ค.ศ. ตั้งด้วย และ เมื่อ อ.ก.ค.ศ. เขตพื้นที่การศึกษา หรือ อ.ก.ค.ศ. ที่ ก.ค.ศ. ตั้ง พิจารณาอนุมัติแล้ว ให้ผู้มีอำนาจตามมาตรา ๕๓ สั่งบรรจุและแต่งตั้งข้าราชการผู้นั้นต่อไป

๒. คำสั่งหัวหน้าคณะรักษาความสงบแห่งชาติ ที่ ๑๙/๒๕๖๐ เรื่อง การปฏิรูปการศึกษา ในภูมิภาคของกระทรวงศึกษาธิการ สั่ง ณ วันที่ ๓ เมษายน พ.ศ. ๒๕๖๐

ข้อ ๘ (๑) กำหนดให้อำนาจหน้าที่ของ อ.ก.ค.ศ. เขตพื้นที่การศึกษาเป็นอำนาจหน้าที่ของ กศจ.

ข้อ ๙ กำหนดให้ กศจ. เสนอคณะกรรมการขับเคลื่อนตามข้อ ๒ เพื่อแต่งตั้ง คณะอนุกรรมการศึกษาธิการจังหวัด เรียกโดยย่อว่า “อกศจ.” เพื่อช่วยเหลือหรือกลั่นกรองงานให้แก่ กศจ. เกี่ยวกับการบรรจุ การแต่งตั้ง การโยกย้าย การดำเนินการทางวินัย การกำหนดวิทยฐานะ หรือการกำหนด สิทธิประโยชน์ต่างๆ ของข้าราชการครูและบุคลากรทางการศึกษา

ข้อ ๑๓ การบรรจุและแต่งตั้งข้าราชการครูและบุคลากรทางการศึกษาในจังหวัด หรือกรุงเทพมหานคร ตามมาตรา ๕๓ (๓) และ (๔) แห่งพระราชบัญญัติระเบียบข้าราชการครูและบุคลากรทางการศึกษา พ.ศ. ๒๕๔๗ ซึ่งแก้ไขเพิ่มเติมโดยพระราชบัญญัติระเบียบข้าราชการครูและบุคลากรทางการศึกษา (ฉบับที่ ๒) พ.ศ. ๒๕๕๑ ให้ศึกษาธิการจังหวัดโดยความเห็นชอบ ของ กศจ. เป็นผู้มีอำนาจสั่งบรรจุและแต่งตั้ง

๓. หลักเกณฑ์และวิธีการการย้ายข้าราชการครูและบุคลากรทางการศึกษา (ตามหนังสือ สำนักงาน ก.ค.ศ. ที่ ศธ ๐๒๐๖.๓/ว ๘ ลงวันที่ ๕ กรกฎาคม ๒๕๕๙)

แผนผังการดำเนินการย้ายข้าราชการครูและบุคลากรทางการศึกษา ตำแหน่งศึกษานิเทศก์

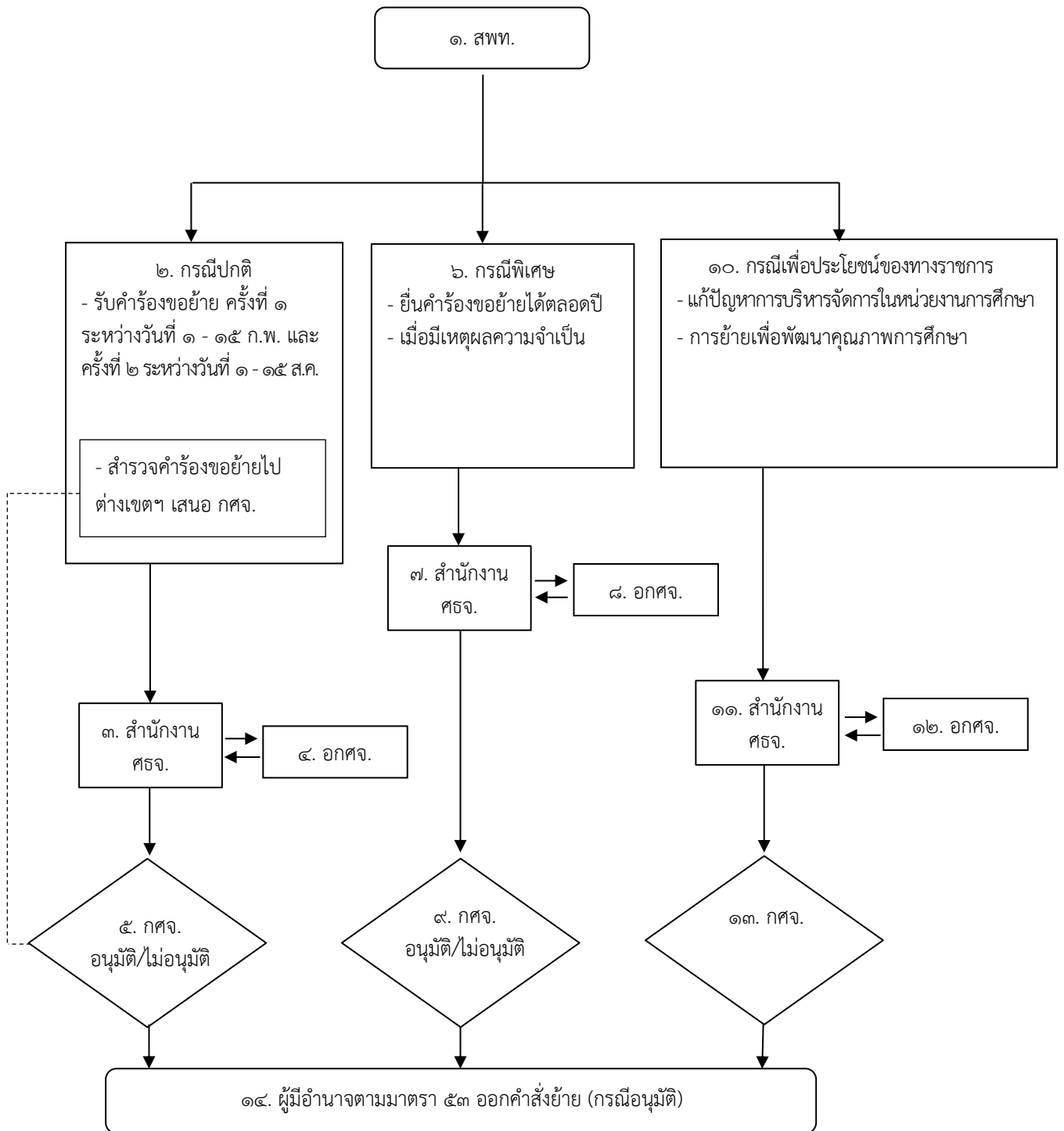

อธิบายแผนผัง

๑. สำนักงานเขตพื้นที่การศึกษา จะต้องจัดทำบัญชีรายชื่อตำแหน่งว่างทั้งหมด
๒. การย้ายกรณีปกติ ได้แก่ การย้ายเพื่ออยู่ร่วมกับคู่สมรส การย้ายเพื่อดูแลบิดา มารดา และการย้ายกลับภูมิลำเนา โดยสำนักงานเขตพื้นที่การศึกษาต้องดำเนินการ ดังนี้
 - ๒.๑ รับคำร้องขอย้าย ครั้งที่ ๑ ในระหว่างวันที่ ๑ - ๑๕ กุมภาพันธ์ และครั้งที่ ๒ ในระหว่างวันที่ ๑ - ๑๕ สิงหาคม
 - ๒.๒ ตรวจสอบคุณสมบัติผู้ยื่นคำร้องขอย้าย ดังนี้
 - ๒.๒.๑ ผู้ประสงค์ขอย้ายต้องดำรงตำแหน่งในหน่วยงานการศึกษาปัจจุบัน ไม่น้อยกว่า ๑๒ เดือน โดยผู้ยื่นคำร้องขอย้ายระหว่างวันที่ ๑ - ๑๕ กุมภาพันธ์ ให้นับถึงวันที่ ๓๑ มีนาคมของปีเดียวกัน และครั้งที่ ๒ ในระหว่างวันที่ ๑ - ๑๕ สิงหาคม ให้นับถึงวันที่ ๓๐ กันยายน ของปีเดียวกัน
 - ๒.๒.๒ ไม่อยู่ระหว่างศึกษาต่อเต็มเวลา
 - ๒.๓ สำรวจคำร้องขอย้ายหาว่ามีผู้ยื่นคำร้องขอย้ายไปจังหวัดอื่น สำนักงานเขตพื้นที่การศึกษา นำคำร้องขอย้ายไปจังหวัดอื่น เสนอ กศจ. เพื่อให้ความเห็นชอบ เมื่อ กศจ. เห็นชอบแล้วสำนักงานเขตพื้นที่การศึกษา ส่งคำร้องขอย้ายไปสำนักงานเขตพื้นที่การศึกษาที่ผู้ประสงค์ขอย้ายยื่นคำร้องไว้
๓. สำนักงานศึกษาธิการจังหวัด ต้องดำเนินการ ดังนี้
 - ๓.๑ นำข้อมูลคำร้องขอย้ายพร้อมเอกสารต่างๆ จากสำนักงานเขตพื้นที่การศึกษา เสนอ ออกศจ.
 - ๓.๒ นำความเห็นของ ออกศจ. เสนอ กศจ. พิจารณา (กรณีย้ายไปต่างเขตพื้นที่การศึกษา/ต่างจังหวัด/สำนักบริหารงานการศึกษาพิเศษ)
๔. ออกศจ. พิจารณากลับกรองการย้าย ตามองค์ประกอบ ๗ องค์ประกอบ ดังนี้
 - ๔.๑ ความรู้ ความสามารถ ประสบการณ์ คุณวุฒิหรือวิชาเอก ตามที่หน่วยงานสถานศึกษาต้องการ
 - ๔.๒ ผลการปฏิบัติงาน
 - ๔.๓ การรักษาและจรรยาบรรณ
 - ๔.๔ ความอาวุโสตามหลักราชการ
 - ๔.๕ ระยะเวลาที่ดำรงตำแหน่งหรือปฏิบัติหน้าที่ในหน่วยงานการศึกษาปัจจุบัน
 - ๔.๖ สภาพความยากลำบากในการปฏิบัติงานในหน่วยงานการศึกษาปัจจุบัน
 - ๔.๗ เหตุผลการขอย้าย
๕. กศจ. พิจารณาย้าย
๖. การย้ายกรณีพิเศษ
 - ๖.๑ ยื่นคำร้องขอย้ายได้ตลอดปี
 - ๖.๒ ยื่นคำร้องขอย้ายเมื่อมีเหตุผลความจำเป็น รวม ๔ ลักษณะ ดังนี้
 - ๖.๒.๑ ผู้ประสงค์ขอย้ายจะขอย้ายเพื่อติดตามคู่สมรส โดยคู่สมรสต้องเป็นข้าราชการ ลูกจ้างประจำส่วนราชการ พนักงานของรัฐที่เรียกชื่ออย่างอื่น หรือพนักงานรัฐวิสาหกิจ จดทะเบียนสมรส ก่อนวันที่คู่สมรสได้รับการแต่งตั้งไปดำรงตำแหน่งใหม่ และต้องอาศัยอยู่ด้วยกัน

๖.๒.๒ ผู้ประสงค์ขอย้ายจะขอย้ายเนื่องจากเจ็บป่วยร้ายแรง โดยเป็นการรักษาตัว ต่อเนื่องเป็นเวลานาน และมีหลักฐานว่าแพทย์แผนปัจจุบันในท้องถิ่นไม่สามารถรักษาได้

๖.๒.๓ ผู้ประสงค์ขอย้ายจะขอย้ายเนื่องจากถูกคุกคาม โดยมีหลักฐานทางราชการยืนยัน และผู้บังคับบัญชารับรอง

๖.๒.๔ ผู้ประสงค์ขอย้ายจะขอย้ายเนื่องจากต้องดูแลบิดา มารดา หรือคู่สมรส ซึ่งเจ็บป่วยร้ายแรง โดยเป็นบุตรคนเดียว หรือบุตรซึ่งเหลืออยู่คนเดียว หรือเป็นคู่สมรสตามกฎหมาย และรักษาตัว ต่อเนื่องเป็นเวลานาน มีหลักฐานทางการแพทย์แผนปัจจุบันรับรอง

๗. สำนักงานศึกษาธิการจังหวัด ต้องดำเนินการ ดังนี้

๗.๑ นำข้อมูลคำร้องขอย้ายพร้อมเอกสารต่างๆ จากสำนักงานเขตพื้นที่การศึกษาเสนอ ออกศจ.

๗.๒ นำความเห็นของ ออกศจ. เสนอ กศจ. พิจารณา (กรณีย้ายไปต่างเขตพื้นที่การศึกษา/ต่างจังหวัด/สำนักบริหารงานการศึกษาพิเศษ)

๘. ออกศจ. พิจารณาก่อนการย้าย

๙. กศจ. พิจารณาอนุมัติ/ไม่อนุมัติ ทั้งนี้ ให้คำนึงถึงความจำเป็นและผลกระทบที่จะเกิดขึ้น กับทางราชการ

๑๐. การย้ายกรณีเพื่อประโยชน์ของราชการ รวม ๒ ลักษณะ ดังนี้

๑๐.๑ การย้ายเพื่อแก้ปัญหาการบริหารจัดการในหน่วยงานการศึกษา โดยพิจารณาย้าย ตามองค์ประกอบกรย้าย เช่นเดียวกับการย้ายกรณีปกติ และคำนึงถึงความเหมาะสมประโยชน์ที่ทางราชการจะได้รับ

๑๐.๒ การย้ายเพื่อพัฒนาคุณภาพการศึกษา ให้พิจารณาย้ายตามองค์ประกอบกรย้าย เช่นเดียวกับการย้ายกรณีปกติ

๑๑. สำนักงานศึกษาธิการจังหวัด นำเสนอข้อมูลในแต่ละกรณีการย้าย ที่ได้จากสำนักงาน เขตพื้นที่การศึกษา เสนอ ออกศจ.

๑๒. ออกศจ. พิจารณาก่อนการย้าย

๑๓. กศจ. พิจารณาอนุมัติ/ไม่อนุมัติ

๑๔. ผู้มีอำนาจตามมาตรา ๕๓ ออกสั่งย้าย

รายการเอกสารอิเล็กทรอนิกส์

(ชื่อ) เอกสาร	เอกสารอิเล็กทรอนิกส์ (QR Code)
ว ๘/๒๕๔๙ เรื่อง หลักเกณฑ์และวิธีการย้ายข้าราชการครู และบุคลากรทางการศึกษา	

๕. การเกลี่ยอัตราค่าจ้าง

การเกลี่ยอัตราค่าจ้างข้าราชการครูและบุคลากรทางการศึกษา หมายถึง การตัดโอนตำแหน่งและอัตราเงินเดือนทั้งตำแหน่งว่างหรือตำแหน่งที่มีคนครองจากหน่วยงานการศึกษาที่มีอัตราค่าจ้างเกินเกณฑ์ที่ ก.ค.ศ. กำหนดไปกำหนดในหน่วยงานการศึกษาที่มีอัตราค่าจ้างต่ำกว่าเกณฑ์ หรือจากหน่วยงานการศึกษาที่มีอัตราค่าจ้างครบตามเกณฑ์ไปกำหนดในหน่วยงานการศึกษาที่มีอัตราค่าจ้างต่ำกว่าเกณฑ์ หรือจากหน่วยงานการศึกษาที่มีอัตราค่าจ้างต่ำกว่าเกณฑ์น้อยกว่าไปกำหนดในหน่วยงานการศึกษาที่มีอัตราค่าจ้างต่ำกว่าเกณฑ์มากกว่า

ทั้งนี้ การตัดโอนตำแหน่งและอัตราเงินเดือนให้ กศจ. เป็นผู้พิจารณาแยกตามสายงาน ดังนี้

๑. สายงานการสอน \Rightarrow สายงานการสอน มี ๖ กรณี

ยุบ รวม เลิก \Rightarrow ต่ำ	เกิน \Rightarrow ต่ำ	ครบ \Rightarrow ต่ำ	ต่ำน้อย \Rightarrow ต่ำมาก
สถานศึกษาใน ยะลา ปัตตานี นราธิวาส สงขลา (จะนะ นาทวี เทพา สะบ้าย้อย) \Rightarrow สถานศึกษากลุ่มจังหวัดนั้น ที่ต่ำกว่าเกณฑ์			\Rightarrow ต่ำ (ซึ่งผู้ครองไปช่วยราชการแล้ว ไม่น้อยกว่า ๑ ปี)

๒. สายงานการสอน \Rightarrow สายบริหารสถานศึกษา

๓. สายบริหารสถานศึกษา \Rightarrow สายบริหารสถานศึกษา มี ๒ กรณี

ยุบ รวม เลิก \Rightarrow ต่ำ	เกิน \Rightarrow ต่ำ
--------------------------------	------------------------

๔. สายบริหารสถานศึกษา \Rightarrow สายงานการสอน มี ๒ กรณี

ยุบ รวม เลิก \Rightarrow ต่ำ	เกิน \Rightarrow ต่ำ
--------------------------------	------------------------

๕. สายบริหารสถานศึกษา หรือ สายงานการสอน ในสถานศึกษาที่กระทรวงศึกษาธิการอนุมัติให้โอนถ่ายไปสังกัดองค์กรปกครองส่วนท้องถิ่น \Rightarrow สถานศึกษาที่ต่ำกว่าเกณฑ์

๖. สายงานนิเทศการศึกษา ตำแหน่งศึกษานิเทศก์ ใน สพท. ที่เกินเกณฑ์ \Rightarrow สพท. ที่ต่ำกว่าเกณฑ์

๗. สายงานบริหารการศึกษา ตำแหน่ง รอง ผอ.สพท. (ชั่วคราว / เงื่อนไข) \Rightarrow ตำแหน่ง รอง ผอ.สพท. (ชั่วคราว / เงื่อนไข) ใน สพท. ที่ต่ำกว่าเกณฑ์

กฎหมาย กฎ ระเบียบ หลักเกณฑ์และวิธีการที่เกี่ยวข้อง

๑. มาตรา ๔๓ ให้ ก.ค.ศ. หรือผู้ที่ ก.ค.ศ. มอบหมายตรวจสอบการกำหนดตำแหน่งและการใช้ตำแหน่งข้าราชการครูและบุคลากรทางการศึกษาให้เหมาะสมในกรณีที่หน้าที่และความรับผิดชอบ ปริมาณงาน คุณภาพของงานของตำแหน่งข้าราชการครูและบุคลากรทางการศึกษาตำแหน่งใดที่ ก.ค.ศ. กำหนดเปลี่ยนแปลงไป ให้ ก.ค.ศ. หรือผู้ที่ ก.ค.ศ. มอบหมายพิจารณาปรับปรุงการกำหนดตำแหน่งนั้นใหม่ให้เหมาะสมตามหลักเกณฑ์และวิธีการที่ ก.ค.ศ. กำหนด

๒. หลักเกณฑ์และวิธีการเกลี่ยอัตราค่าจ้างข้าราชการครูและบุคลากรทางการศึกษา ตามหนังสือสำนักงาน ก.ค.ศ. ด่วนที่สุด ที่ ศธ ๐๒๐๖.๔ / ว ๑๙ ลงวันที่ ๑๔ มิถุนายน ๒๕๕๕

แผนผังขั้นตอนการดำเนินการการเกลี่ยอัตรากำลังข้าราชการครูและบุคลากรทางการศึกษา

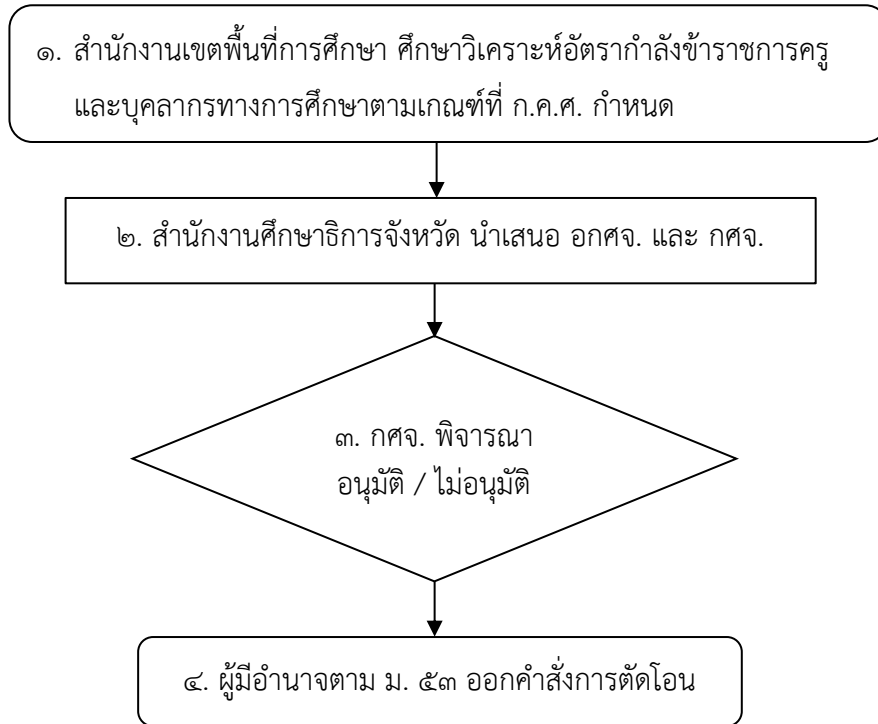

คำอธิบายแผนผัง

๑. สำนักงานเขตพื้นที่การศึกษา ศึกษาวิเคราะห์อัตรากำลังข้าราชการครูและบุคลากรทางการศึกษา ในสถานศึกษาในภาพรวมของสำนักงานเขตพื้นที่การศึกษา หากทราบว่าสถานศึกษามีอัตรากำลังเกินเกณฑ์ ควรดำเนินการเกลี่ยอัตรากำลัง โดยจัดทำข้อมูลการตัดโอนตำแหน่งและอัตราเงินเดือน เพื่อนำเสนอคณะกรรมการศึกษาธิการจังหวัด แยกตามสายงานแต่ละประเภท ดังนี้

๑.๑ การตัดโอนตำแหน่งและอัตราเงินเดือนข้าราชการครูและบุคลากรทางการศึกษา ตำแหน่งสายงาน การสอน ไปกำหนดเป็นตำแหน่งสายงานการสอน จำนวน ๖ กรณี ดังนี้

๑.๑.๑ ตัดโอนฯ จากสถานศึกษาที่ยุบ รวม หรือเลิก ไปกำหนดในสถานศึกษาที่มีอัตรากำลังต่ำกว่าเกณฑ์ ทั้งตำแหน่งว่างและตำแหน่งที่มีคนครอง ภายในเขตพื้นที่การศึกษาเดียวกัน และเมื่อตัดโอนแล้ว สถานศึกษาที่รับการตัดโอนต้องมีอัตรากำลังไม่เกินเกณฑ์

๑.๑.๒ ตัดโอนฯ จากสถานศึกษาที่มีอัตรากำลังเกินเกณฑ์ไปกำหนดในสถานศึกษาที่มีอัตรากำลังต่ำกว่าเกณฑ์ ทั้งตำแหน่งว่างและตำแหน่งที่มีคนครอง ภายในเขตพื้นที่การศึกษาเดียวกันและต่างเขตพื้นที่ การศึกษา และเมื่อตัดโอนแล้วสถานศึกษาที่รับการตัดโอนต้องมีอัตรากำลังไม่เกินเกณฑ์

๑.๑.๓ ตัดโอนฯ จากสถานศึกษาที่มีอัตรากำลังครบตามเกณฑ์ไปกำหนดในสถานศึกษาที่มีอัตรากำลังต่ำกว่าเกณฑ์ เฉพาะตำแหน่งที่มีคนครอง และสถานศึกษาที่ถูกตัดโอน ตัดโอนได้ไม่เกิน ๑ ตำแหน่ง ในแต่ละปีการศึกษาเท่านั้น โดยตัดโอนภายในเขตพื้นที่การศึกษาเดียวกันและต่างเขตพื้นที่การศึกษาได้

๑.๑.๔ ตัดโอนฯ จากสถานศึกษาที่มีอัตรากำลังต่ำกว่าเกณฑ์น้อยกว่า ไปกำหนดในสถานศึกษาที่มีอัตรากำลังต่ำกว่าเกณฑ์มากกว่า โดยคิดเป็นร้อยละ เฉพาะตำแหน่งที่มีคนครองและสถานศึกษาที่ถูกตัดโอนตัดโอนได้ไม่เกิน ๑ ตำแหน่ง ในแต่ละปีการศึกษาเท่านั้น โดยตัดโอนภายในเขตพื้นที่การศึกษาเดียวกันและต่างเขตพื้นที่การศึกษาได้

๑.๑.๕ ตัดโอนฯ จากสถานศึกษาในจังหวัดยะลา ปัตตานี นราธิวาส และสงขลา (เฉพาะอำเภอเทพา สะบ้าย้อย นาทวี และจะนะ) ไปกำหนดในสถานศึกษากลุ่มจังหวัดนั้น ที่มีอัตรากำลังต่ำกว่าเกณฑ์เฉพาะตำแหน่งที่มีคนครอง และเมื่อตัดโอนแล้วสถานศึกษาที่รับการตัดโอนต้องมีอัตรากำลังไม่เกินเกณฑ์

๑.๑.๖ ตัดโอนฯ ไปกำหนดในสถานศึกษาที่อัตรากำลังต่ำกว่าเกณฑ์ ซึ่งผู้ครองตำแหน่งไปช่วยราชการอยู่แล้วเป็นเวลาไม่น้อยกว่า ๑ ปี ภายในเขตพื้นที่การศึกษาเดียวกันและต่างเขตพื้นที่การศึกษา ทั้งนี้สถานศึกษาที่ถูกตัดโอนต้องไม่มีผลกระทบต่อการจัดการเรียนการสอน และเมื่อตัดโอนแล้วสถานศึกษาที่รับการตัดโอนต้องมีอัตรากำลังไม่เกินเกณฑ์

๑.๒ การตัดโอนตำแหน่งและอัตราเงินเดือนสายงานการสอน ไปกำหนดเป็นตำแหน่งสายงานบริหารสถานศึกษา

๑.๒.๑ ให้พิจารณาตัดโอน ทั้งตำแหน่งว่างและตำแหน่งที่มีคนครอง

๑.๒.๒ ตำแหน่งที่มีคนครอง ผู้ครองตำแหน่งต้องผ่านกระบวนการคัดเลือกเข้าสู่ตำแหน่งผู้บริหารสถานศึกษา

๑.๒.๓ ตัดโอนได้ภายในเขตพื้นที่การศึกษาเดียวกันและต่างเขตพื้นที่การศึกษา

๑.๒.๔ สถานศึกษาที่ถูกตัดโอนต้องไม่มีผลกระทบต่อการจัดการเรียนการสอน และเมื่อตัดโอนแล้วสถานศึกษาที่รับการตัดโอนต้องมีอัตรากำลังไม่เกินเกณฑ์

๑.๓. การตัดโอนตำแหน่งและอัตราเงินเดือนสายงานบริหารสถานศึกษา ไปกำหนดเป็นตำแหน่งสายงานบริหารสถานศึกษา จำนวน ๒ กรณี ได้แก่

๑.๓.๑ กรณีการตัดโอน จากสถานศึกษาที่ยุบ รวม หรือเลิก ไปกำหนดในสถานศึกษาที่มีอัตรากำลังต่ำกว่าเกณฑ์

๑.๓.๒ กรณีการตัดโอน จากสถานศึกษาที่มีอัตรากำลังเกินเกณฑ์ไปกำหนดในสถานศึกษาที่ไม่มีหรือมีอัตรากำลังต่ำกว่าเกณฑ์

ทั้ง ๒ กรณี ให้ตัดโอนทั้งตำแหน่งว่างและตำแหน่งที่มีคนครองภายในเขตพื้นที่การศึกษาเดียวกันและต่างเขตพื้นที่การศึกษา ยกเว้นกรณีตำแหน่งว่าง ให้ตัดโอนเฉพาะในเขตพื้นที่การศึกษาเดียวกันเท่านั้น และเมื่อตัดโอนแล้วสถานศึกษาที่รับการตัดโอน ต้องมีอัตรากำลังไม่เกินเกณฑ์

๑.๔ การตัดโอนตำแหน่งและอัตราเงินเดือน สายงานบริหารสถานศึกษา ไปกำหนดเป็นตำแหน่งสายงาน การสอน รวม ๒ กรณี ได้แก่

๑.๔.๑ ตัดโอนจากสถานศึกษาที่ยุบ รวม หรือเลิก ไปกำหนดในสถานศึกษาที่มีอัตรากำลังต่ำกว่าเกณฑ์

๑.๔.๒ ตัดโอนจากสถานศึกษาที่มีอัตรากำลังเกินเกณฑ์ไปกำหนดในสถานศึกษาที่มีอัตรากำลังต่ำกว่าเกณฑ์

ทั้ง ๒ กรณี ให้ตัดโอนเฉพาะตำแหน่งว่างในเขตพื้นที่การศึกษาเดียวกันเท่านั้น และเมื่อตัดโอนแล้ว สถานศึกษาที่รับการตัดโอนต้องมีอัตรากำลัง ไม่เกินเกณฑ์

๑.๕ การตัดโอนตำแหน่งและอัตราเงินเดือนสายงานการสอนหรือสายงานบริหารสถานศึกษา ในสถานศึกษาที่กระทรวงศึกษาธิการอนุมัติให้ถ่ายโอนไปสังกัดองค์กรปกครองส่วนท้องถิ่น ไปกำหนด ในสถานศึกษาที่มีอัตรากำลังต่ำกว่าเกณฑ์

๑.๕.๑ ตำแหน่งที่มีคนครองและผู้ครองตำแหน่งนั้นไม่ประสงค์ถ่ายโอน ไปสังกัดองค์กรปกครอง ส่วนท้องถิ่น

๑.๕.๒ ให้ตัดโอนภายในเขตพื้นที่การศึกษาเดียวกันและต่างเขตพื้นที่การศึกษา

๑.๕.๓ เมื่อตัดโอนแล้วสถานศึกษาที่รับการตัดโอนต้องมีอัตรากำลังไม่เกินเกณฑ์

๑.๖ การตัดโอนตำแหน่งและอัตราเงินเดือนสายงานนิเทศการศึกษา ตำแหน่งศึกษานิเทศก์ จากสำนักงานเขตพื้นที่การศึกษาที่มีอัตรากำลังเกินกรอบอัตรากำลังไปกำหนดในสำนักงานเขตพื้นที่การศึกษา ที่มีอัตรากำลังต่ำกว่ากรอบอัตรากำลัง

๑.๖.๑ ตำแหน่งที่มีคนครอง

๑.๖.๒ เมื่อตัดโอนแล้วสำนักงานเขตพื้นที่การศึกษาที่รับการตัดโอนต้องมีอัตรากำลังไม่เกิน กรอบอัตรากำลัง

๑.๗ การตัดโอนตำแหน่งและอัตราเงินเดือนสายงานบริหารการศึกษา ตำแหน่งรองผู้อำนวยการ สำนักงานเขตพื้นที่การศึกษา ที่ ก.ค.ศ. กำหนด เป็นตำแหน่งชั่วคราวและมีเงื่อนไข ไปกำหนดในสำนักงาน เขตพื้นที่การศึกษาที่มีอัตรากำลังต่ำกว่ากรอบอัตรากำลัง

๑.๗.๑ ตำแหน่งที่มีคนครอง

๑.๗.๒ สำนักงานเขตพื้นที่การศึกษาที่รับการตัดโอน ต้องมีจำนวนรองผู้อำนวยการสำนักงานเขต พื้นที่การศึกษาตำแหน่งชั่วคราวและมีเงื่อนไขไม่เกินกรอบอัตรากำลัง

๒. สำนักงานศึกษาธิการจังหวัด ตรวจสอบความถูกต้องครบถ้วนและนำเสนอ กศจ. พิจารณา

๓. กศจ. ดำเนินการ ดังนี้

๑. พิจารณาอนุมัติการตัดโอนที่เป็นไปตามหลักเกณฑ์และวิธีการ ที่ ก.ค.ศ. กำหนด ภายในจังหวัด
๒. ส่วนการตัดโอนไปกำหนดในจังหวัดอื่น ให้ กศจ. ที่รับการตัดโอนพิจารณาอนุมัติ โดยนำความเห็น ของ กศจ. ที่ถูกตัดโอนมาประกอบการพิจารณา

๔. ให้ผู้มีอำนาจตามมาตรา ๕๓ ออกคำสั่งการตัดโอนตำแหน่งและอัตราเงินเดือนข้าราชการครูและ บุคลากรทางการศึกษา พร้อมส่งสำเนาให้สำนักงาน ก.ค.ศ. ภายใน ๗ วัน นับแต่วันที่ออกคำสั่ง

ข้อพึงระวัง

๑. การพิจารณาเกลี่ยอัตราค่าจ้างนั้น สำนักงานเขตพื้นที่การศึกษา และ กศจ. ต้องพิจารณาและดำเนินการตามเงื่อนไขแต่ละกรณีให้ครบถ้วนตามหลักเกณฑ์และวิธีการที่ ก.ค.ศ. กำหนด เนื่องจากหลักเกณฑ์และวิธีการดังกล่าว ได้กำหนดเงื่อนไขในการเกลี่ยอัตราค่าจ้างของแต่ละสายงานที่มีความแตกต่างกัน

๒. การตัดโอนตำแหน่งผู้บริหารสถานศึกษาที่เป็นตำแหน่งว่างและกำหนดอยู่ในสถานศึกษาที่ยุบรวมหรือเลิก ไปกำหนดเป็นตำแหน่งครูในสถานศึกษาที่มีอัตราค่าจ้างต่ำกว่าเกณฑ์ที่ ก.ค.ศ. กำหนด เมื่อตัดโอนตำแหน่งและอัตราเงินเดือนไปกำหนดแล้ว สถานศึกษาที่ได้รับตัดโอนต้องมีจำนวนตำแหน่งครูและมีอัตราค่าจ้างข้าราชการครูและบุคลากรทางการศึกษาไม่เกินเกณฑ์ที่ ก.ค.ศ. กำหนดด้วย

๓. วันที่ตัดโอนไปกำหนด ต้องไม่ก่อนวันที่ยุบ รวม หรือเลิกสถานศึกษา

รายการเอกสารอิเล็กทรอนิกส์

เอกสาร	เอกสารอิเล็กทรอนิกส์ (QR Code)
ว ๑๙/๒๕๕๕ เรื่อง หลักเกณฑ์และวิธีการเกี่ย้อัตรากำลังข้าราชการครูและบุคลากร ทางการศึกษา	

๖. การโอน

การโอน หมายถึง การรับโอนข้าราชการครูและบุคลากรทางการศึกษา สังกัดกระทรวงศึกษาธิการ (มาตรา ๕๗) และการรับโอนพนักงานส่วนท้องถิ่นและข้าราชการอื่นมาบรรจุและแต่งตั้งเป็นข้าราชการครูและบุคลากรทางการศึกษา (มาตรา ๕๘) แยกได้ดังนี้

๑. การโอนพนักงานส่วนท้องถิ่นและข้าราชการอื่นมาบรรจุและแต่งตั้งเป็นข้าราชการครูและบุคลากรทางการศึกษา

๑.๑ การโอนผู้สอบแข่งขันได้มาดำรงตำแหน่งครูผู้ช่วย

๑.๒ การโอนมาดำรงตำแหน่งครู

๒. การโอนข้าราชการครูและบุคลากรทางการศึกษา สังกัดกระทรวงศึกษาธิการ ผู้สอบแข่งขันได้มาบรรจุและแต่งตั้งเป็นข้าราชการครูและบุคลากรทางการศึกษา

๓. การโอนข้าราชการครูและบุคลากรทางการศึกษา ระหว่างส่วนราชการ ในสังกัดกระทรวงศึกษาธิการ

กฎหมาย กฎ ระเบียบ หลักเกณฑ์ที่เกี่ยวข้อง

๑. พระราชบัญญัติระเบียบข้าราชการครูและบุคลากรทางการศึกษา พ.ศ. ๒๕๔๗

๑.๑ มาตรา ๕๗ วรรคหนึ่ง กำหนดให้ การเปลี่ยนตำแหน่ง การย้ายและการโอนของข้าราชการครูและบุคลากรทางการศึกษาให้เป็นไปตามที่ ก.ค.ศ. กำหนด

๑.๒ มาตรา ๕๘ กำหนดให้ การโอนข้าราชการครูและบุคลากรทางการศึกษา การโอนพนักงานส่วนท้องถิ่นตามกฎหมายว่าด้วยระเบียบบริหารงานบุคคลส่วนท้องถิ่นที่มีใช้พนักงานวิสามัญ และการโอนข้าราชการอื่นที่มีใช้ข้าราชการครูและบุคลากรทางการศึกษาตามพระราชบัญญัตินี้ และมีใช้ข้าราชการการเมือง มาบรรจุและแต่งตั้งเป็นข้าราชการครูและบุคลากรทางการศึกษา

๑.๓ หลักเกณฑ์และวิธีการโอนพนักงานส่วนท้องถิ่นและข้าราชการอื่น ซึ่งเป็นผู้สอบแข่งขันได้มาบรรจุและแต่งตั้งเป็นข้าราชการครูและบุคลากรทางการศึกษา ตำแหน่งครูผู้ช่วย ตามหนังสือสำนักงาน ก.ค.ศ. ที่ ศธ ๐๒๐๖.๒/ว ๙ ลงวันที่ ๖ สิงหาคม ๒๕๖๑

๑.๔ หลักเกณฑ์และวิธีการโอนพนักงานส่วนท้องถิ่นและข้าราชการอื่นมาบรรจุและแต่งตั้งเป็นข้าราชการครูและบุคลากรทางการศึกษา ตำแหน่งครู ตามหนังสือสำนักงาน ก.ค.ศ. ด่วนที่สุด ที่ ศธ ๐๒๐๖.๒/ว ๕ ลงวันที่ ๑๒ กุมภาพันธ์ ๒๕๕๘

๑.๕ หลักเกณฑ์และวิธีการเปลี่ยนตำแหน่ง การย้าย และการโอนข้าราชการครูและบุคลากรทางการศึกษาในสังกัดกระทรวงศึกษาธิการ ซึ่งเป็นผู้สอบแข่งขันได้ มาบรรจุและแต่งตั้งให้ดำรงตำแหน่งครูผู้ช่วย ตามหนังสือสำนักงาน ก.ค.ศ. ที่ ศธ ๐๒๐๖.๒/ว ๑๐ ลงวันที่ ๖ สิงหาคม ๒๕๖๑

๑.๖ หลักเกณฑ์และวิธีการโอนข้าราชการครูและบุคลากรทางการศึกษา ระหว่างส่วนราชการ ในสังกัดกระทรวงศึกษาธิการ ตามหนังสือสำนักงาน ก.ค.ศ. ที่ ศธ ๐๒๐๖.๒/ว ๑๓ ลงวันที่ ๒๖ พฤศจิกายน ๒๕๖๒

แผนผังการดำเนินการโอนพนักงานส่วนท้องถิ่นและข้าราชการอื่น ซึ่งเป็นผู้สอบแข่งขันได้มาบรรจุ และแต่งตั้งเป็นข้าราชการครูและบุคลากรทางการศึกษา ตำแหน่งครูผู้ช่วย

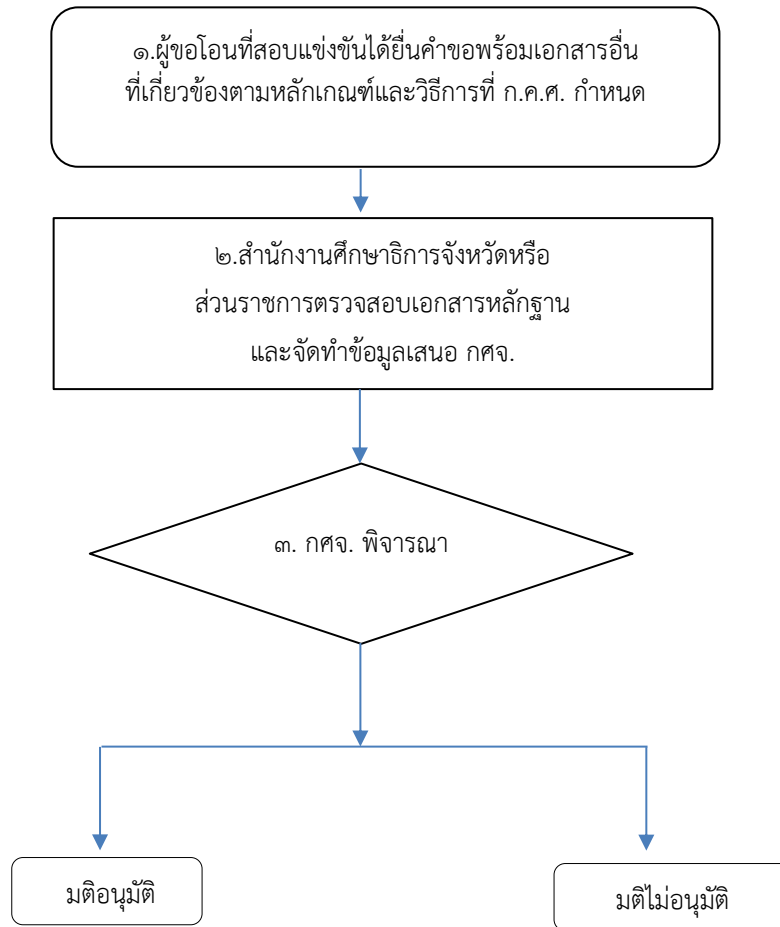

คำอธิบายแผนผัง

๑. ผู้สอบแข่งขันได้ที่มีความประสงค์ขอโอน ยื่นคำขอตามแบบที่กำหนด พร้อมเอกสารหลักฐานที่เกี่ยวข้อง ต่อสำนักงานศึกษาธิการจังหวัดหรือส่วนราชการ เจ้าของบัญชี

๒. สำนักงานศึกษาธิการจังหวัดหรือส่วนราชการตรวจสอบเอกสารหลักฐานและดำเนินการดังนี้

๒.๑ ตรวจสอบคุณสมบัติผู้ขอโอน

๒.๒ หนังสือยินยอมและได้รับอนุมัติจากต้นสังกัดให้สมัครสอบและยินยอมให้โอนเมื่อสอบแข่งขันได้

๒.๓ จัดทำข้อมูลนำเสนอ กศจ. พิจารณา

๓. กศจ. พิจารณา และมีมติอนุมัติหรือไม่อนุมัติ

หากมีมติอนุมัติ ให้ผู้มีอำนาจตามมาตรา ๕๓ สั่งบรรจุและแต่งตั้งโดยให้ได้รับเงินเดือนในอันดับครูผู้ช่วย ตามคุณวุฒิที่ประกาศรับสมัครสอบแข่งขัน และให้นับอายุราชการต่อเนื่องและส่งสำเนาคำสั่งพร้อมเอกสารหลักฐานให้หน่วยงานดังต่อไปนี้

๓.๑ สำนักงานเขตพื้นที่การศึกษาที่รับการบรรจุและแต่งตั้ง

๓.๒ หน่วยงานต้นสังกัดเดิมของผู้ขอโอน (เพื่อให้ผู้มีอำนาจสั่งบรรจุและแต่งตั้งออกคำสั่งให้พ้นจากตำแหน่งหน้าที่และอัตราเงินเดือนเดิม และส่งตัวไปรับตำแหน่งใหม่ ภายใน ๔๕ วัน โดยให้มีผลในวันเดียวกับวันที่รับโอน)

๓.๓ ส่งสำเนาคำสั่งให้สำนักงาน ก.ค.ศ. ภายใน ๗ วัน นับแต่วันที่ออกคำสั่ง

แผนผังการดำเนินการโอนตามหลักเกณฑ์และวิธีการโอนพนักงานส่วนท้องถิ่นและข้าราชการอื่นมาบรรจุ และแต่งตั้งเป็นข้าราชการครูและบุคลากรทางการศึกษา ตำแหน่งครู

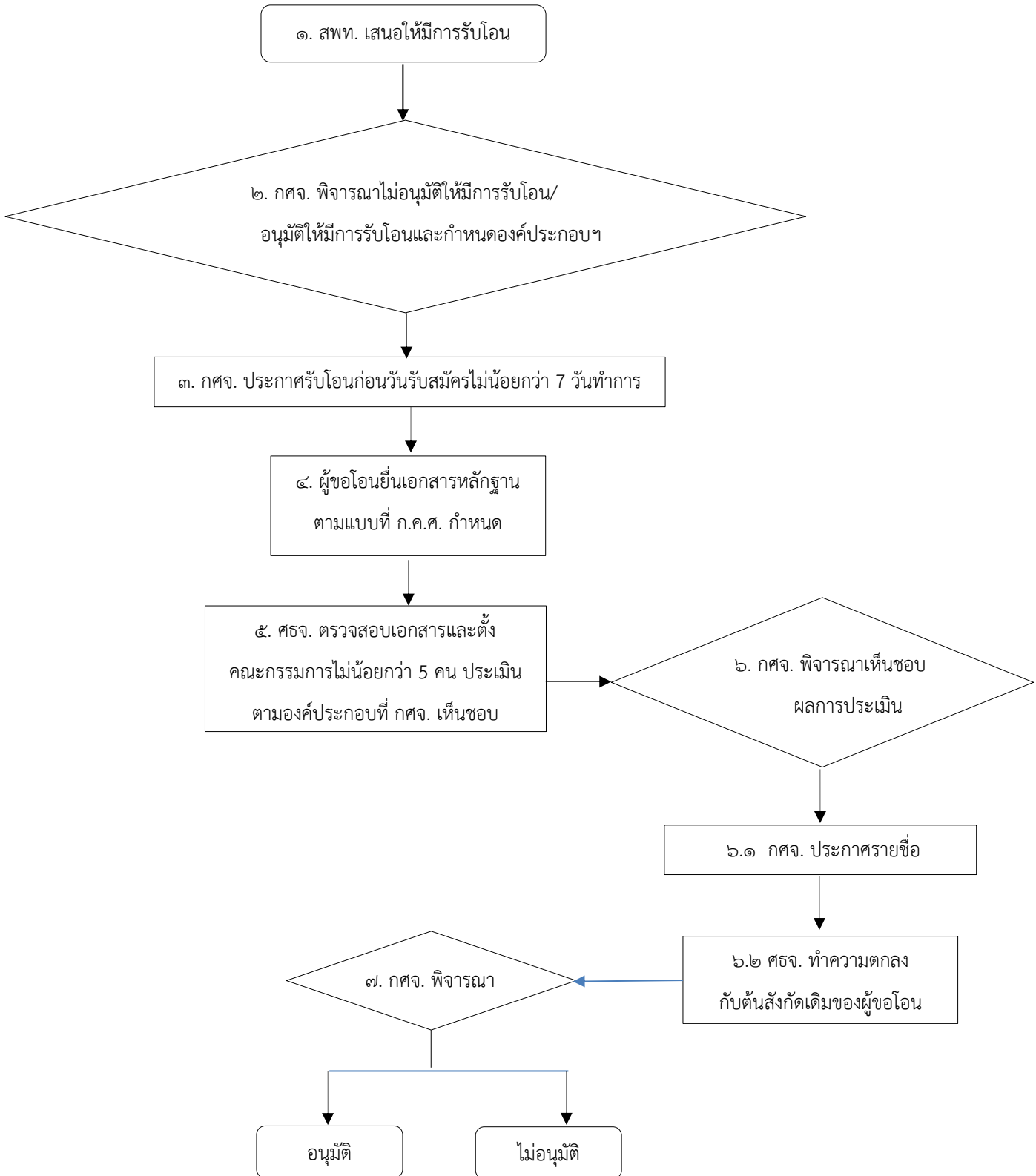

คำอธิบายแผนผัง

๑. สำนักงานเขตพื้นที่การศึกษา พิจารณาเห็นสมควรให้มีการรับโอน และกำหนดองค์ประกอบ การประเมิน ตัวชี้วัด แบบประเมิน และเกณฑ์การให้คะแนนการประเมิน ทั้งนี้การประเมินต้องประกอบด้วย การประเมินความรู้ ความสามารถและความเหมาะสม

๒. นำเสนอ กศจ. เพื่อพิจารณาให้มีการรับโอนและเห็นชอบองค์ประกอบฯ

๓. กศจ. ประกาศรับโอนเพื่อบรรจุและแต่งตั้งพนักงานส่วนท้องถิ่นหรือข้าราชการอื่นเข้ารับราชการ เป็นข้าราชการครูและบุคลากรทางการศึกษา ตำแหน่งครู ก่อนวันรับสมัครไม่น้อยกว่า ๗ วันทำการ โดยระบุ กลุ่มวิชาหรือทางหรือสาขาวิชาเอกที่จะรับโอน ตำแหน่งว่าง คุณสมบัติผู้ขอโอน องค์ประกอบการประเมิน และอื่นๆ ที่เห็นสมควร พร้อมทั้งให้มีการประชาสัมพันธ์การรับโอนหลากหลายช่องทาง

ทั้งนี้ กศจ. เป็นผู้กำหนดวัน และเวลาในการรับโอน

๔. ผู้ขอโอนยื่นใบสมัครด้วยตนเอง ที่สำนักงานศึกษาธิการจังหวัดพร้อมเอกสารหลักฐานตามที่ ก.ค.ศ. กำหนด

๕. สำนักงานศึกษาธิการจังหวัดตรวจสอบคุณสมบัติ ประสพการณ์ และเอกสารหลักฐาน ให้เป็นไปตามหลักเกณฑ์และวิธีการนี้ และตั้งคณะกรรมการประเมินไม่น้อยกว่า ๕ คน ประเมินตาม องค์ประกอบที่ กศจ. เห็นชอบ และนำเสนอ กศจ.

๖. กศจ. เห็นชอบผลการประเมินแล้ว ให้ดำเนินการดังนี้

๖.๑ ประกาศรายชื่อผู้ผ่านการประเมินโดยเปิดเผยเท่าจำนวนตำแหน่งว่างที่ประกาศรับโอน และให้เรียกตัวมาบรรจุ และแต่งตั้งจากผู้ผ่านการประเมินตามลำดับที่ที่ผ่านการประเมิน

กรณีที่ไม่สามารถบรรจุและแต่งตั้งได้ครบตามจำนวนตำแหน่งว่าง ให้คงตำแหน่งที่ว่าง ดังกล่าวไว้ โดยมีให้นำมาใช้เพื่อการรับโอนในคราวนั้นอีก

๖.๒ สำนักงานศึกษาธิการจังหวัด ทำความตกลงกับส่วนราชการหรือหน่วยงานต้นสังกัดเดิม ของผู้ขอโอน และให้นำเสนอ กศจ.

๗. กศจ. พิจารณา และมีมติอนุมัติหรือไม่อนุมัติ

หากมีมติอนุมัติ ให้ผู้มีอำนาจตามมาตรา ๕๓ สั่งบรรจุและแต่งตั้ง และ ส่งสำเนาคำสั่งพร้อม บัญชีรายละเอียดการรับโอน ตามวิธีการที่ ก.ค.ศ. กำหนด จำนวน ๓ ชุด ไปยังสำนักงาน ก.ค.ศ. ภายใน ๗ วัน นับแต่วันที่ออกคำสั่ง

ข้อพึงระวัง

๑. ผู้ขอโอนต้องมีอายุไม่เกิน ๕๐ ปี นับถึงวันสุดท้ายของการรับสมัคร
๒. ผู้ขอโอนต้องเป็นพนักงานส่วนท้องถิ่นหรือข้าราชการอื่น ซึ่งได้รับการบรรจุและแต่งตั้ง ให้ดำรงตำแหน่งที่ใช้คุณสมบัติระดับปริญญาโดยผลการสอบแข่งขัน
๓. วุฒิการศึกษาของผู้ขอโอน ต้องเป็นวุฒิที่ ก.ค.ศ. รับรอง
๔. ดำรงตำแหน่งประเภทวิชาการ ไม่น้อยกว่า ๖ ปี
๕. ต้องมีประสบการณ์การสอนหลังจากได้รับวุฒิปริญญาตรีทางการศึกษา ไม่น้อยกว่า ๒ ปี
๖. ไม่มีบัญชีผู้สอบแข่งขันได้หรือผู้ได้รับการคัดเลือกการบรรจุและแต่งตั้งให้ดำรงตำแหน่ง ครูผู้ช่วย ในกลุ่มวิชาหรือทางหรือสาขาวิชาเอกที่จะรับโอน
๗. จำนวนตำแหน่งในสายงานการสอนไม่เกินเกณฑ์ที่ ก.ค.ศ. กำหนด

แผนผังการดำเนินการเปลี่ยนตำแหน่ง การย้าย และการโอนข้าราชการครูและบุคลากรทางการศึกษา
ในสังกัดกระทรวงศึกษาธิการ ซึ่งเป็นผู้สอบแข่งขันได้ มาบรรจุและแต่งตั้งให้ดำรงตำแหน่งครูผู้ช่วย

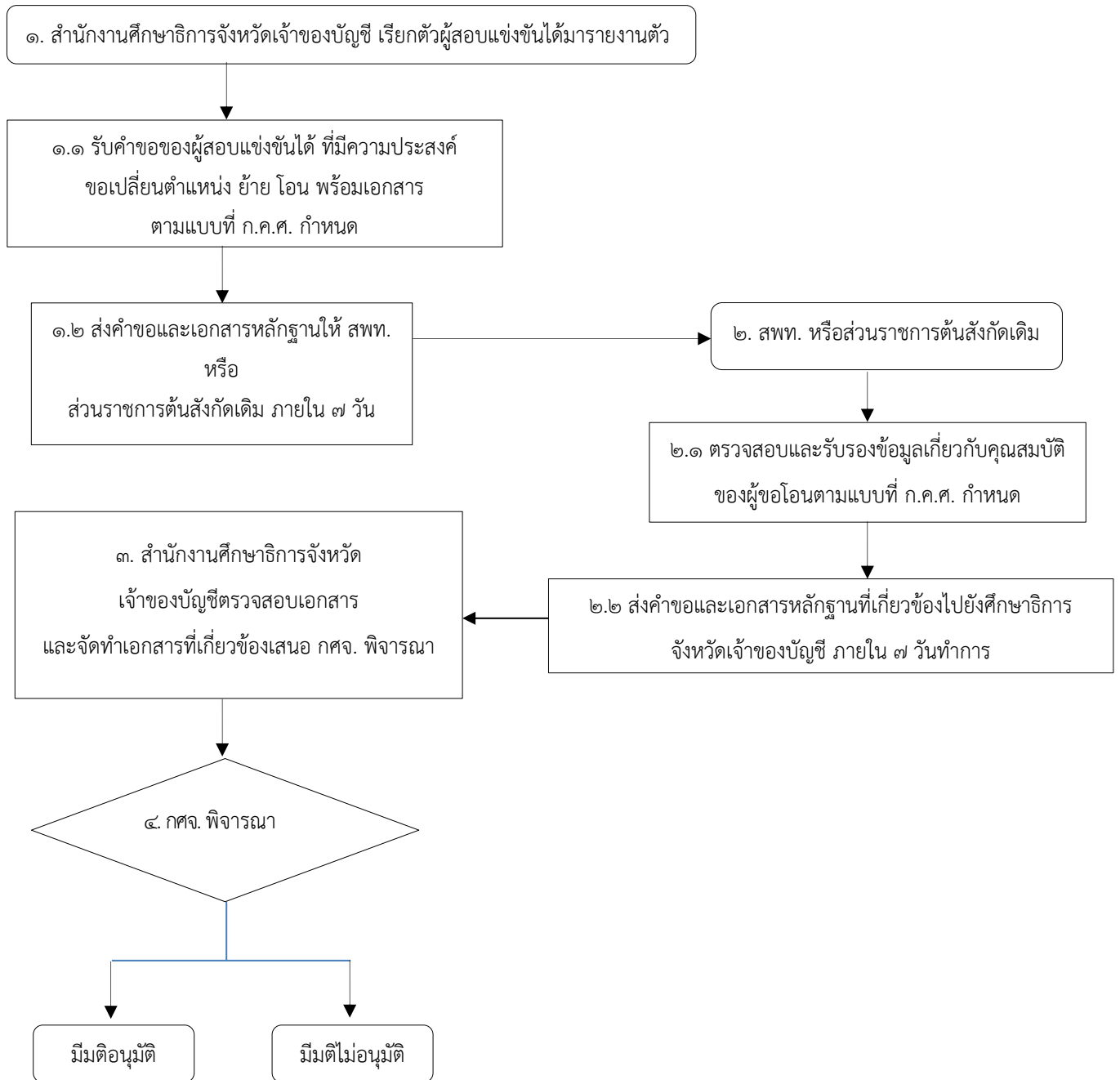

คำอธิบายแผนผัง

๑. สำนักงานศึกษาธิการจังหวัดที่เป็นเจ้าของบัญชี เรียกตัวผู้สอบแข่งขันได้มารายงานตัว และดำเนินการดังนี้

๑.๑ รับคำขอของผู้สอบแข่งขันได้ที่มีความประสงค์ขอเปลี่ยนตำแหน่ง ย้าย หรือโอน พร้อมเอกสารหลักฐานตามแบบที่ ก.ค.ศ. กำหนดในวันรายงานตัวเพื่อรับการบรรจุและแต่งตั้ง โดยผู้ยื่นคำขอฯ ต้องเป็นข้าราชการครูและบุคลากรทางการศึกษาในสังกัดกระทรวงศึกษาธิการซึ่งสอบแข่งขันได้ในตำแหน่งครูผู้ช่วย

๑.๒ ส่งคำขอและเอกสารหลักฐานที่เกี่ยวข้องของข้าราชการครูและบุคลากรทางการศึกษา ผู้สอบแข่งขันได้ ให้สำนักงานเขตพื้นที่การศึกษาหรือส่วนราชการต้นสังกัดเดิม ภายใน ๗ วัน นับแต่วันที่รับรายงานตัว

๒. สำนักงานเขตพื้นที่การศึกษาหรือส่วนราชการต้นสังกัดเดิม ของผู้ประสงค์ขอเปลี่ยนตำแหน่ง ย้าย หรือโอน ดำเนินการดังนี้

๒.๑ ตรวจสอบและรับรองข้อมูลเกี่ยวกับคุณสมบัติ พร้อมข้อมูลอื่นตามแบบที่ ก.ค.ศ. กำหนด ได้แก่ คุณวุฒิ ใบประกอบวิชาชีพครู หนังสืออนุญาตให้สมัครสอบแข่งขันและยินยอมให้เปลี่ยนตำแหน่ง ย้าย หรือโอน เมื่อสอบแข่งขันได้ และเงื่อนไขในการบรรจุและแต่งตั้งในตำแหน่งที่ดำรงอยู่เดิม

๒.๒ ส่งคำขอและเอกสารหลักฐานที่เกี่ยวข้องไปยังสำนักงานศึกษาธิการจังหวัด เจ้าของบัญชี ภายใน ๗ วันทำการ นับแต่วันที่ได้รับคำขอและเอกสารหลักฐาน

๓. สำนักงานศึกษาธิการจังหวัด เจ้าของบัญชี ตรวจสอบเอกสารหลักฐานให้ถูกต้องครบถ้วน และจัดทำข้อมูลที่เกี่ยวข้องนำเสนอ กศจ. พิจารณานุมัติการเปลี่ยนตำแหน่ง ย้าย หรือโอน

๔. กศจ. พิจารณาและมีมติอนุมัติหรือไม่อนุมัติ

หากมีมติอนุมัติแล้ว ให้ผู้มีอำนาจตามมาตรา ๕๓ สั่งบรรจุและแต่งตั้งและดำเนินการส่งสำเนา คำสั่งพร้อมเอกสารหลักฐานที่เกี่ยวข้องให้หน่วยงานดังต่อไปนี้

๔.๑ สำนักงานเขตพื้นที่การศึกษาที่รับการบรรจุและแต่งตั้ง

๔.๒ สำนักงานเขตพื้นที่การศึกษาหรือส่วนราชการต้นสังกัดเดิม

๔.๓ สำนักงาน ก.ค.ศ. ภายใน ๗ วัน นับแต่วันที่ออกคำสั่ง

ทั้งนี้ สำนักงานเขตพื้นที่การศึกษาหรือส่วนราชการเดิมของผู้สอบแข่งขันได้ ส่งตัวผู้ขอเปลี่ยนตำแหน่ง ย้าย หรือโอนภายใน ๑๕ วัน นับแต่วันที่รับคำสั่ง

แผนผังการดำเนินการโอนตามหลักเกณฑ์และวิธีการโอนข้าราชการครูและบุคลากรทางการศึกษา
ระหว่างส่วนราชการ ในสังกัดกระทรวงศึกษาธิการ

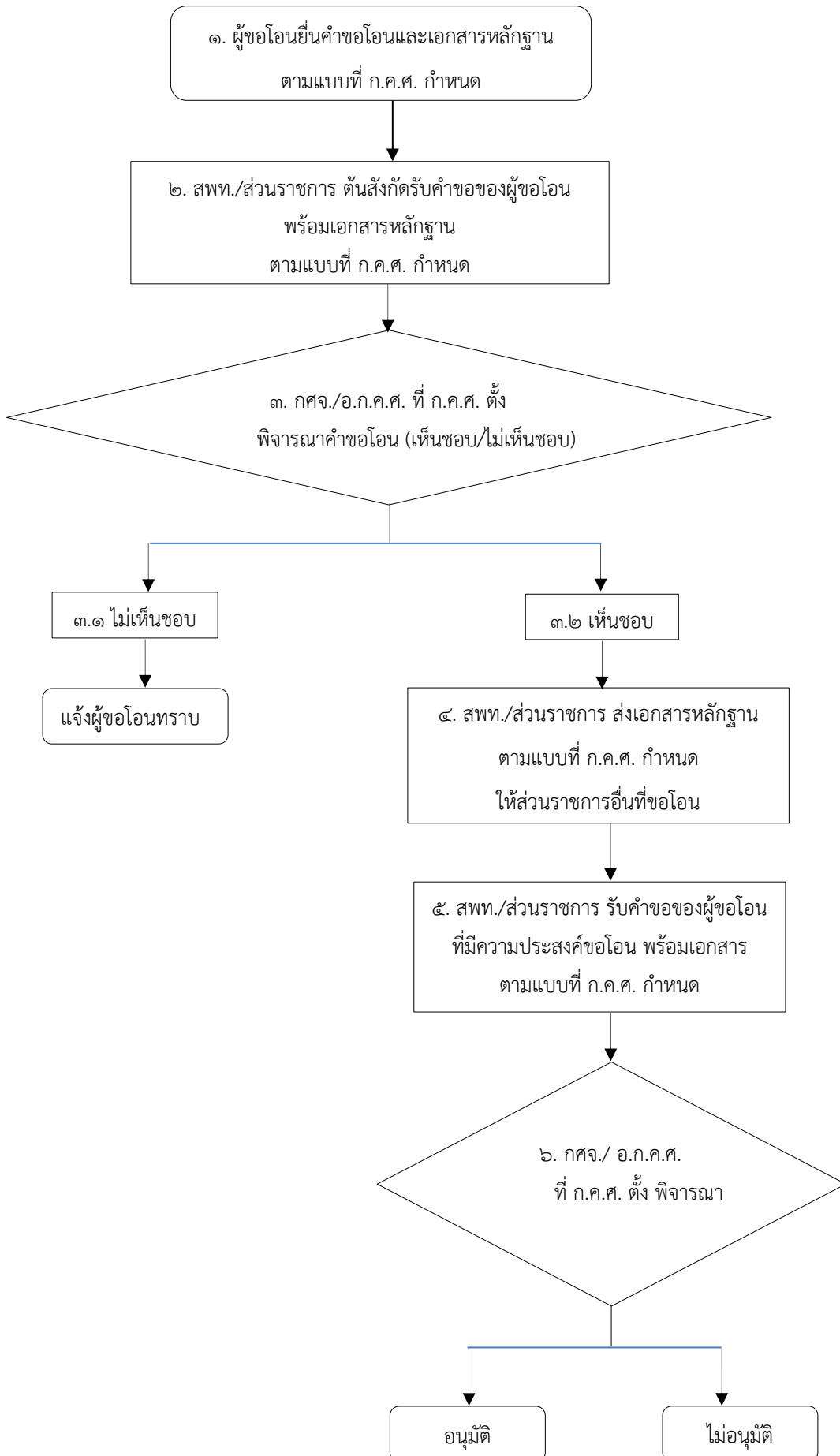

คำอธิบายแผนผัง

๑. ผู้ขอโอนยื่นคำขอโอนและเอกสารหลักฐาน ตามแบบที่ ก.ค.ศ. กำหนด ต่อสำนักงานเขตพื้นที่การศึกษา หรือส่วนราชการ ต้นสังกัดเดิม

๒. สำนักงานเขตพื้นที่การศึกษา หรือส่วนราชการ ต้นสังกัดเดิม รับคำขอของผู้ขอโอน ตามแบบที่ ก.ค.ศ. กำหนด และตรวจสอบเอกสารหลักฐาน เงื่อนไข ของผู้ขอโอน

๓. สำนักงานเขตพื้นที่การศึกษา หรือส่วนราชการ ต้นสังกัดเดิม นำเรื่องขอโอนเสนอ กศจ. หรือ อ.ก.ค.ศ. ที่ ก.ค.ศ. ตั้ง แล้วแต่กรณี พิจารณา

๓.๑ กรณีไม่เห็นชอบให้โอน ให้สำนักงานเขตพื้นที่การศึกษา หรือส่วนราชการ ต้นสังกัดเดิม แจ้งให้ผู้ขอโอนทราบ

๓.๒ กรณีเห็นชอบให้โอน ให้สำนักงานเขตพื้นที่การศึกษา หรือส่วนราชการ ต้นสังกัดเดิม ส่งคำขอของผู้ขอโอนไปยังสำนักงานเขตพื้นที่การศึกษา หรือส่วนราชการ ที่จะรับโอน

๔. สำนักงานเขตพื้นที่การศึกษา หรือส่วนราชการ ต้นสังกัดเดิม ส่งคำขอของผู้ขอโอน ไปยังสำนักงานเขตพื้นที่การศึกษา หรือส่วนราชการ ที่จะรับโอน

๕. สำนักงานเขตพื้นที่การศึกษา หรือส่วนราชการ ที่จะรับโอน รับคำขอของผู้ขอโอนพร้อมเอกสาร หลักฐาน ตามแบบที่ ก.ค.ศ. กำหนด

๖. สำนักงานเขตพื้นที่การศึกษา หรือส่วนราชการ นำเรื่องโอนเสนอ กศจ. หรือ อ.ก.ค.ศ. ที่ ก.ค.ศ. ตั้ง แล้วแต่กรณี พิจารณา และมีมติอนุมัติหรือไม่อนุมัติ





หากมีมติอนุมัติ ให้ผู้มีอำนาจตามมาตรา ๕๓ สั่งบรรจุและแต่งตั้ง และ ส่งสำเนาคำสั่งพร้อมบัญชี รายละเอียดการรับโอน ตามวิธีการที่ ก.ค.ศ. กำหนด จำนวน ๑ ชุด ไปยังสำนักงาน ก.ค.ศ. ภายใน ๗ วัน นับแต่วันที่ออกคำสั่ง

หากมีมติไม่อนุมัติ ให้แจ้งสำนักงานเขตพื้นที่การศึกษา หรือส่วนราชการ ต้นสังกัดทราบ

ข้อพึงระวัง

การพิจารณาให้โอนและรับโอนของสำนักงานเขตพื้นที่การศึกษา หรือส่วนราชการ ให้พิจารณาข้อมูล เงื่อนไขของผู้ขอโอนและจะต้องคำนึงถึงปริมาณงานของสถานศึกษา เหตุผลความจำเป็นและประโยชน์ ที่ทางราชการจะได้รับเป็นสำคัญ

รายการเอกสารอิเล็กทรอนิกส์

เอกสาร	เอกสารอิเล็กทรอนิกส์ (QR Code)
ศธ ๐๒๐๖.๒/ว ๙ ลงวันที่ ๖ สิงหาคม ๒๕๖๑ เรื่อง หลักเกณฑ์และวิธีการโอนพนักงานส่วนท้องถิ่นและข้าราชการอื่น ซึ่งเป็นผู้สอบแข่งขันได้มาบรรจุและแต่งตั้งเป็นข้าราชการครูและบุคลากร ทางการศึกษา ตำแหน่งครูผู้ช่วย	
ศธ ๐๒๐๖.๒/ว ๕ ลงวันที่ ๑๒ กุมภาพันธ์ ๒๕๕๘ เรื่อง หลักเกณฑ์และวิธีการโอนพนักงานส่วนท้องถิ่นและข้าราชการอื่น มาบรรจุและแต่งตั้งเป็นข้าราชการครูและบุคลากรทางการศึกษา ตำแหน่งครู	
ศธ ๐๒๐๖.๒/ว ๑๐ ลงวันที่ ๖ สิงหาคม ๒๕๖๑ เรื่อง หลักเกณฑ์และวิธีการเปลี่ยนตำแหน่ง การย้าย และการโอน ข้าราชการครูและบุคลากรทางการศึกษาในสังกัดกระทรวงศึกษาธิการ ซึ่งเป็นผู้สอบแข่งขันได้ มาบรรจุและแต่งตั้งให้ดำรงตำแหน่งครูผู้ช่วย	
ศธ ๐๒๐๖.๒/ว ๑๓ ลงวันที่ ๒๖ พฤศจิกายน ๒๕๖๒ เรื่อง หลักเกณฑ์และวิธีการโอนข้าราชการครูและบุคลากรทางการศึกษา ระหว่างส่วนราชการในสังกัดกระทรวงศึกษาธิการ	

๗. การประเมินวิทยฐานะ

กฎหมาย กฎ ระเบียบ หลักเกณฑ์และวิธีการที่เกี่ยวข้อง

๑. มาตรา ๕๔ แห่งพระราชบัญญัติระเบียบข้าราชการครูและบุคลากรทางการศึกษา พ.ศ. ๒๕๔๗ กำหนดว่า การให้ข้าราชการครูและบุคลากรทางการศึกษามีวิทยฐานะใดและการเลื่อนเป็นวิทยฐานะใด ต้องเป็นไปตามมาตรฐานวิทยฐานะตามมาตรา ๔๒ ซึ่งผ่านการประเมิน ทั้งนี้ ให้คำนึงถึงความประพฤติ ด้านวินัย คุณธรรม จริยธรรม จรรยาบรรณวิชาชีพ ประสบการณ์ คุณภาพการปฏิบัติงาน ความชำนาญ ความเชี่ยวชาญ ผลงานที่เกิดจากการปฏิบัติหน้าที่ในด้านการเรียน การสอน ตามหลักเกณฑ์และวิธีการ ที่ ก.ค.ศ. กำหนด

๒. คำสั่งหัวหน้าคณะรักษาความสงบแห่งชาติ ที่ ๑๘/๒๕๖๐ เรื่องการปฏิรูปการศึกษาในภูมิภาค ของกระทรวงศึกษาธิการ สั่ง ณ วันที่ ๓ เมษายน ๒๕๖๐ ข้อ ๗ ประกอบ ข้อ ๘ (๑) กำหนดให้ในแต่ละจังหวัด มีคณะกรรมการศึกษาธิการจังหวัด (กศจ.) มีอำนาจหน้าที่ในเขตจังหวัดนั้นตามที่กฎหมายว่าด้วยการศึกษาแห่งชาติ กฎหมายว่าด้วยระเบียบบริหารราชการกระทรวงศึกษาธิการ และกฎหมายว่าด้วยระเบียบข้าราชการครูและบุคลากรทางการศึกษา ให้เป็นอำนาจหน้าที่ของคณะกรรมการเขตพื้นที่การศึกษาและ อ.ก.ค.ศ. เขตพื้นที่การศึกษา

ก.ค.ศ. ได้กำหนดหลักเกณฑ์และวิธีการให้ข้าราชการครูและบุคลากรทางการศึกษามีวิทยฐานะ และเลื่อนวิทยฐานะ ดังนี้

๑. หลักเกณฑ์และวิธีการให้ข้าราชการครูและบุคลากรทางการศึกษามีวิทยฐานะและเลื่อนวิทยฐานะ ตามหนังสือสำนักงาน ก.ค.ศ. ด่วนที่สุด ที่ ศธ ๐๒๐๖.๔/ว ๑๗ ลงวันที่ ๓๐ กันยายน ๒๕๕๒

๒. หลักเกณฑ์และวิธีการให้ข้าราชการครูและบุคลากรทางการศึกษาในจังหวัดยะลา ปัตตานี นราธิวาส และสงขลา (เฉพาะพื้นที่อำเภอเทพา สะบ้าย้อย นาทวี และจะนะ) มีวิทยฐานะชำนาญการ และมีหรือเลื่อนเป็นวิทยฐานะชำนาญการพิเศษ ตามหนังสือสำนักงาน ก.ค.ศ. ที่ ศธ ๐๒๐๖.๔/ว ๑๐ ลงวันที่ ๒๙ กรกฎาคม ๒๕๕๔

๓. หลักเกณฑ์และวิธีการให้ข้าราชการครูและบุคลากรทางการศึกษาผู้มีผลงานดีเด่นที่ประสบผลสำเร็จ เป็นที่ประจักษ์มีวิทยฐานะหรือเลื่อนเป็นวิทยฐานะชำนาญการพิเศษและวิทยฐานะเชี่ยวชาญ ทุกตำแหน่ง ตามหนังสือสำนักงาน ก.ค.ศ. ที่ ศธ ๐๒๐๖.๓/ว ๑๓ ลงวันที่ ๑ สิงหาคม ๒๕๕๖

๔. หลักเกณฑ์และวิธีการให้ข้าราชการครูและบุคลากรทางการศึกษา ตำแหน่งครู มีวิทยฐานะและ เลื่อนวิทยฐานะ ตามหนังสือสำนักงาน ก.ค.ศ. ที่ ศธ ๐๒๐๖.๓/ว ๒๑ ลงวันที่ ๕ กรกฎาคม ๒๕๖๐

แผนผังการประเมินคำขอมีวิทยฐานะชำนาญการ
ตามหลักเกณฑ์และวิธีการฯ ว ๑๗/๒๕๕๒

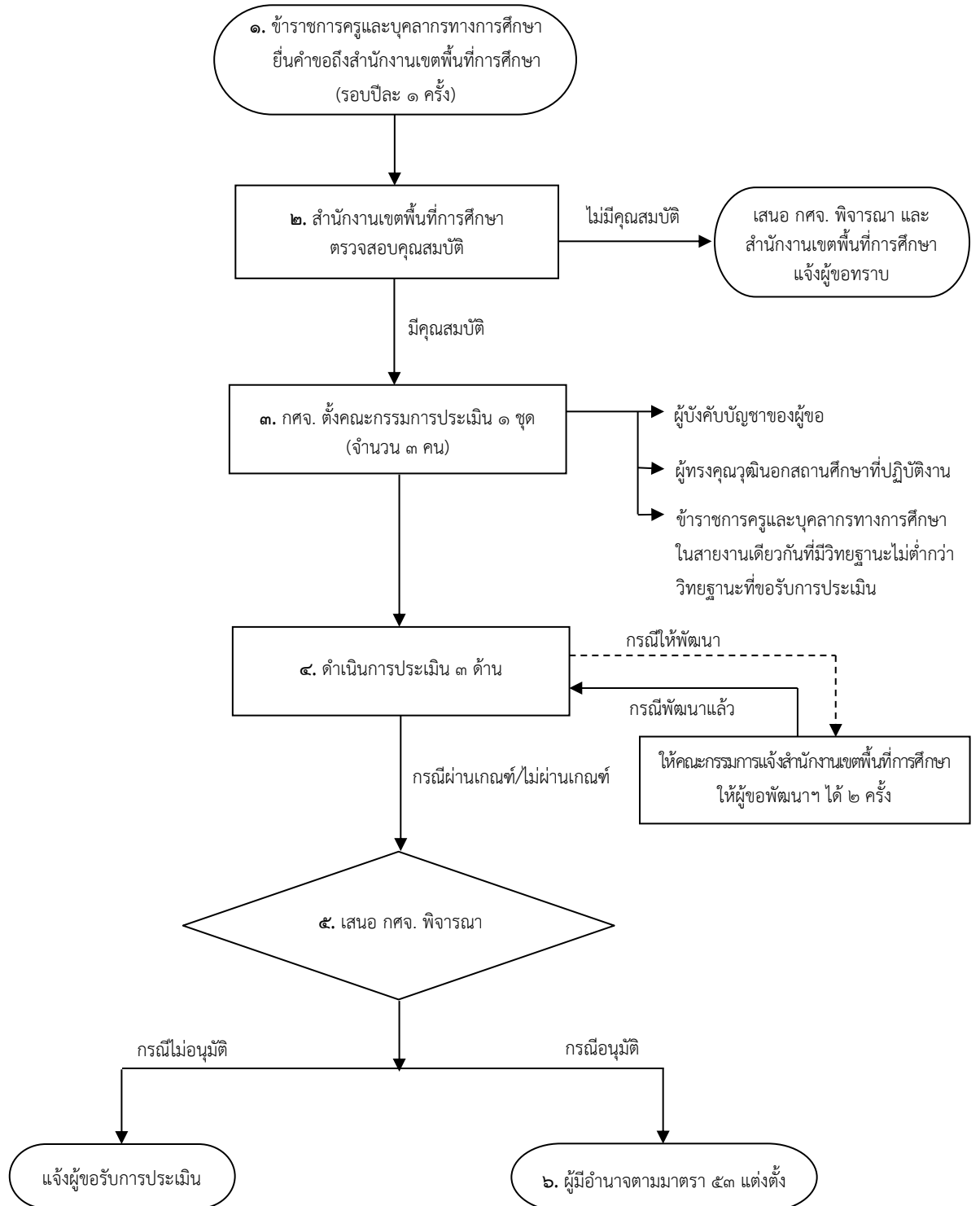

**คำอธิบายแผนผังการประเมินตามหลักเกณฑ์และวิธีการ
ให้ข้าราชการครูและบุคลากรทางการศึกษามีวิทยฐานะชำนาญการ (ว ๑๗/๒๕๕๒)**

๑. การยื่นคำขอ

ข้าราชการครูและบุคลากรทางการศึกษายื่นคำขอมีวิทยฐานะชำนาญการถึงสำนักงานเขตพื้นที่การศึกษา
ได้รอบปีละ ๑ ครั้ง

๒. การตรวจสอบคุณสมบัติ

สำนักงานเขตพื้นที่การศึกษาตรวจสอบคุณสมบัติ ดังนี้

- ๑) ดำรงตำแหน่งเป็นไปตามมาตรฐานตำแหน่งและมาตรฐานวิทยฐานะตามที่ ก.ค.ศ. กำหนด
- ๒) มีภาระงาน ดังนี้

สายงานการสอน มีภาระงานสอนไม่ต่ำกว่าภาระงานขั้นต่ำตามที่ส่วนราชการต้นสังกัดกำหนด
โดยความเห็นชอบของ ก.ค.ศ.

สายงานบริหารสถานศึกษา/นิเทศการศึกษา มีภาระงานในสายงานเต็มเวลา

๓) ได้ปฏิบัติงานตามหน้าที่ความรับผิดชอบย้อนหลัง ๒ ปีติดต่อกัน นับถึงวันที่ยื่นคำขอ
กรณีตรวจสอบแล้วไม่มีคุณสมบัติให้เสนอ กศจ. พิจารณา แล้วแจ้งมติให้สำนักงานเขตพื้นที่การศึกษา
เพื่อแจ้งผู้ขอทราบ

กรณีตรวจสอบแล้วมีคุณสมบัติให้เสนอ กศจ. ตั้งคณะกรรมการประเมินต่อไป

๓. การตั้งคณะกรรมการประเมิน

กศจ. ตั้งคณะกรรมการประเมิน ๑ ชุด จำนวน ๓ คน ต่อผู้ขอ จำนวน ๑ ราย โดยองค์ประกอบ
ของคณะกรรมการประเมิน ประกอบด้วย

คนที่ ๑ ผู้บังคับบัญชาของผู้ขอรับการประเมิน

คนที่ ๒ ผู้ทรงคุณวุฒินอกสถานศึกษาที่ปฏิบัติงานที่มีความรู้ความสามารถเหมาะสม

คนที่ ๓ ข้าราชการครูและบุคลากรทางการศึกษาในสายงานเดียวกับผู้ขอรับการประเมิน
ที่มีวิทยฐานะไม่ต่ำกว่าชำนาญการ และเป็นผู้มีความรู้ความสามารถ ประสบการณ์สอดคล้องกับความรับผิดชอบ
ของผู้ขอรับการประเมิน

๔. การประเมินของคณะกรรมการ

สำนักงานเขตพื้นที่การศึกษาดำเนินการประเมินทั้ง ๓ ด้าน ดังนี้

ด้านที่ ๑ วินัย คุณธรรม จริยธรรม และจรรยาบรรณวิชาชีพ

ด้านที่ ๒ ความรู้ความสามารถ

ด้านที่ ๓ ผลการปฏิบัติงาน

เกณฑ์ตัดสิน

ด้านที่ ๑ และด้านที่ ๒ ต้องได้คะแนนจากกรรมการ ๓ คน เฉลี่ยไม่ต่ำกว่า ๖๕%

ด้านที่ ๓ ได้คะแนนจากกรรมการแต่ละคน ไม่ต่ำกว่า ๖๕%

กรณีผลการประเมินด้านใดด้านหนึ่งหรือทั้ง ๓ ด้าน ไม่ผ่านเกณฑ์ ให้สำนักงานเขตพื้นที่การศึกษา เสนอ กศจ. พิจารณาไม่อนุมัติ

กรณีคณะกรรมการประเมิน มีความเห็นว่าผลการประเมินด้านใดด้านหนึ่งหรือทั้ง ๓ ด้าน อยู่ในวิสัยที่สามารถพัฒนาให้ผ่านเกณฑ์ได้ ให้พัฒนาได้ไม่เกิน ๒ ครั้ง ครั้งละไม่เกิน ๓ เดือน โดยแจ้งให้สำนักงานเขตพื้นที่การศึกษา เพื่อแจ้งให้ผู้ขอรับการประเมินพัฒนาต่อไป

กรณีผลการประเมินทั้ง ๓ ด้านผ่านเกณฑ์ ให้สำนักงานเขตพื้นที่การศึกษา เสนอ กศจ. พิจารณาอนุมัติ

๕. การพิจารณาของ กศจ.

กรณีผ่านเกณฑ์ กศจ. พิจารณา อนุมัติ

กรณีไม่ผ่านเกณฑ์ กศจ. พิจารณา ไม่อนุมัติ

เมื่อ กศจ. มีมติเป็นประการใดแล้ว ให้สำนักงานศึกษาธิการจังหวัดแจ้งผลการพิจารณาให้สำนักงานเขตพื้นที่การศึกษาเพื่อแจ้งผู้ขอทราบ

๖. การแต่งตั้ง

กรณี กศจ. มีมติอนุมัติ ให้ผู้มีอำนาจตามมาตรา ๕๓ สั่งแต่งตั้งให้มีวิทยฐานะชำนาญการได้ ไม่ก่อนวันที่สำนักงานเขตพื้นที่การศึกษาได้รับคำขอและเอกสารครบถ้วนครั้งสุดท้าย

หมายเหตุ ก.ค.ศ. ได้กำหนดหลักเกณฑ์และวิธีการให้ข้าราชการครูและบุคลากรทางการศึกษา ตำแหน่งครู มีวิทยฐานะและเลื่อนวิทยฐานะ ตามหนังสือสำนักงาน ก.ค.ศ. ที่ ศธ ๐๒๐๖.๓/ว ๒๑ ลงวันที่ ๕ กรกฎาคม ๒๕๖๐ โดยในช่วงระยะเวลาเปลี่ยนผ่าน ผู้ดำรงตำแหน่งครูให้สามารถยื่นคำขอรับการประเมินตามหลักเกณฑ์และวิธีการให้ข้าราชการครูและบุคลากรทางการศึกษามีวิทยฐานะและเลื่อนวิทยฐานะ ตามหนังสือสำนักงาน ก.ค.ศ. ด่วนที่สุด ที่ ศธ ๐๒๐๖.๔/ว ๑๗ ลงวันที่ ๓๐ กันยายน ๒๕๕๒ ได้อีก ๑ ครั้ง เพียงวิทยฐานะเดียว ภายในระยะเวลา ๑ ปี

แผนผังการประเมินคำขอให้เลื่อนเป็นวิทยฐานะชำนาญการพิเศษ
ตามหลักเกณฑ์และวิธีการฯ ว ๑๗/๒๕๕๒

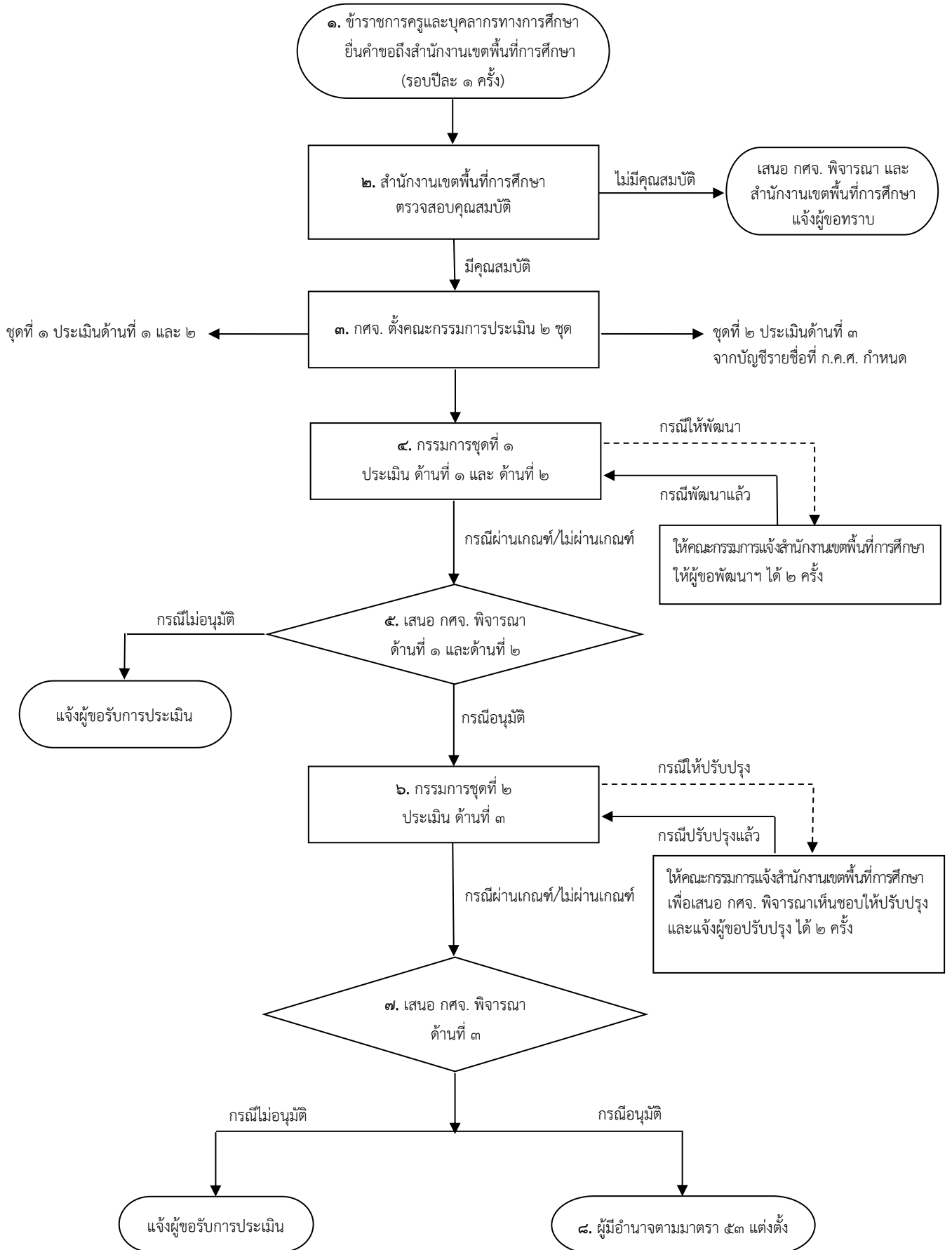

**คำอธิบายแผนผังการประเมินตามหลักเกณฑ์และวิธีการ
ให้ข้าราชการครูและบุคลากรทางการศึกษามีวิทยฐานะชำนาญการพิเศษ (ว ๑๗/๒๕๕๒)**

๑. การยื่นคำขอ

ข้าราชการครูและบุคลากรทางการศึกษายื่นคำขอเลื่อนเป็นวิทยฐานะชำนาญการพิเศษถึงสำนักงานเขตพื้นที่การศึกษา ได้รอบปีละ ๑ ครั้ง

๒. การตรวจสอบคุณสมบัติ

สำนักงานเขตพื้นที่การศึกษาตรวจสอบคุณสมบัติ ดังนี้

๑) ดำรงตำแหน่งและดำรงวิทยฐานะเป็นไปตามมาตรฐานตำแหน่งและมาตรฐานวิทยฐานะตามที่ ก.ค.ศ. กำหนด

๒) มีภาระงาน ดังนี้

สายงานการสอน มีภาระงานสอนไม่ต่ำกว่าภาระงานขั้นต่ำตามที่ส่วนราชการต้นสังกัดกำหนด โดยความเห็นชอบของ ก.ค.ศ.

สายงานบริหารสถานศึกษา/นิเทศการศึกษา มีภาระงานในสายงานเต็มเวลา

๓) ได้ปฏิบัติงานตามหน้าที่ความรับผิดชอบย้อนหลัง ๒ ปีติดต่อกัน นับถึงวันที่ยื่นคำขอก่อนตรวจสอบแล้วไม่มีคุณสมบัติให้เสนอ กศจ. พิจารณา แล้วแจ้งมติให้สำนักงานเขตพื้นที่การศึกษาเพื่อแจ้งผู้ขอทราบ

กรณีตรวจสอบแล้วมีคุณสมบัติให้เสนอ กศจ. ตั้งคณะกรรมการประเมินต่อไป

๓. การตั้งคณะกรรมการประเมิน

กศจ. ตั้งคณะกรรมการประเมิน ๒ ชุด ดังนี้

๑) กรรมการชุดที่ ๑ จำนวน ๓ คน ประเมินด้านที่ ๑ ด้านวินัย คุณธรรม จริยธรรม และจรรยาบรรณวิชาชีพ และด้านที่ ๒ ด้านความรู้ความสามารถ โดยมีองค์ประกอบ คือ

คนที่ ๑ ผู้บังคับบัญชาของผู้ขอรับการประเมิน

คนที่ ๒ ผู้ทรงคุณวุฒินอกสถานที่ปฏิบัติงานที่มีความรู้ความสามารถเหมาะสม

คนที่ ๓ ข้าราชการครูและบุคลากรทางการศึกษาในสายงานเดียวกับผู้ขอรับการประเมินที่มีวิทยฐานะไม่ต่ำกว่าชำนาญการพิเศษ และเป็นผู้มีความรู้ความสามารถ ประสบการณ์สอดคล้องกับความรับผิดชอบของผู้ขอรับการประเมิน

๒) กรรมการชุดที่ ๒ จำนวน ๓ คน ประเมินด้านที่ ๓ ด้านผลการปฏิบัติงาน โดยตั้งกรรมการจากบัญชีรายชื่อที่ ก.ค.ศ. กำหนด

๔. การประเมินของคณะกรรมการชุดที่ ๑

สำนักงานเขตพื้นที่การศึกษาดำเนินการประเมินด้านที่ ๑ และด้านที่ ๒ ดังนี้

ด้านที่ ๑ วินัย คุณธรรม จริยธรรม และจรรยาบรรณวิชาชีพ

ด้านที่ ๒ ความรู้ความสามารถ

เกณฑ์ตัดสิน

ด้านที่ ๑ และด้านที่ ๒ ต้องได้คะแนนจากกรรมการ ๓ คน เฉลี่ยไม่ต่ำกว่า ๗๐%

๘. การแต่งตั้ง

กรณี กศจ. มีมติอนุมัติ ให้ผู้มีอำนาจตามมาตรา ๕๓ สั่งแต่งตั้งให้เลื่อนเป็นวิทยฐานะชำนาญการพิเศษ ทั้งนี้ ไม่ก่อนวันที่สำนักงานงานเขตพื้นที่การศึกษาได้รับคำขอและเอกสารครบถ้วนสมบูรณ์ครั้งสุดท้าย และไม่ก่อนวันที่ผ่านการพัฒนาก่อนแต่งตั้งตามหลักเกณฑ์และวิธีการที่ ก.ค.ศ. กำหนด

หมายเหตุ ๑. สำหรับการขอมีวิทยฐานะรองผู้อำนวยการสำนักงานเขตพื้นที่การศึกษาชำนาญการพิเศษ ให้ยื่นขอตามหลักเกณฑ์และวิธีการให้ข้าราชการครูและบุคลากรทางการศึกษา สายงานบริหารการศึกษา มีวิทยฐานะชำนาญการพิเศษและวิทยฐานะเชี่ยวชาญ ตามหนังสือสำนักงาน ก.ค.ศ. ด่วนที่สุด ที่ ศธ ๐๒๐๖.๔/ว ๑๒ ลงวันที่ ๗ กันยายน ๒๕๖๑

๒. ก.ค.ศ. ได้กำหนดหลักเกณฑ์และวิธีการให้ข้าราชการครูและบุคลากรทางการศึกษา ตำแหน่งครู มีวิทยฐานะและเลื่อนวิทยฐานะ ตามหนังสือสำนักงาน ก.ค.ศ. ที่ ศธ ๐๒๐๖.๓/ว ๒๑ ลงวันที่ ๕ กรกฎาคม ๒๕๖๐ โดยในช่วงระยะเวลาเปลี่ยนผ่าน ผู้ดำรงตำแหน่งครูให้สามารถยื่นคำขอรับการประเมินตามหลักเกณฑ์และวิธีการให้ข้าราชการครูและบุคลากรทางการศึกษามีวิทยฐานะและเลื่อนวิทยฐานะตามหนังสือสำนักงาน ก.ค.ศ. ด่วนที่สุด ที่ ศธ ๐๒๐๖.๔/ว ๑๗ ลงวันที่ ๓๐ กันยายน ๒๕๕๒ ได้อีก ๑ ครั้ง เพียงวิทยฐานะเดียว ภายในระยะเวลา ๑ ปี

กรณีผลการประเมินด้านใดด้านหนึ่งหรือทั้ง ๒ ด้าน ไม่ผ่านเกณฑ์ ให้สำนักงานเขตพื้นที่การศึกษาเสนอ กศจ. พิจารณาไม่อนุมัติ

กรณีคณะกรรมการชุดที่ ๑ ประเมินด้านที่ ๑ และด้านที่ ๒ มีความเห็นว่าผลการประเมินด้านใดด้านหนึ่งหรือทั้ง ๒ ด้าน อยู่ในวิสัยที่สามารถพัฒนาให้ผ่านเกณฑ์ได้ ให้พัฒนาได้ไม่เกิน ๒ ครั้ง ครั้งละไม่เกิน ๓ เดือน โดยแจ้งให้สำนักงานเขตพื้นที่การศึกษาเพื่อแจ้งผู้ขอรับการประเมินพัฒนาต่อไป

กรณีผลการประเมินทั้ง ๒ ด้านผ่านเกณฑ์ ให้สำนักงานเขตพื้นที่การศึกษาเสนอ กศจ. พิจารณาอนุมัติ

๕. กศจ. พิจารณาผลการประเมินของคณะกรรมการชุดที่ ๑

กรณีผลการประเมินด้านใดด้านหนึ่งหรือทั้ง ๒ ด้าน ไม่ผ่านเกณฑ์ กศจ. พิจารณาไม่อนุมัติ และให้สำนักงานศึกษาธิการจังหวัดแจ้งให้สำนักงานเขตพื้นที่การศึกษาเพื่อแจ้งผลการพิจารณาให้ผู้ขอรับทราบ

กรณีผลการประเมินทั้ง ๒ ด้านผ่านเกณฑ์ และ กศจ. พิจารณาแล้วมีมติให้ผ่านการประเมินทั้ง ๒ ด้าน ให้สำนักงานศึกษาธิการจังหวัดแจ้งให้สำนักงานเขตพื้นที่การศึกษาส่งเอกสารผลการปฏิบัติงานด้านที่ ๓ พร้อมทั้งเอกสารที่เกี่ยวข้องให้คณะกรรมการชุดที่ ๒ เพื่อดำเนินการต่อไป

๖. การประเมินของคณะกรรมการชุดที่ ๒

สำนักงานเขตพื้นที่ศึกษาดำเนินการประเมินด้านที่ ๓ ดังนี้

ด้านที่ ๓ ผลการปฏิบัติงาน ประกอบด้วย

ส่วนที่ ๑ ผลการพัฒนาคุณภาพผู้เรียน/การบริหารจัดการสถานศึกษา/การนิเทศการศึกษา

ส่วนที่ ๒ ผลงานทางวิชาการ

เกณฑ์ตัดสิน

ด้านที่ ๓ ส่วนที่ ๑ ได้คะแนนจากกรรมการแต่ละคน ไม่ต่ำกว่า ๖๕%

ส่วนที่ ๒ ได้คะแนนจากกรรมการแต่ละคน ไม่ต่ำกว่า ๖๕%

รวมทั้ง ๒ ส่วน ได้คะแนนจากกรรมการ รวมเฉลี่ย ไม่ต่ำกว่า ๗๐%

กรณีผลการประเมินผ่านเกณฑ์หรือไม่ผ่านเกณฑ์ให้สำนักงานเขตพื้นที่ศึกษานำผลการประเมินเสนอ กศจ. พิจารณา

กรณีมีผลการประเมินด้านที่ ๓ ผ่านเกณฑ์จากกรรมการไม่น้อยกว่า ๒ ใน ๓ คน และคณะกรรมการชุดที่ ๒ พิจารณาแล้วเห็นว่าผลงานทางวิชาการอยู่ในวิสัยที่สามารถปรับปรุงได้ เห็นสมควรให้ปรับปรุงผลงานทางวิชาการได้ไม่เกิน ๒ ครั้ง ครั้งที่ ๑ ไม่เกิน ๖ เดือน และครั้งที่ ๒ ไม่เกิน ๓ เดือน และให้สำนักงานเขตพื้นที่ศึกษานำผลการประเมินเสนอ กศจ. พิจารณา

๗. การพิจารณาของ กศจ.

กศจ. พิจารณาผลการประเมินของคณะกรรมการชุดที่ ๒

กรณีผ่านเกณฑ์ กศจ. พิจารณา อนุมัติ

กรณีไม่ผ่านเกณฑ์ กศจ. พิจารณา ไม่อนุมัติ

กรณีการปรับปรุง กศจ. พิจารณาให้ปรับปรุงได้ไม่เกิน ๒ ครั้ง ครั้งที่ ๑ ไม่เกิน ๖ เดือน และครั้งที่ ๒ ไม่เกิน ๓ เดือน

เมื่อ กศจ. มีมติเป็นประการใดแล้ว ให้สำนักงานศึกษาธิการจังหวัดแจ้งผลการพิจารณาให้สำนักงานเขตพื้นที่การศึกษาเพื่อแจ้งผู้ขอทราบ

แผนผังการประเมินคำขอให้เลื่อนเป็นวิทยฐานะเชี่ยวชาญ
ตามหลักเกณฑ์และวิธีการฯ ว ๑๗/๒๕๕๒

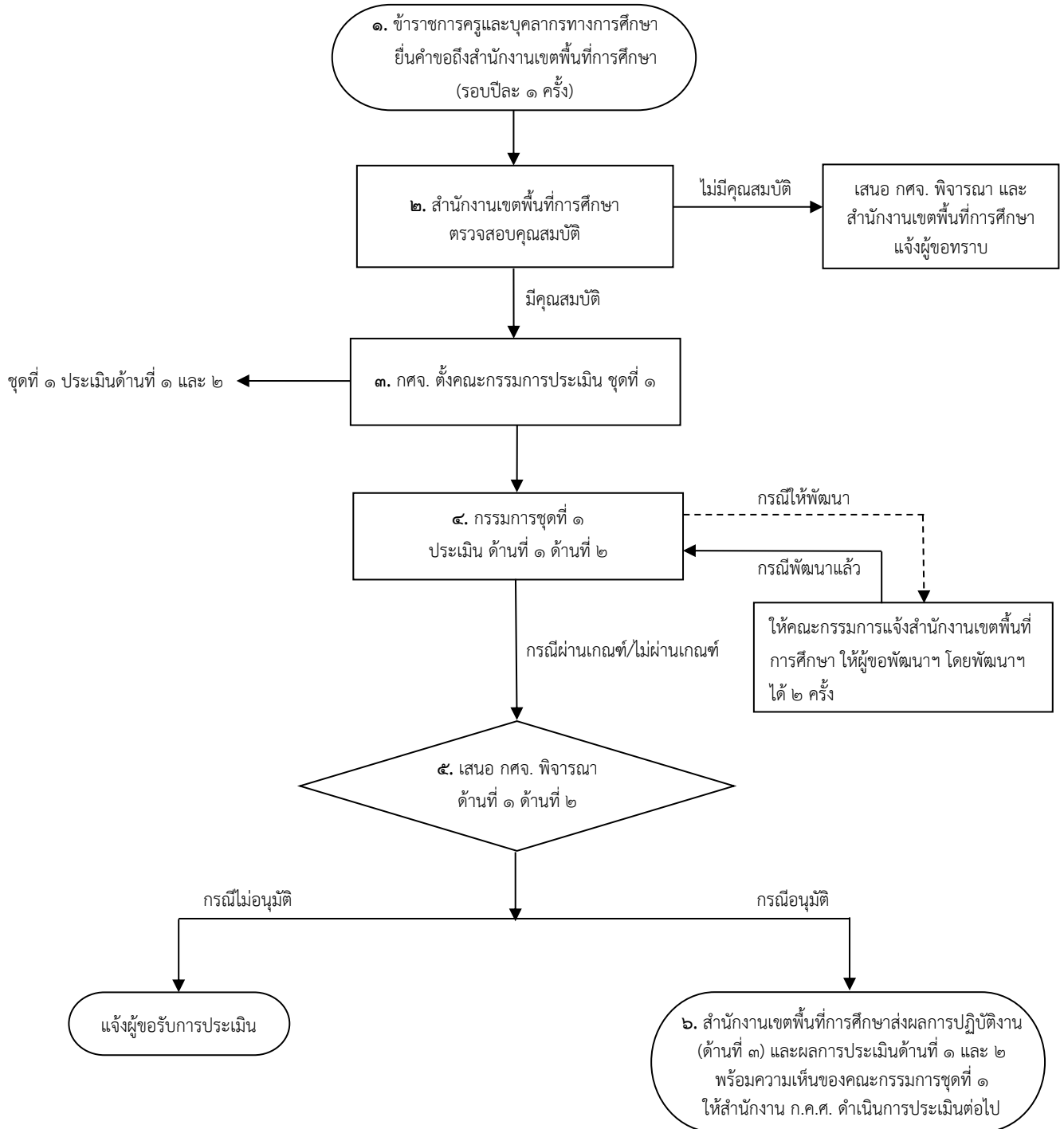

**คำอธิบายแผนผังการประเมินตามหลักเกณฑ์และวิธีการ
ให้ข้าราชการครูและบุคลากรทางการศึกษามีวิทยฐานะเชี่ยวชาญ (ว ๑๗/๒๕๕๒)**

๑. การยื่นคำขอ

ข้าราชการครูและบุคลากรทางการศึกษายื่นคำขอเลื่อนเป็นวิทยฐานะเชี่ยวชาญถึงสำนักงานเขตพื้นที่การศึกษา ได้รอบปีละ ๑ ครั้ง

๒. การตรวจสอบคุณสมบัติ

สำนักงานเขตพื้นที่การศึกษาตรวจสอบคุณสมบัติ ดังนี้

๑) ดำรงตำแหน่งและดำรงวิทยฐานะเป็นไปตามมาตรฐานตำแหน่งและมาตรฐานวิทยฐานะตามที่ ก.ค.ศ. กำหนด

๒) มีภาระงาน ดังนี้

สายงานการสอน มีภาระงานสอนไม่ต่ำกว่าภาระงานขั้นต่ำตามที่ส่วนราชการต้นสังกัดกำหนด โดยความเห็นชอบของ ก.ค.ศ.

สายงานบริหารสถานศึกษา/บริหารการศึกษา/นิเทศการศึกษา มีภาระงานในสายงานเต็มเวลา

๓) ได้ปฏิบัติงานตามหน้าที่ความรับผิดชอบย้อนหลัง ๒ ปีติดต่อกัน นับถึงวันที่ยื่นคำขอ

กรณีตรวจสอบแล้วไม่มีคุณสมบัติให้เสนอ กศจ. พิจารณา แล้วแจ้งมติให้สำนักงานเขตพื้นที่การศึกษาเพื่อแจ้งผู้ขอทราบ

กรณีตรวจสอบแล้วมีคุณสมบัติให้เสนอ กศจ. ตั้งคณะกรรมการประเมินต่อไป

๓. การตั้งคณะกรรมการประเมิน

กศจ. ตั้งคณะกรรมการประเมิน จำนวน ๑ ชุด จำนวน ๓ คน ประเมินด้านที่ ๑ ด้านวินัย คุณธรรม จริยธรรม และจรรยาบรรณวิชาชีพ และด้านที่ ๒ ด้านความรู้ความสามารถ โดยมีองค์ประกอบ คือ

คนที่ ๑ ผู้บังคับบัญชาของผู้ขอรับการประเมิน

คนที่ ๒ ผู้ทรงคุณวุฒินอกสถานที่ปฏิบัติงานที่มีความรู้ความสามารถเหมาะสม

คนที่ ๓ ข้าราชการครูและบุคลากรทางการศึกษาในสายงานเดียวกับผู้ขอรับการประเมิน ที่มีวิทยฐานะไม่ต่ำกว่าเชี่ยวชาญ และเป็นผู้มีความรู้ความสามารถ ประสบการณ์สอดคล้องกับความรับผิดชอบของผู้ขอรับการประเมิน

๔. การประเมินของคณะกรรมการชุดที่ ๑

สำนักงานเขตพื้นที่การศึกษาดำเนินการประเมิน ๒ ด้าน ดังนี้

ด้านที่ ๑ วินัย คุณธรรม จริยธรรม และจรรยาบรรณวิชาชีพ

ด้านที่ ๒ ความรู้ความสามารถ

เกณฑ์ตัดสิน

ด้านที่ ๑ และด้านที่ ๒ ต้องได้คะแนนจากกรรมการ ๓ คน เฉลี่ยไม่ต่ำกว่า ๗๕%

กรณีผลการประเมินด้านใดด้านหนึ่งหรือทั้ง ๒ ด้าน ไม่ผ่านเกณฑ์ ให้สำนักงานเขตพื้นที่การศึกษา เสนอ กศจ. พิจารณาไม่อนุมัติ

กรณีคณะกรรมการชุดที่ ๑ ประเมินด้านที่ ๑ และด้านที่ ๒ มีความเห็นว่าผลการประเมินด้านใดด้านหนึ่ง หรือทั้ง ๒ ด้าน อยู่ในวิสัยที่สามารถพัฒนาให้ผ่านเกณฑ์ได้พัฒนาได้ไม่เกิน ๒ ครั้ง ครั้งละไม่เกิน ๓ เดือน โดยแจ้งให้สำนักงานเขตพื้นที่การศึกษาเพื่อแจ้งผู้ขอรับการประเมินพัฒนาต่อไป

กรณีผลการประเมินทั้ง ๒ ด้านผ่านเกณฑ์ ให้สำนักงานเขตพื้นที่การศึกษา เสนอ กศจ. พิจารณาอนุมัติ

๕. การพิจารณาของ กศจ. (พิจารณาผลการประเมินของคณะกรรมการชุดที่ ๑)

กรณีผลการประเมินด้านใดด้านหนึ่งหรือทั้ง ๒ ด้าน ไม่ผ่านเกณฑ์ กศจ. พิจารณาไม่อนุมัติ และให้สำนักงานศึกษาธิการจังหวัดแจ้งให้สำนักงานเขตพื้นที่การศึกษาเพื่อแจ้งผลการพิจารณาให้ผู้ขอรับทราบ

กรณีผลการประเมินทั้ง ๒ ด้านผ่านเกณฑ์ และ กศจ. พิจารณาแล้วมีมติให้ผ่านการประเมิน ทั้ง ๒ ด้าน ให้สำนักงานศึกษาธิการจังหวัดแจ้งให้สำนักงานเขตพื้นที่การศึกษา ส่งเอกสารผลการปฏิบัติงาน ด้านที่ ๓ พร้อมทั้งเอกสารที่เกี่ยวข้อง พร้อมทั้งผลการประเมินด้านที่ ๑ และด้านที่ ๒ และความเห็นของ คณะกรรมการชุดที่ ๑ ให้สำนักงาน ก.ค.ศ. เพื่อดำเนินการต่อไป

กรณี ก.ค.ศ. แจ้งมติอนุมัติผลการประเมินด้านที่ ๓ แล้ว ให้สำนักงานเขตพื้นที่การศึกษา เสนอ กศจ. พิจารณาอนุมัติ เพื่อแต่งตั้งต่อไป

๖. การดำเนินการของ ก.ค.ศ.

ก.ค.ศ. ตั้งคณะกรรมการประเมินชุดที่ ๒ ประเมินด้านที่ ๓ ด้านผลการปฏิบัติงาน เมื่อ ก.ค.ศ. พิจารณาด้านที่ ๓ แล้ว มีมติอนุมัติหรือไม่อนุมัติหรือปรับปรุงผลงานทางวิชาการ ให้แจ้งผลการประเมิน ให้สำนักงานเขตพื้นที่การศึกษาทราบและดำเนินการในส่วนที่เกี่ยวข้องต่อไป

หมายเหตุ ๑. สำหรับการขอมีวิทยฐานะผู้อำนวยการสำนักงานเขตพื้นที่การศึกษาเชี่ยวชาญ ให้ยื่นขอ ตามหลักเกณฑ์และวิธีการให้ข้าราชการครูและบุคลากรทางการศึกษา สายงานบริหารการศึกษา มีวิทยฐานะชำนาญการพิเศษและวิทยฐานะเชี่ยวชาญ ตามหนังสือสำนักงาน ก.ค.ศ. ด่วนที่สุด ที่ ศธ ๐๒๐๖.๔/ว ๑๒ ลงวันที่ ๗ กันยายน ๒๕๖๑

๒. ก.ค.ศ. ได้กำหนดหลักเกณฑ์และวิธีการให้ข้าราชการครูและบุคลากรทางการศึกษา ตำแหน่งครู มีวิทยฐานะและเลื่อนวิทยฐานะ ตามหนังสือสำนักงาน ก.ค.ศ. ที่ ศธ ๐๒๐๖.๓/ว ๒๑ ลงวันที่ ๕ กรกฎาคม ๒๕๖๐ โดยในช่วงระยะเวลาเปลี่ยนผ่าน ผู้ดำรงตำแหน่งครูให้สามารถยื่นคำขอรับการประเมิน ตามหลักเกณฑ์และวิธีการให้ข้าราชการครูและบุคลากรทางการศึกษามีวิทยฐานะและเลื่อนวิทยฐานะ ตามหนังสือสำนักงาน ก.ค.ศ. ด่วนที่สุด ที่ ศธ ๐๒๐๖.๔/ว ๑๗ ลงวันที่ ๓๐ กันยายน ๒๕๕๒ ได้อีก ๑ ครั้ง เพียงวิทยฐานะเดียว ภายในระยะเวลา ๑ ปี

ข้อพึงระวัง

๑. การตั้งผู้ทรงคุณวุฒิเพื่อเป็นคณะกรรมการประเมินด้านที่ ๑, ๒ และ ๓ สำหรับวิทยฐานะชำนาญการ และด้านที่ ๑ และ ๒ สำหรับวิทยฐานะชำนาญการพิเศษและวิทยฐานะเชี่ยวชาญ ให้ตั้งบุคคลที่มีความรู้ความสามารถเหมาะสม โดยควรคำนึงถึงความสอดคล้องกับสาขาที่ขอประเมินและประสบการณ์หรือวิทยฐานะหรือระดับตำแหน่งของผู้ประเมิน

๒. การประเมินด้านที่ ๑ และด้าน ๒ สำหรับวิทยฐานะเชี่ยวชาญ ในการตั้งกรรมการประเมินจำนวน ๓ คนนั้น กรรมการคนที่ ๓ ต้องเป็นข้าราชการครูและบุคลากรทางการศึกษา สายงานที่ขอรับการประเมินที่มีวิทยฐานะไม่ต่ำกว่าวิทยฐานะที่ขอรับการประเมิน

๓. ข้าราชการครูและบุคลากรทางการศึกษาที่มีวุฒิปริญญาโทขึ้นไป และขอนำวุฒิดังกล่าวมาใช้ลดระยะเวลาการดำรงตำแหน่งครูเพื่อขอมีวิทยฐานะครูชำนาญการ คุณวุฒิดังกล่าวต้องเป็นคุณวุฒิที่ ก.ค.ศ. รับรองให้กับข้าราชการครูและบุคลากรทางการศึกษาในสังกัดนั้น ๆ

แผนผังการประเมินคำขอให้ให้มีหรือเลื่อนเป็นวิทยฐานะชำนาญการ
ตามหลักเกณฑ์และวิธีการฯ ว ๑๐/๒๕๕๔

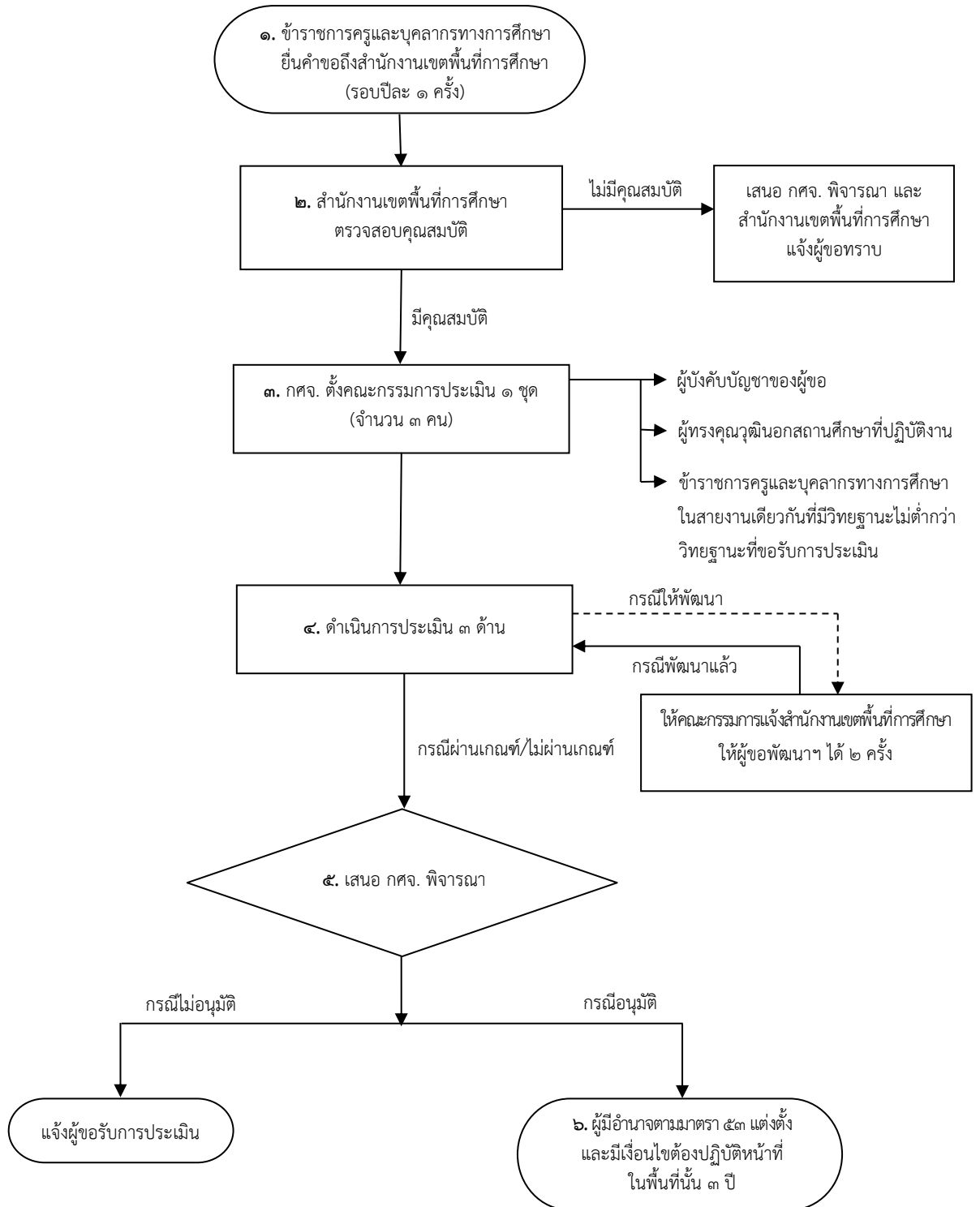

คำอธิบายแผนผังการประเมินตามหลักเกณฑ์และวิธีการ
ให้ข้าราชการครูและบุคลากรทางการศึกษาในจังหวัดยะลา ปัตตานี นราธิวาส และสงขลา
(เฉพาะพื้นที่อำเภอเทพา สะบ้าย้อย นาทวี และจะนะ) มีวิทยฐานะชำนาญการ (ว ๑๐/๒๕๕๔)

๑. การยื่นคำขอ

ข้าราชการครูและบุคลากรทางการศึกษาในจังหวัดยะลา ปัตตานี นราธิวาส และสงขลา (เฉพาะพื้นที่อำเภอเทพา สะบ้าย้อย นาทวี และจะนะ) ยื่นคำขอมีวิทยฐานะชำนาญการถึงสำนักงานเขตพื้นที่การศึกษา ได้รอบปีละ ๑ ครั้ง

๒. การตรวจสอบคุณสมบัติ

สำนักงานเขตพื้นที่การศึกษาตรวจสอบคุณสมบัติ ดังนี้

๑) ระยะเวลาการดำรงตำแหน่งเป็นไปตามหลักเกณฑ์และวิธีการฯ ว ๑๐/๒๕๕๔ ข้อ ๑.๑

๒) มีภาระงาน ดังนี้

สายงานการสอน มีภาระงานสอนไม่ต่ำกว่าภาระงานขั้นต่ำตามที่ส่วนราชการต้นสังกัดกำหนด โดยความเห็นชอบของ ก.ค.ศ.

สายงานบริหารสถานศึกษา/นิเทศการศึกษา มีภาระงานในสายงานเต็มเวลา

๓) เป็นผู้ดำรงตำแหน่งและปฏิบัติหน้าที่ตามตำแหน่งนั้น อยู่ในจังหวัดยะลา ปัตตานี นราธิวาส และสงขลา (เฉพาะพื้นที่อำเภอเทพา สะบ้าย้อย นาทวี และจะนะ) มาแล้วไม่น้อยกว่า ๑ ปีติดต่อกัน นับถึงวันที่ยื่นคำขอ **หรือ**

เป็นผู้ดำรงตำแหน่งและได้มาช่วยปฏิบัติหน้าที่ตามตำแหน่งนั้น อยู่ในจังหวัดยะลา ปัตตานี นราธิวาส และสงขลา (เฉพาะพื้นที่อำเภอเทพา สะบ้าย้อย นาทวี และจะนะ) มาแล้วไม่น้อยกว่า ๑ ปีติดต่อกัน นับถึงวันที่ยื่นคำขอ **หรือ**

เป็นผู้ดำรงตำแหน่งและปฏิบัติหน้าที่ตามตำแหน่งนั้นร่วมกับเป็นผู้ดำรงตำแหน่งและได้มาช่วยปฏิบัติหน้าที่ตามตำแหน่งนั้น อยู่ในจังหวัดยะลา ปัตตานี นราธิวาส และสงขลา (เฉพาะพื้นที่อำเภอเทพา สะบ้าย้อย นาทวี และจะนะ) มาแล้วไม่น้อยกว่า ๑ ปีติดต่อกัน นับถึงวันที่ยื่นคำขอ

๔) ได้ปฏิบัติงานตามหน้าที่ความรับผิดชอบย้อนหลัง ๑ ปีติดต่อกัน นับถึงวันที่ยื่นคำขอ

กรณีตรวจสอบแล้วไม่มีคุณสมบัติให้เสนอ กศจ. พิจารณา แล้วแจ้งมติให้สำนักงานเขตพื้นที่การศึกษา เพื่อแจ้งผู้ขอทราบ

กรณีตรวจสอบแล้วมีคุณสมบัติให้เสนอ กศจ. ตั้งคณะกรรมการประเมินต่อไป

๓. การตั้งคณะกรรมการประเมิน

กศจ. ตั้งคณะกรรมการประเมิน ๑ ชุด จำนวน ๓ คน ต่อผู้ขอ จำนวน ๑ ราย โดยองค์ประกอบของคณะกรรมการประเมิน ประกอบด้วย

คนที่ ๑ ผู้บังคับบัญชาของผู้ขอรับการประเมิน

คนที่ ๒ ผู้ทรงคุณวุฒินอกสถานที่ปฏิบัติงานที่มีความรู้ความสามารถเหมาะสม

คนที่ ๓ ข้าราชการครูและบุคลากรทางการศึกษาในสายงานเดียวกับผู้ขอรับการประเมินที่มีวิทยฐานะไม่ต่ำกว่าชำนาญการ และเป็นผู้มีความรู้ความสามารถ ประสบการณ์สอดคล้องกับความรับผิดชอบของผู้ขอรับการประเมิน

๔. การประเมินของคณะกรรมการ

สำนักงานเขตพื้นที่การศึกษาดำเนินการประเมินทั้ง ๓ ด้าน ดังนี้

ด้านที่ ๑ วินัย คุณธรรม จริยธรรม และจรรยาบรรณวิชาชีพ

ด้านที่ ๒ ความรู้ความสามารถ

ด้านที่ ๓ ผลงานที่เกิดจากการปฏิบัติหน้าที่

เกณฑ์ตัดสิน

ด้านที่ ๑ และด้านที่ ๒ ต้องได้คะแนนจากกรรมการ ๓ คน เฉลี่ยไม่ต่ำกว่า ๖๕%

ด้านที่ ๓ ได้คะแนนจากกรรมการแต่ละคน ไม่ต่ำกว่า ๖๕%

กรณีผลการประเมินด้านใดด้านหนึ่งหรือทั้ง ๓ ด้าน ไม่ผ่านเกณฑ์ ให้สำนักงานเขตพื้นที่การศึกษา เสนอ กศจ. พิจารณาไม่อนุมัติ

กรณีคณะกรรมการประเมิน มีความเห็นว่าผลการประเมินด้านใดด้านหนึ่งหรือทั้ง ๓ ด้าน อยู่ในวิสัยที่สามารถพัฒนาให้ผ่านเกณฑ์ได้ ให้พัฒนาได้ไม่เกิน ๒ ครั้ง ครั้งละไม่เกิน ๓ เดือน โดยแจ้งให้สำนักงานเขตพื้นที่การศึกษา เพื่อแจ้งผู้ขอรับการประเมินพัฒนาต่อไป

กรณีผลการประเมินทั้ง ๓ ด้าน ผ่านเกณฑ์ ให้สำนักงานเขตพื้นที่การศึกษา เสนอ กศจ. พิจารณาอนุมัติ

๕. การพิจารณาของ กศจ.

กรณีผ่านเกณฑ์ กศจ.พิจารณา อนุมัติ

กรณีไม่ผ่านเกณฑ์ กศจ.พิจารณา ไม่อนุมัติ

เมื่อ กศจ. มีมติเป็นประการใดแล้ว ให้สำนักงานศึกษาธิการจังหวัดแจ้งผลการพิจารณาให้สำนักงานเขตพื้นที่การศึกษาเพื่อแจ้งผู้ขอทราบ

๖. การแต่งตั้ง

กรณี กศจ. มีมติอนุมัติให้ผู้มีอำนาจตามมาตรา ๕๓ สั่งแต่งตั้งให้มีวิทยฐานะชำนาญการ ไม่ก่อนวันที่สำนักงานเขตพื้นที่การศึกษาได้รับคำขอและเอกสารครบถ้วนครั้งสุดท้าย โดยต้องเป็นผู้ปฏิบัติหน้าที่ติดต่อกัน อยู่ในพื้นที่พิเศษจนถึงวันที่แต่งตั้ง

หมายเหตุ ผู้ที่รับการแต่งตั้งให้มีวิทยฐานะชำนาญการตามหลักเกณฑ์และวิธีการนี้แล้ว ต้องปฏิบัติหน้าที่ อยู่ในพื้นที่พิเศษดังกล่าว ไม่น้อยกว่า ๓ ปี นับตั้งแต่วันที่ได้รับอนุมัติผลการประเมิน เว้นแต่มีเหตุผลและความจำเป็นพิเศษ

แผนผังการประเมินคำขอให้มีหรือเลื่อนเป็นวิทยฐานะชำนาญการพิเศษ
ตามหลักเกณฑ์และวิธีการฯ ว ๑๐/๒๕๕๔

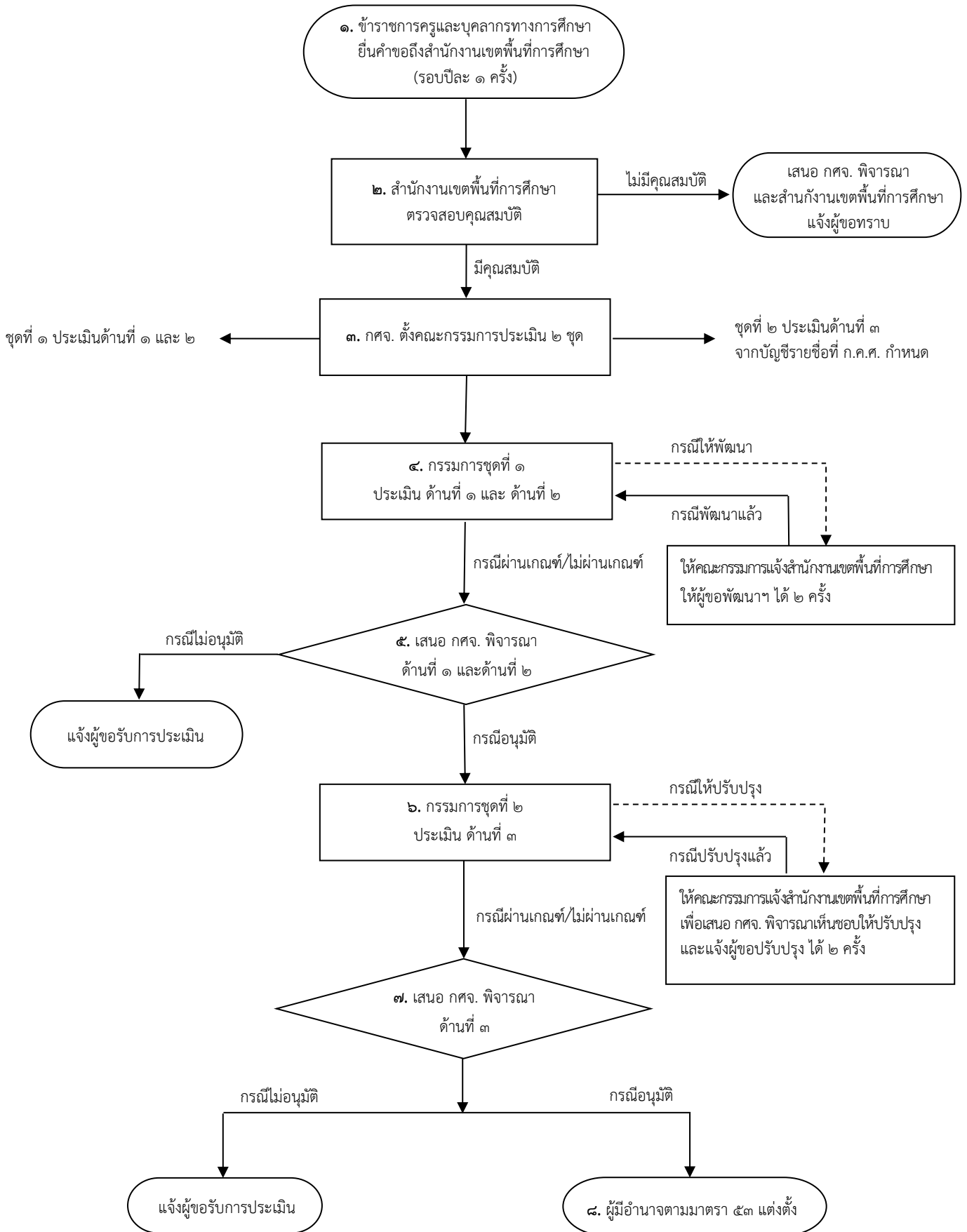

คำอธิบายแผนผังการประเมินตามหลักเกณฑ์และวิธีการ
ให้ข้าราชการครูและบุคลากรทางการศึกษาในจังหวัดยะลา ปัตตานี นราธิวาส และสงขลา
(เฉพาะพื้นที่อำเภอเทพา สะบ้าย้อย นาทวี และจะนะ) มีวิทยฐานะชำนาญการพิเศษ (ว ๑๐/๒๕๕๔)

๑. การยื่นคำขอ

ข้าราชการครูและบุคลากรทางการศึกษาในจังหวัดยะลา ปัตตานี นราธิวาส และสงขลา (เฉพาะพื้นที่อำเภอเทพา สะบ้าย้อย นาทวี และจะนะ) ยื่นคำขอมิวิทยฐานะหรือเลื่อนเป็นวิทยฐานะชำนาญการพิเศษถึงสำนักงานเขตพื้นที่การศึกษา รอบปีละ ๑ ครั้ง

๒. การตรวจสอบคุณสมบัติ

สำนักงานเขตพื้นที่การศึกษาตรวจสอบคุณสมบัติ ดังนี้

๒.๑ ระยะเวลาการดำรงตำแหน่งเป็นไปตามหลักเกณฑ์และวิธีการฯ ว ๑๐/๒๕๕๔ ข้อ ๑.๑

๒.๒ มีภาระงาน ดังนี้

สายงานการสอน มีภาระงานสอนไม่ต่ำกว่าภาระงานขั้นต่ำตามที่ส่วนราชการต้นสังกัดกำหนด โดยความเห็นชอบของ ก.ค.ศ.

สายงานบริหารสถานศึกษา/นิเทศการศึกษา มีภาระงานในสายงานเต็มเวลา

๒.๓ เป็นผู้ดำรงตำแหน่งและปฏิบัติหน้าที่ตามตำแหน่งนั้น อยู่ในจังหวัดยะลา ปัตตานี นราธิวาส และสงขลา (เฉพาะพื้นที่อำเภอเทพา สะบ้าย้อย นาทวี และจะนะ) มาแล้วไม่น้อยกว่า ๖ เดือนติดต่อกันนับถึงวันที่ยื่นคำขอ **หรือ**

เป็นผู้ดำรงตำแหน่งและได้มาช่วยปฏิบัติหน้าที่ตามตำแหน่งนั้น อยู่ในจังหวัดยะลา ปัตตานี นราธิวาส และสงขลา (เฉพาะพื้นที่อำเภอเทพา สะบ้าย้อย นาทวี และจะนะ) มาแล้วไม่น้อยกว่า ๖ เดือนติดต่อกันนับถึงวันที่ยื่นคำขอ **หรือ**

เป็นผู้ดำรงตำแหน่งและปฏิบัติหน้าที่ตามตำแหน่งนั้นรวมกับเป็นผู้ดำรงตำแหน่งและได้มาช่วยปฏิบัติหน้าที่ตามตำแหน่งนั้น อยู่ในจังหวัดยะลา ปัตตานี นราธิวาส และสงขลา (เฉพาะพื้นที่อำเภอเทพา สะบ้าย้อย นาทวี และจะนะ) มาแล้วไม่น้อยกว่า ๖ เดือนติดต่อกันนับถึงวันที่ยื่นคำขอ

๒.๔ ได้ปฏิบัติงานตามหน้าที่ความรับผิดชอบย้อนหลัง ๑ ปีติดต่อกัน นับถึงวันที่ยื่นคำขอ

กรณีตรวจสอบแล้วไม่มีคุณสมบัติให้เสนอ กศจ. พิจารณา แล้วแจ้งมติให้สำนักงานเขตพื้นที่การศึกษา เพื่อแจ้งผู้ขอทราบ

กรณีตรวจสอบแล้วมีคุณสมบัติให้เสนอ กศจ. ตั้งคณะกรรมการประเมินต่อไป

๓. การตั้งคณะกรรมการประเมิน

กศจ. ตั้งคณะกรรมการประเมิน ๒ ชุด ดังนี้

๑) กรรมการชุดที่ ๑ จำนวน ๓ คน ประเมินด้านที่ ๑ ด้านวินัย คุณธรรม จริยธรรม และจรรยาบรรณวิชาชีพ และด้านที่ ๒ ด้านความรู้ความสามารถ โดยมีองค์ประกอบ คือ

คนที่ ๑ ผู้บังคับบัญชาของผู้ขอรับการประเมิน

คนที่ ๒ ผู้ทรงคุณวุฒินอกสถานที่ปฏิบัติงานที่มีความรู้ความสามารถเหมาะสม

คนที่ ๓ ข้าราชการครูและบุคลากรทางการศึกษาที่มีวิทยฐานะหรือตำแหน่งอื่นที่ ก.ค.ศ. เทียบเท่าไม่ต่ำกว่าวิทยฐานะชำนาญการพิเศษ

๒) กรรมการชุดที่ ๒ จำนวน ๓ คน ประเมินด้านที่ ๓ ด้านผลงานที่เกิดจากการปฏิบัติหน้าที่ โดยตั้งกรรมการจากบัญชีรายชื่อที่ ก.ค.ศ. กำหนด

คณะกรรมการประเมิน ทั้ง ๒ ชุด ประเมินจากเอกสารหลักฐาน รวมทั้งการปฏิบัติงานจริง ณ สถานศึกษา

๔. การประเมินของคณะกรรมการชุดที่ ๑

สำนักงานเขตพื้นที่การศึกษาดำเนินการประเมินด้านที่ ๑ และ ๒ ดังนี้

ด้านที่ ๑ วินัย คุณธรรม จริยธรรม และจรรยาบรรณวิชาชีพ

ด้านที่ ๒ ความรู้ความสามารถ

เกณฑ์ตัดสิน

ด้านที่ ๑ และด้านที่ ๒ ต้องได้คะแนนจากกรรมการ ๓ คน เฉลี่ยไม่ต่ำกว่า ๗๐%

กรณีผลการประเมินด้านใดด้านหนึ่งหรือทั้ง ๒ ด้าน ไม่ผ่านเกณฑ์ ให้สำนักงานเขตพื้นที่การศึกษา เสนอ กศจ. พิจารณาไม่อนุมัติ

กรณีคณะกรรมการชุดที่ ๑ ประเมินด้านที่ ๑ และด้านที่ ๒ มีความเห็นว่าผลการประเมินด้านใดด้านหนึ่ง หรือทั้ง ๒ ด้าน อยู่ในวิสัยที่สามารถพัฒนาให้ผ่านเกณฑ์ได้พัฒนาได้ไม่เกิน ๒ ครั้ง ครั้งละไม่เกิน ๓ เดือน โดยแจ้งให้สำนักงานเขตพื้นที่การศึกษาเพื่อแจ้งผู้ขอรับการประเมินพัฒนาต่อไป

กรณีผลการประเมินทั้ง ๒ ด้านผ่านเกณฑ์ ให้สำนักงานเขตพื้นที่การศึกษาเสนอ กศจ. พิจารณาอนุมัติ

๕. กศจ. พิจารณาผลการประเมินของคณะกรรมการชุดที่ ๑

กรณีผลการประเมินด้านใดด้านหนึ่งหรือทั้ง ๒ ด้าน ไม่ผ่านเกณฑ์ กศจ. พิจารณาไม่อนุมัติ ให้สำนักงานศึกษาธิการจังหวัดแจ้งให้สำนักงานเขตพื้นที่การศึกษาเพื่อแจ้งผลการพิจารณาให้ผู้ขอรับทราบ

กรณีผลการประเมินทั้ง ๒ ด้านผ่านเกณฑ์ กศจ. พิจารณาอนุมัติ ให้สำนักงานศึกษาธิการจังหวัด แจ้งให้สำนักงานเขตพื้นที่การศึกษาส่งเอกสารผลการปฏิบัติงานด้านที่ ๓ พร้อมทั้งเอกสารที่เกี่ยวข้อง ให้คณะกรรมการชุดที่ ๒ เพื่อดำเนินการต่อไป

๖. การประเมินของคณะกรรมการชุดที่ ๒

สำนักงานเขตพื้นที่การศึกษาดำเนินการประเมินด้านที่ ๓ ดังนี้

ด้านที่ ๓ ผลงานที่เกิดจากการปฏิบัติหน้าที่

ส่วนที่ ๑ ข้อจำกัดตามสภาพความยากลำบากการปฏิบัติงาน

ส่วนที่ ๒ ผลที่ประสพผลสำเร็จทางการสอน/ด้านบริหารสถานศึกษา/

ด้านบริหารการศึกษา/ด้านนิเทศการศึกษา

เกณฑ์ตัดสิน

ด้านที่ ๓ ส่วนที่ ๑ ได้คะแนนจากกรรมการแต่ละคน ไม่ต่ำกว่า ๖๕%

ส่วนที่ ๒ ได้คะแนนจากกรรมการแต่ละคน ไม่ต่ำกว่า ๖๕%

รวมทั้ง ๒ ส่วน ได้คะแนนจากกรรมการ รวมเฉลี่ย ไม่ต่ำกว่า ๗๐%

กรณีผลการประเมินผ่านเกณฑ์หรือไม่ผ่านเกณฑ์ให้สำนักงานเขตพื้นที่ศึกษานำผลการประเมิน เสนอ กศจ. พิจารณา

กรณีมีผลการประเมินด้านที่ ๓ ผ่านเกณฑ์จากกรรมการไม่น้อยกว่า ๒ ใน ๓ คนและ คณะกรรมการชุดที่ ๒ พิจารณาแล้วเห็นว่าผลงานทางวิชาการอยู่ในวิสัยที่สามารถปรับปรุงได้ เห็นสมควรให้ ปรับปรุงผลงานทางวิชาการได้ไม่เกิน ๒ ครั้ง ครั้งที่ ๑ ไม่เกิน ๖ เดือน และครั้งที่ ๒ ไม่เกิน ๓ เดือน และ ให้สำนักงานเขตพื้นที่ศึกษานำผลการประเมินเสนอ กศจ. พิจารณา

๗. การพิจารณาของ กศจ.

ผลการประเมินของคณะกรรมการชุดที่ ๒

กรณีผ่านเกณฑ์ กศจ. พิจารณา อนุมัติ

กรณีไม่ผ่านเกณฑ์ กศจ. พิจารณา ไม่อนุมัติ

กรณีการปรับปรุง กศจ. พิจารณาให้ปรับปรุงได้ไม่เกิน ๒ ครั้ง ครั้งที่ ๑ ไม่เกิน ๖ เดือน และครั้งที่ ๒ ไม่เกิน ๓ เดือน

เมื่อ กศจ. มีมติเป็นประการใดแล้ว ให้สำนักงานศึกษาธิการจังหวัดแจ้งผลการพิจารณาให้สำนักงานเขตพื้นที่การศึกษาเพื่อแจ้งผู้ขอทราบ

๘. การแต่งตั้ง

กรณี กศจ. มีมติอนุมัติ ให้ผู้มีอำนาจตามมาตรา ๕๓ สั่งแต่งตั้งให้เลื่อนเป็นวิทยฐานะชำนาญการพิเศษ ไม่ก่อนวันที่สำนักงานเขตพื้นที่การศึกษาได้รับคำขอและเอกสารครบถ้วน ครั้งหลังสุดและไม่ก่อนวันที่ผ่านการพัฒนาก่อนแต่งตั้ง โดยต้องเป็นผู้ปฏิบัติหน้าที่ติดต่อกันอยู่ในพื้นที่พิเศษจนถึงวันที่แต่งตั้ง

สำหรับตำแหน่งรองผู้อำนวยการสำนักงานเขตพื้นที่การศึกษา กรณี ก.ค.ศ. มีมติอนุมัติ ให้ผู้มีอำนาจตามมาตรา ๕๓ สั่งแต่งตั้งให้มีวิทยฐานะชำนาญการพิเศษ ไม่ก่อนวันที่สำนักงานเขตพื้นที่การศึกษาได้รับคำขอและเอกสารครบถ้วนครั้งหลังสุดและไม่ก่อนวันที่ผ่านการพัฒนาก่อนแต่งตั้ง โดยต้องเป็นผู้ปฏิบัติหน้าที่ติดต่อกันอยู่ในพื้นที่พิเศษจนถึงวันที่แต่งตั้ง

หมายเหตุ ผู้ที่รับการแต่งตั้งให้มีวิทยฐานะหรือเลื่อนเป็นวิทยฐานะชำนาญการพิเศษตามหลักเกณฑ์ และวิธีการนี้แล้ว ต้องปฏิบัติหน้าที่อยู่ในพื้นที่พิเศษดังกล่าว ไม่น้อยกว่า ๓ ปี นับตั้งแต่วันที่ได้รับอนุมัติ ผลการประเมิน เว้นแต่มีเหตุผลและความจำเป็นพิเศษ

แผนผังการประเมินคำขอเพื่อให้มีหรือเลื่อนเป็นวิทยฐานะชำนาญการพิเศษ
ตามหลักเกณฑ์และวิธีการฯ ว ๑๓/๒๕๕๖

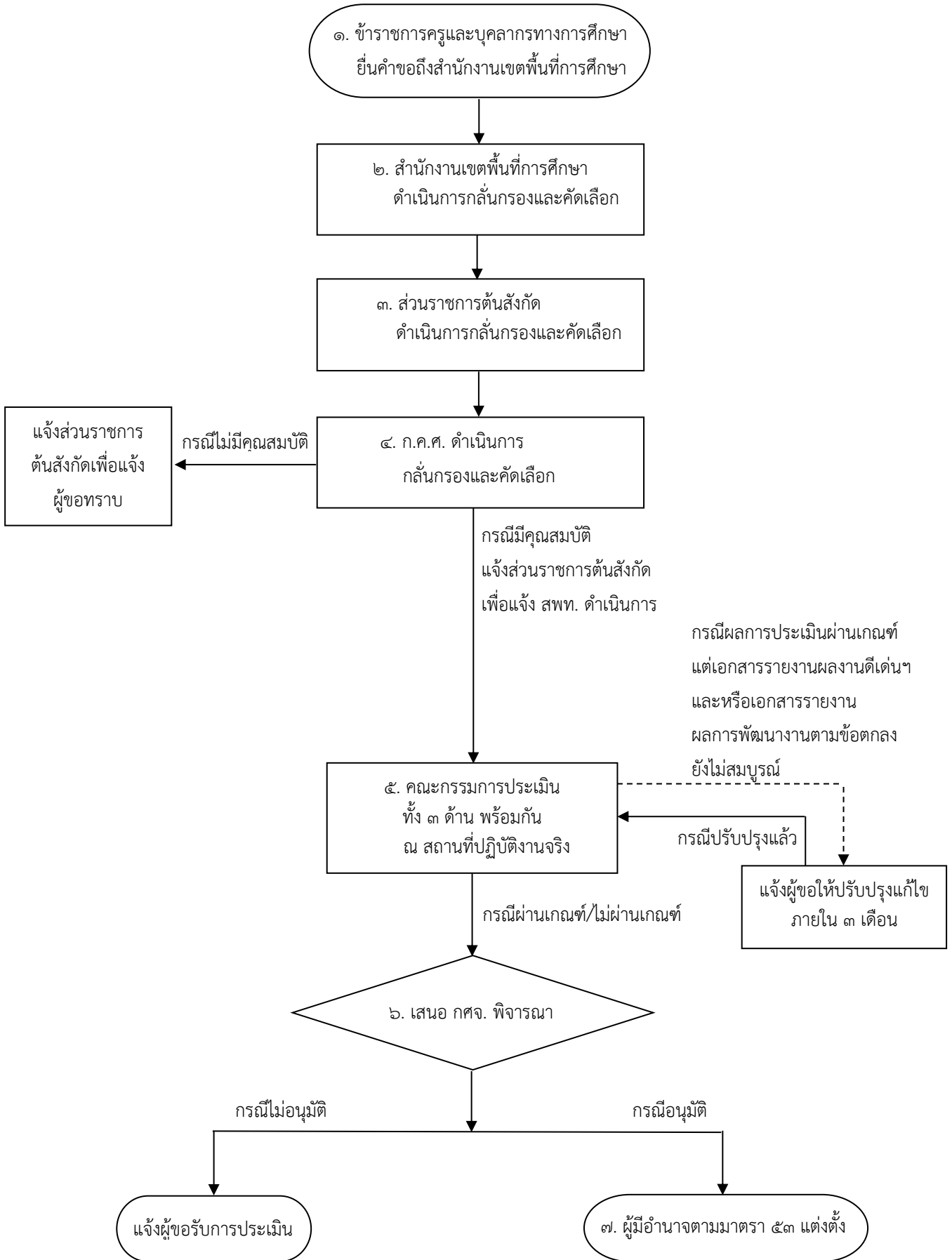

**คำอธิบายแผนผังการประเมินตามหลักเกณฑ์และวิธีการ
ให้ข้าราชการครูและบุคลากรทางการศึกษาผู้มีผลงานดีเด่นที่ประสบผลสำเร็จเป็นที่ประจักษ์
มีวิทยฐานะชำนาญการพิเศษ (ว ๑๓/๒๕๕๖)**

๑. การยื่นคำขอ

ข้าราชการครูและบุคลากรทางการศึกษา ยื่นคำขอมีวิทยฐานะชำนาญการพิเศษ ถึงสำนักงานเขตพื้นที่การศึกษา

๒. การดำเนินการกลั่นกรองและคัดเลือกของสำนักงานเขตพื้นที่การศึกษา

๒.๑ ให้ กศจ. ตั้งคณะกรรมการ ประกอบด้วย หัวหน้าหน่วยงานของสำนักงานเขตพื้นที่การศึกษา เป็นประธาน ผู้ทรงคุณวุฒิและผู้ไม่มีส่วนได้ส่วนเสียกับผู้ขอรับการประเมิน เป็นกรรมการ จำนวนคณะกรรมการ ให้พิจารณาตั้งได้ตามความเหมาะสม พิจารณากลั่นกรองและคัดเลือกข้าราชการครูและบุคลากรทางการศึกษา ที่มีคุณสมบัติ ดังนี้

๒.๑.๑ มีคุณสมบัติเฉพาะสำหรับวิทยฐานะที่ขอรับการประเมิน ตามมาตรฐานวิทยฐานะ ตามที่ ก.ค.ศ. กำหนด

๒.๑.๒ มีภาระงานในหน้าที่และความรับผิดชอบของตำแหน่งที่ขอรับการประเมิน ดังนี้

สายงานการสอน มีภาระงานสอน ตามที่ ก.ค.ศ. กำหนด

สายงานบริหารสถานศึกษา/สายงานบริหารการศึกษา/สายงานนิเทศศึกษา มีภาระงานในหน้าที่และความรับผิดชอบเต็มเวลา

๒.๑.๓ ได้ปฏิบัติงานตามหน้าที่ความรับผิดชอบในตำแหน่งที่ขอรับการประเมินย้อนหลัง ๓ ปี ติดต่อกัน นับถึงวันที่ยื่นขอรับการประเมิน

๒.๑.๔ มีผลงานดีเด่นที่ประสบผลสำเร็จเป็นที่ประจักษ์ โดยต้องเป็นผลงานตามข้อใดข้อหนึ่ง ดังนี้

๑) ผลงานดีเด่นที่ผู้ขอรับการประเมินได้รับรางวัลสูงสุดระดับชาติขึ้นไป

ผลงานดีเด่นที่ผู้ขอรับการประเมินได้รับรางวัลสูงสุดระดับชาติขึ้นไป ไม่น้อยกว่า ๒ รางวัล สำหรับวิทยฐานะชำนาญการพิเศษ ภายใน ๓ ปี นับถึงวันที่สำนักงาน ก.ค.ศ. กำหนด โดยผลงานดีเด่นต้องตรงหรือสอดคล้องกับสาขา/สาขาวิชา/กลุ่มสาระการเรียนรู้ที่ขอรับการประเมิน

กรณีผลงานดีเด่นที่ผู้ขอรับการประเมินได้รับรางวัลสูงสุดระดับชาติขึ้นไป เกิน ๓ ปี ต้องมีหลักฐานแสดงการพัฒนาผลงานและใช้ประโยชน์อย่างต่อเนื่อง

๒) ผลงานดีเด่นที่ส่วนราชการต้นสังกัดพิจารณาเห็นว่าเป็นผลงานที่มีคุณภาพเทียบเคียงกับผลงานที่ได้รับรางวัลสูงสุดระดับชาติขึ้นไป

ผลงานดีเด่นที่ส่วนราชการต้นสังกัดพิจารณาเห็นว่าเป็นผลงานที่มีคุณภาพเทียบเคียงกับผลงานที่ได้รับรางวัลสูงสุดระดับชาติขึ้นไป ไม่น้อยกว่า ๒ รายสำหรับวิทยฐานะชำนาญการพิเศษ ภายใน ๓ ปี นับถึงวันที่สำนักงาน ก.ค.ศ. กำหนด โดยผลงานดีเด่นต้องตรงหรือสอดคล้องกับสาขา/สาขาวิชา/กลุ่มสาระการเรียนรู้ที่ขอรับการประเมิน

กรณีผลงานดีเด่นที่ผู้ขอรับการประเมินที่ส่วนราชการต้นสังกัดพิจารณาเห็นว่า เป็นผลงานที่มีคุณภาพเทียบเคียงกับผลงานที่ได้รับรางวัลสูงสุดระดับชาติขึ้นไป เกิน ๓ ปี ต้องมีหลักฐาน แสดงการพัฒนาผลงานและใช้ประโยชน์อย่างต่อเนื่อง

๒.๑.๕ มีข้อเสนอในการพัฒนางานที่ต่อยอดจากผลงานดีเด่นที่สอดคล้องกับสาขา/สาขาวิชา/ กลุ่มสาระการเรียนรู้ที่ขอรับการประเมิน จำนวน ๑ เรื่อง โดยข้อเสนอในการพัฒนางานต้องมีองค์ประกอบ ครบ ๔ ประการ คือ ประเด็นในการพัฒนา เป้าหมายในการพัฒนา วิธีการพัฒนา แนวทางการตรวจสอบ และประเมินผลการพัฒนา

๒.๒ ให้เสนอ กศจ. พิจารณาให้ความเห็นชอบ และประกาศรายชื่อผู้ได้รับการคัดเลือก ณ สำนักงานเขตพื้นที่การศึกษา และประกาศทางเว็บไซต์ เป็นระยะเวลา ๑๕ วัน เพื่อเปิดโอกาสให้มีการคัดค้าน คุณสมบัติและหรือผลงานของผู้ได้รับการคัดเลือก

๒.๓ เสนอรายชื่อผู้ได้รับการคัดเลือกให้ส่วนราชการต้นสังกัดดำเนินการต่อไป

๓. การดำเนินการกลั่นกรองและคัดเลือกของส่วนราชการต้นสังกัด

๓.๑ ให้ส่วนราชการต้นสังกัด ตั้งคณะกรรมการ ประกอบด้วย เลขธิการคณะกรรมการการศึกษาขั้นพื้นฐาน เป็นประธาน ผู้ทรงคุณวุฒิและผู้ไม่มีส่วนได้ส่วนเสียกับผู้ขอรับการประเมิน เป็นกรรมการ จำนวนคณะกรรมการ ให้พิจารณาตั้งได้ตามความเหมาะสม พิจารณากลั่นกรองและคัดเลือกข้าราชการครูและบุคลากรทางการศึกษา ที่มีคุณสมบัติตามหลักเกณฑ์และวิธีการที่ ก.ค.ศ. กำหนด

๓.๒ เมื่อคณะกรรมการพิจารณาแล้ว ให้ประกาศรายชื่อผู้ได้รับการคัดเลือก ณ สำนักงาน คณะกรรมการการศึกษาขั้นพื้นฐาน หรือประกาศทางเว็บไซต์ เป็นระยะเวลา ๑๕ วัน เพื่อเปิดโอกาสให้มีการ คัดค้านคุณสมบัติและหรือผลงานของผู้ได้รับการคัดเลือก

๓.๓ เสนอรายชื่อผู้ได้รับการคัดเลือกให้สำนักงาน ก.ค.ศ. ดำเนินการต่อไป

๔. การดำเนินการกลั่นกรองและคัดเลือกของ ก.ค.ศ.

เมื่อสำนักงาน ก.ค.ศ. ได้รับคำขอจากสำนักงานคณะกรรมการการศึกษาขั้นพื้นฐานแล้ว ให้ดำเนินการ ดังนี้

๔.๑ ก.ค.ศ. ตั้ง อ.ก.ค.ศ.วิสามัญเฉพาะกิจเพื่อทำหน้าที่พิจารณารับรองรางวัลสูงสุดระดับชาติขึ้นไป ผลงานที่มีคุณภาพเทียบเคียงกับผลงานที่ได้รับรางวัลสูงสุดระดับชาติขึ้นไป และเพื่อพิจารณากลั่นกรอง ตรวจสอบและวินิจฉัยคุณสมบัติของผู้ได้รับการคัดเลือก และพิจารณาคำร้องคัดค้าน รวมทั้งดำเนินการอื่น ๆ ตามที่ ก.ค.ศ. มอบหมาย

๔.๒ เมื่อคณะกรรมการพิจารณาแล้ว ให้ประกาศรายชื่อผู้ได้รับการคัดเลือกทางเว็บไซต์ของ สำนักงาน ก.ค.ศ. เป็นระยะเวลา ๑๕ วัน เพื่อเปิดโอกาสให้มีการคัดค้านคุณสมบัติและหรือผลงานของผู้ได้รับ การคัดเลือก แล้วแจ้งรายชื่อผู้ได้รับการคัดเลือกเพื่อเข้ารับการประเมินให้มีวิทยฐานะชำนาญการพิเศษ ไปยังสำนักงานคณะกรรมการการศึกษาขั้นพื้นฐาน เพื่อแจ้งสำนักงานเขตพื้นที่การศึกษาดำเนินการประเมิน ด้านที่ ๑, ๒ และ ๓ ณ สถานที่ปฏิบัติงานต่อไป

๔.๓ ก.ค.ศ. กำหนดบัญชีรายชื่อคณะกรรมการประเมินให้สำนักงานเขตพื้นที่การศึกษา
ดำเนินการตั้งคณะกรรมการเพื่อประเมินต่อไป

๕. การดำเนินการประเมิน

วิทยฐานะชำนาญการพิเศษ ให้คณะกรรมการประเมิน ดำเนินการประเมินด้านที่ ๑ ด้านวินัย
คุณธรรม จริยธรรม และจรรยาบรรณวิชาชีพ ด้านที่ ๒ ด้านความรู้ความสามารถ และด้านที่ ๓ ด้านผลการปฏิบัติงาน
พร้อมกัน และประเมินทุกด้าน ณ สถานที่ปฏิบัติงานจริง

๖. เสนอ กศจ. พิจารณา





กรณีผ่านเกณฑ์ กศจ. พิจารณาอนุมัติ

กรณีไม่ผ่านเกณฑ์ กศจ. พิจารณาไม่อนุมัติ

๗. การแต่งตั้ง

กรณี กศจ. มีมติอนุมัติให้ผู้มีอำนาจตามมาตรา ๕๓ สั่งแต่งตั้งเลื่อนเป็นวิทยฐานะชำนาญการพิเศษ
ไม่ก่อนวันที่สำนักงาน ก.ค.ศ. ได้รับคำขอพร้อมเอกสารหลักฐานครบถ้วนสมบูรณ์ และไม่ก่อนวันที่
ผ่านการพัฒนาก่อนแต่งตั้งตามที่ ก.ค.ศ. กำหนด

รายการเอกสารอิเล็กทรอนิกส์

เอกสาร	เอกสารอิเล็กทรอนิกส์ (QR Code)
ศธ ๐๒๐๖.๔/ว ๑๗ ลงวันที่ ๓๐ กันยายน ๒๕๕๒ เรื่อง หลักเกณฑ์และวิธีการให้ข้าราชการครูและบุคลากรทางการศึกษา มีวิทยฐานะและเลื่อนวิทยฐานะ	
ศธ ๐๒๐๖.๔/ว ๑๐ ลงวันที่ ๒๙ กรกฎาคม ๒๕๕๔ เรื่อง หลักเกณฑ์และวิธีการให้ข้าราชการครูและบุคลากรทางการศึกษา ในจังหวัดยะลา ปัตตานี นราธิวาส และสงขลา (เฉพาะพื้นที่อำเภอเทพา สะบ้าย้อย นาทวี และจะนะ) มีวิทยฐานะชำนาญการ และมีหรือเลื่อนเป็นวิทยฐานะชำนาญการพิเศษ	
ศธ ๐๒๐๖.๓/ว ๑๓ ลงวันที่ ๑ สิงหาคม ๒๕๕๖ เรื่อง หลักเกณฑ์และวิธีการให้ข้าราชการครูและบุคลากรทางการศึกษา ผู้มีผลงานดีเด่นที่ประสบผลสำเร็จเป็นที่ประจักษ์มีวิทยฐานะหรือเลื่อน เป็นวิทยฐานะชำนาญการพิเศษและวิทยฐานะเชี่ยวชาญ ทุกตำแหน่ง	
ศธ ๐๒๐๖.๓/ว ๒๑ ลงวันที่ ๕ กรกฎาคม ๒๕๖๐ เรื่อง หลักเกณฑ์และวิธีการให้ข้าราชการครูและบุคลากรทางการศึกษา ตำแหน่งครู มีวิทยฐานะและเลื่อนวิทยฐานะ	

แผนผังการประเมินคำขอมีวิทยฐานะและเลื่อนวิทยฐานะ ตำแหน่งครู
ตามหลักเกณฑ์และวิธีการฯ ว ๒๑/๒๕๖๐

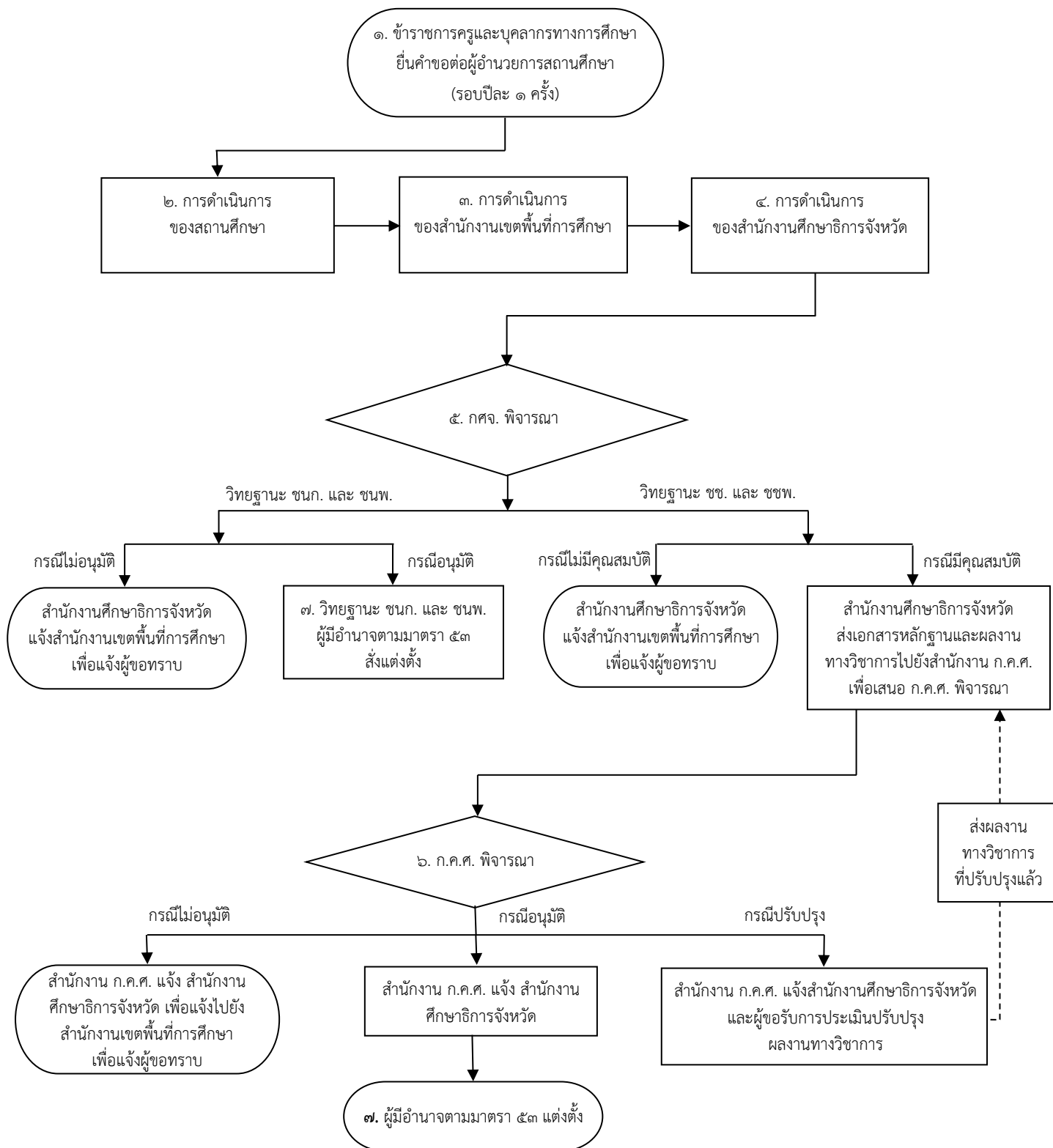

คำอธิบายแผนผังการประเมินตามหลักเกณฑ์และวิธีการ

ให้ข้าราชการครูและบุคลากรทางการศึกษา ตำแหน่งครู มีวิทยฐานะและเลื่อนวิทยฐานะ (ว ๒๑/๒๕๖๐)

๑. การยื่นคำขอ

ข้าราชการครูและบุคลากรทางการศึกษา ตำแหน่งครู ยื่นคำขอมีวิทยฐานะหรือเลื่อนวิทยฐานะ ต่อผู้อำนวยการสถานศึกษา รอบปีละ ๑ ครั้ง

๒. การดำเนินการของสถานศึกษา

ผู้อำนวยการสถานศึกษา ตรวจสอบคุณสมบัติและประเมิน ดังนี้

๒.๑ ตรวจสอบคุณสมบัติ

๒.๑.๑ ระยะเวลาการดำรงตำแหน่ง

วิทยฐานะครูชำนาญการ ต้องดำรงตำแหน่งครู มาแล้วไม่น้อยกว่า ๕ ปี นับถึงวันที่ยื่นคำขอ หรือดำรงตำแหน่งอื่นที่ ก.ค.ศ. เทียบเท่า

วิทยฐานะครูชำนาญการพิเศษ ต้องดำรงตำแหน่งครูที่มีวิทยฐานะครูชำนาญการ มาแล้วไม่น้อยกว่า ๕ ปี นับถึงวันที่ยื่นคำขอ หรือดำรงตำแหน่งอื่นที่ ก.ค.ศ. เทียบเท่า

วิทยฐานะครูเชี่ยวชาญ ต้องดำรงตำแหน่งครูที่มีวิทยฐานะครูชำนาญการพิเศษ มาแล้วไม่น้อยกว่า ๕ ปี นับถึงวันที่ยื่นคำขอ หรือดำรงตำแหน่งอื่นที่ ก.ค.ศ. เทียบเท่า

วิทยฐานะครูเชี่ยวชาญพิเศษ ต้องดำรงตำแหน่งครูที่มีวิทยฐานะครูเชี่ยวชาญ มาแล้วไม่น้อยกว่า ๕ ปี นับถึงวันที่ยื่นคำขอ หรือดำรงตำแหน่งอื่นที่ ก.ค.ศ. เทียบเท่า

๒.๑.๒ มีจำนวนชั่วโมงการปฏิบัติงานเป็นไปตามที่ ก.ค.ศ. กำหนด

ชั่วโมงการปฏิบัติงาน ประกอบด้วย จำนวนชั่วโมงสอนตามตารางสอน งานสนับสนุนการจัดการเรียนรู้ การมีส่วนร่วมในชุมชนการเรียนรู้ทางวิชาชีพ และงานตอบสนองนโยบายและจุดเน้น ทั้งนี้ ก.ค.ศ. กำหนดชั่วโมงสอนตามตารางสอน ดังนี้

ระดับการศึกษา/ประเภท	ชั่วโมงสอนขั้นต่ำ
สังกัดสำนักงานคณะกรรมการการศึกษาขั้นพื้นฐาน	
๑. ปฐมวัย	ไม่ต่ำกว่า ๖ ชม./สัปดาห์
๒. ประถมศึกษา (รวมโรงเรียนวัดอุปถัมภ์พิเศษ หรือ โรงเรียนจัดการเรียนรวม)	ไม่ต่ำกว่า ๑๒ ชม./สัปดาห์
๓. มัธยมศึกษา (รวมโรงเรียนวัดอุปถัมภ์พิเศษ หรือ โรงเรียนจัดการเรียนรวม)	ไม่ต่ำกว่า ๑๒ ชม./สัปดาห์
๔. การศึกษาพิเศษ	
๔.๑ เฉพาะความพิการและศูนย์การศึกษาพิเศษ	ไม่ต่ำกว่า ๖ ชม./สัปดาห์
๔.๒ ศึกษาสงเคราะห์และราชประชานุเคราะห์	ไม่ต่ำกว่า ๑๒ ชม./สัปดาห์

ผู้ดำรงตำแหน่งครูที่จะขอมีวิทยฐานะหรือเลื่อนวิทยฐานะ ต้องมีชั่วโมงการปฏิบัติงาน ดังนี้

๑) วิทยฐานะครูชำนาญการหรือวิทยฐานะครูชำนาญการพิเศษ ต้องมีชั่วโมงการปฏิบัติงาน ในแต่ละปีไม่น้อยกว่า ๘๐๐ ชั่วโมง โดยในชั่วโมงการปฏิบัติงานต้องมีชั่วโมงการมีส่วนร่วมในชุมชนการเรียนรู้ทางวิชาชีพ ในแต่ละปีไม่น้อยกว่า ๕๐ ชั่วโมง ทั้งนี้ ต้องมีชั่วโมงสอนขั้นต่ำตามที่ ก.ค.ศ. กำหนดด้วย

๒) วิทยฐานะครูเชี่ยวชาญหรือวิทยฐานะครูเชี่ยวชาญพิเศษ ต้องมีชั่วโมงการปฏิบัติงาน ในแต่ละปีไม่น้อยกว่า ๙๐๐ ชั่วโมง โดยในชั่วโมงการปฏิบัติงานต้องมีชั่วโมงการมีส่วนร่วมในชุมชนการเรียนรู้ทางวิชาชีพ ในแต่ละปีไม่น้อยกว่า ๕๐ ชั่วโมง ทั้งนี้ ต้องมีชั่วโมงสอนขั้นต่ำตามที่ ก.ค.ศ. กำหนดด้วย

สำหรับการเสนอผลงานทางวิชาการในวิชา/สาขา/กลุ่มสาระการเรียนรู้ใด ในช่วงระยะเวลา ย้อนหลัง ๕ ปี ผู้ขอจะต้องมีชั่วโมงสอน ในวิชา/สาขา/กลุ่มสาระการเรียนรู้ ที่เสนอผลงาน ทางวิชาการนั้นด้วย

๒.๑.๓ มีวินัย คุณธรรม จริยธรรม และจรรยาบรรณวิชาชีพ โดยไม่เคยถูกลงโทษทางวินัย หรือจรรยาบรรณวิชาชีพ ในช่วงระยะเวลาย้อนหลัง ๕ ปี นับถึงวันที่ยื่นคำขอ

ในกรณีที่ผู้ดำรงตำแหน่งครู อยู่ระหว่างถูกดำเนินการทางวินัย หรือจรรยาบรรณวิชาชีพ โดยยังไม่มีคำสั่งลงโทษ ให้ถือว่าผู้นั้นมีคุณสมบัติในข้อนี้

๒.๑.๔ ผ่านการพัฒนา ตามหลักเกณฑ์และวิธีการที่ ก.ค.ศ. กำหนด ซึ่ง ก.ค.ศ. ได้กำหนด หลักเกณฑ์และวิธีการพัฒนาข้าราชการครูและบุคลากรทางการศึกษา สายงานการสอน ตามหนังสือสำนักงาน ก.ค.ศ. ที่ ศธ ๐๒๐๖.๗/ว ๒๒ ลงวันที่ ๕ กรกฎาคม ๒๕๖๐ และตามหนังสือสำนักงาน ก.ค.ศ. ที่ ศธ ๐๒๐๖.๗/ว ๑๔ ลงวันที่ ๒๕ กันยายน ๒๕๖๑ โดยมีสาระสำคัญ ดังนี้

๑) ครูต้องเข้ารับการพัฒนาอย่างต่อเนื่องทุกปี โดยมีการประเมินตนเองเพื่อวิเคราะห์ ความต้องการจำเป็นในการพัฒนา และนำผลการวิเคราะห์มาจัดทำแผนการพัฒนิตนเองเป็นรายปี เสนอผู้อำนวยการสถานศึกษาเพื่อพิจารณาอนุญาต

๒) การเข้ารับการพัฒนา ต้องเข้ารับการพัฒนาในหลักสูตรที่สถาบันครูพัฒนาให้การรับรอง ภายใน ๕ ปีต้องมีจำนวนชั่วโมงการพัฒนา ๑๐๐ ชั่วโมง กรณีมีชั่วโมงการพัฒนาไม่ครบ ๑๐๐ ชั่วโมง แต่ไม่น้อยกว่า ๖๐ ชั่วโมง ให้นำชั่วโมงการมีส่วนร่วมในชุมชนการเรียนรู้ทางวิชาชีพ (PLC) ส่วนที่เกินจาก ๕๐ ชั่วโมงในแต่ละปี มานับรวมได้

๓) การเข้ารับการพัฒนาตามข้อ (๒) ต้องครบ ๓ องค์ประกอบในแต่ละปี ซึ่งประกอบด้วย ด้านความรู้ ด้านทักษะ และด้านความเป็นครู และเพื่อให้มีคุณลักษณะที่คาดหวังตามมาตรฐานวิทยฐานะ ที่จะขอรับการประเมินนั้น

ข้าราชการครูและบุคลากรทางการศึกษา ตำแหน่งครู ที่ได้รับการพัฒนาตามข้อ (๑) – (๓) ครบถ้วนแล้ว ถือว่าผ่านการพัฒนาก่อนการแต่งตั้งให้มีหรือเลื่อนวิทยฐานะ ตามมาตรา ๘๐ แห่งพระราชบัญญัติ ระเบียบข้าราชการครูและบุคลากรทางการศึกษา พ.ศ. ๒๕๔๗ ด้วย

๒.๑.๕ มีผลงานที่เกิดจากการปฏิบัติหน้าที่ สายงานการสอน ในช่วงระยะเวลาย้อนหลัง ๕ ปีการศึกษาติดต่อกัน นับถึงวันสิ้นปีการศึกษาก่อนวันที่ยื่นคำขอ ซึ่งจะต้องมีการประเมินและมีผลการประเมิน

เป็นไปตามเกณฑ์การตัดสินแต่ละวิทยฐานะตามที่กำหนดไว้ในหลักเกณฑ์นี้ ไม่น้อยกว่า ๓ ปีการศึกษา โดยพิจารณาจากข้อมูล ที่บันทึกไว้ในแบบประเมินผลงานที่เกิดจากการปฏิบัติหน้าที่ ตำแหน่งครู รายปีการศึกษา การประเมินผลงานที่เกิดจากการปฏิบัติหน้าที่ตามข้อนี้ เป็นการประเมินการปฏิบัติงาน ตามหน้าที่ความรับผิดชอบ ตามมาตรฐานตำแหน่งและมาตรฐานวิทยฐานะ ซึ่งข้าราชการครูทุกคน ต้องมีการประเมิน ๓ ด้าน รวม ๑๓ ตัวชี้วัด คือ ด้านการจัดการเรียนการสอน (๘ ตัวชี้วัด) ด้านการบริหาร จัดการชั้นเรียน (๓ ตัวชี้วัด) และด้านการพัฒนาตนเองและพัฒนานักวิชาชีพ (๒ ตัวชี้วัด) ทุกปีการศึกษา โดยเมื่อสิ้นปีการศึกษาผู้ดำรงตำแหน่งครูต้องประเมินผลการปฏิบัติงานของตนเอง เสนอผู้อำนวยการสถานศึกษา ผู้ขอและผู้อำนวยการสถานศึกษาต้องเป็นผู้รับรองข้อมูล เอกสาร และหลักฐานเกี่ยวกับ คุณสมบัติของผู้ขอด้วย หากภายหลังการตรวจสอบพบว่ามีคุณสมบัติไม่เป็นไปตามหลักเกณฑ์ที่ ก.ค.ศ. กำหนด ให้ถือว่าเป็นผู้ขาดคุณสมบัติ

๒.๒ การประเมิน

ผู้อำนวยการสถานศึกษาประเมินผู้ดำรงตำแหน่งครู ดังนี้

๒.๒.๑ ประเมินรายปีการศึกษา

๑) ประเมินผลงานที่เกิดจากการปฏิบัติหน้าที่ของผู้ดำรงตำแหน่งครูทุกคนในสถานศึกษา ภาคเรียนละ ๑ ครั้ง โดยภาคเรียนที่ ๑ เป็นการประเมินเพื่อให้คำแนะนำและพัฒนา และภาคเรียนที่ ๒ ให้ประเมินภาพรวมทั้งปี

๒) เมื่อสิ้นปีการศึกษาให้ผู้ดำรงตำแหน่งครูประเมินตนเอง ทั้ง ๓ ด้าน ๑๓ ตัวชี้วัด อย่างต่อเนื่องทุกปีการศึกษา แล้วเสนอผลการประเมินให้ผู้อำนวยการสถานศึกษาพิจารณา

๓) ให้ผู้อำนวยการสถานศึกษา ตั้งคณะกรรมการจากข้าราชการครูและบุคลากรทางการศึกษา ในสถานศึกษาหรือนอกสถานศึกษา เพื่อตรวจสอบและกลั่นกรองข้อมูลจากผู้ดำรงตำแหน่งครู รายงานและเสนอความเห็นประกอบการพิจารณาของผู้ผู้อำนวยการสถานศึกษา ในการประเมินผลงานที่เกิดจากการปฏิบัติหน้าที่ในแต่ละปีการศึกษา

สำหรับวิทยฐานะครูเชี่ยวชาญและวิทยฐานะครูเชี่ยวชาญพิเศษ ก.ค.ศ. เป็นผู้ตั้ง คณะกรรมการประเมินผลงานทางวิชาการ

๒.๒.๒ ประเมินเพื่อให้มีวิทยฐานะและเลื่อนวิทยฐานะ

๑) ให้ผู้อำนวยการสถานศึกษาตรวจสอบคุณสมบัติให้เป็นไปตามข้อ ๒.๑ โดยให้ คณะกรรมการตรวจสอบและกลั่นกรองข้อมูลของผู้ขอรับการประเมิน พร้อมทั้งให้ความเห็นต่อผู้อำนวยการสถานศึกษา เพื่อประกอบการประเมินต่อไป

๒) สรุปผลการประเมินผลงานที่เกิดจากการปฏิบัติหน้าที่ของผู้ขอในแต่ละปีการศึกษา รวม ๕ ปีการศึกษา

๓) เมื่อผู้อำนวยการสถานศึกษาตรวจสอบและประเมินผู้ดำรงตำแหน่งครูแล้ว ให้จัดส่งเอกสารหลักฐานไปยังสำนักงานเขตพื้นที่การศึกษา เพื่อดำเนินการในส่วนที่เกี่ยวข้องต่อไป ดังนี้

- (๑) คำขอมีวิทยฐานะหรือเลื่อนวิทยฐานะ ตำแหน่งครู (วฐ.๑)
- (๒) สรุปลผลการตรวจสอบและประเมิน ตำแหน่งครู ๕ ปีการศึกษา (วฐ.๓)
- (๓) เอกสารหลักฐานที่เกี่ยวข้อง
- (๔) ผลงานทางวิชาการ (สำหรับวิทยฐานะเชี่ยวชาญและเชี่ยวชาญพิเศษ)

๒.๓ เกณฑ์การตัดสิน ผลการประเมินผลงานที่เกิดจากการปฏิบัติหน้าที่และผลงานทางวิชาการ กำหนดไว้ ดังนี้

ตัวชี้วัด	เกณฑ์การตัดสิน			
	ครูชำนาญการ	ครูชำนาญการพิเศษ	ครูเชี่ยวชาญ	ครูเชี่ยวชาญพิเศษ
๑. ด้านการจัดการเรียนการสอน	ทุกตัวชี้วัดต้องได้ ไม่ต่ำกว่า ระดับ ๒	ทุกตัวชี้วัดต้องได้ ไม่ต่ำกว่า ระดับ ๓	ทุกตัวชี้วัดต้องได้ ไม่ต่ำกว่า ระดับ ๔	ทุกตัวชี้วัดต้องได้ ไม่ต่ำกว่า ระดับ ๕
๒. ด้านการบริหารจัดการชั้นเรียน	ด้าน ๒ และ ๓ แต่ละด้าน ไม่ต่ำกว่า ระดับ ๒ ไม่น้อยกว่า ๑ ตัวชี้วัด	ด้าน ๒ และ ๓ ทั้ง ๒ ด้าน ไม่ต่ำกว่า ระดับ ๒ ไม่น้อยกว่า ๓ ตัวชี้วัด	ด้าน ๒ และ ๓ ทั้ง ๒ ด้าน ไม่ต่ำกว่า ระดับ ๓ ไม่น้อยกว่า ๓ ตัวชี้วัด	ด้าน ๒ และ ๓ ทั้ง ๒ ด้าน ไม่ต่ำกว่า ระดับ ๔ ไม่น้อยกว่า ๓ ตัวชี้วัด
๓. ด้านการพัฒนาตนเองและพัฒนาวิชาชีพ				
๔. ผลงานทางวิชาการ			กรรมการแต่ละคน ไม่ต่ำกว่าร้อยละ ๗๕	กรรมการแต่ละคน ไม่ต่ำกว่าร้อยละ ๘๐

๓. การดำเนินการของสำนักงานเขตพื้นที่การศึกษา

เมื่อสำนักงานเขตพื้นที่การศึกษาได้รับคำขอของข้าราชการครูและบุคลากรทางการศึกษา ตำแหน่งครูที่ยื่นขอรับการประเมิน ให้ดำเนินการตรวจสอบคุณสมบัติให้เป็นไปตามข้อ ๒.๑

กรณีที่ตรวจสอบแล้วปรากฏว่าเอกสารหลักฐานไม่ถูกต้องครบถ้วนสมบูรณ์ ให้สำนักงานเขตพื้นที่การศึกษาแจ้งสถานศึกษาทราบ และดำเนินการจัดส่งข้อมูลเพิ่มเติม หรือมอบหมายเจ้าหน้าที่ หรือตั้งคณะกรรมการไปตรวจสอบข้อมูล ณ สถานศึกษาก็ได้

กรณีที่มีการตรวจสอบผลการประเมินผลงานที่เกิดจากการปฏิบัติหน้าที่กับเอกสารหลักฐานแล้วพบว่า ผลการประเมินไม่สอดคล้องกับระดับคุณภาพตามตัวชี้วัด ให้สำนักงานเขตพื้นที่การศึกษาเสนอความเห็นต่อสำนักงานศึกษาธิการจังหวัดเพื่อพิจารณาต่อไป

๔. การดำเนินการของสำนักงานศึกษาธิการจังหวัด

เมื่อสำนักงานศึกษาธิการจังหวัดได้รับคำขอของข้าราชการครูและบุคลากรทางการศึกษา ตำแหน่งครูที่ยื่นขอรับการประเมิน ให้ดำเนินการตรวจสอบคุณสมบัติให้เป็นไปตามข้อ ๒.๑ และนำความเห็นของสำนักงานเขตพื้นที่ศึกษามาประกอบการพิจารณาด้วย

กรณี que ตรวจสอบแล้วปรากฏว่าเอกสารหลักฐานไม่ถูกต้องครบถ้วนสมบูรณ์ ให้สำนักงานศึกษาธิการจังหวัดขอข้อมูลเพิ่มเติม หรือมอบหมายเจ้าหน้าที่ หรือตั้งคณะกรรมการไปตรวจสอบข้อมูล สถานศึกษาได้

กรณีที่มีการตรวจสอบผลการประเมินผลงานที่เกิดจากการปฏิบัติหน้าที่กับเอกสารหลักฐานแล้วพบว่า ผลการประเมินไม่สอดคล้องกับระดับคุณภาพตามตัวชี้วัดให้สำนักงานศึกษาธิการจังหวัดเสนอความเห็น ต่อ กศจ. เพื่อพิจารณาต่อไป

๕. การพิจารณาของ กศจ.

๕.๑ วิทยาลัยฐานะครูชำนาญการและวิทยาลัยฐานะครูชำนาญการพิเศษ

๕.๑.๑ กรณีคุณสมบัติ ตามข้อ ๒.๑ เป็นไปตามที่ ก.ค.ศ. กำหนด ให้สำนักงานศึกษาธิการจังหวัดเสนอ ออกศจ. และ กศจ. พิจารณาต่อไป

กศจ. พิจารณาอนุมัติ โดยให้มีผลไม่ก่อนวันที่สำนักงานศึกษาธิการจังหวัดได้รับคำขอมิวิทยาลัยฐานะหรือเลื่อนวิทยาลัยฐานะ พร้อมทั้งเอกสารหลักฐานที่เกี่ยวข้องครบถ้วนสมบูรณ์

๕.๑.๒ กรณีคุณสมบัติ ตามข้อ ๒.๑ ไม่เป็นไปตามที่ ก.ค.ศ. กำหนด ให้สำนักงานศึกษาธิการจังหวัดเสนอ ออกศจ. และ กศจ. พิจารณาต่อไป

กศจ. พิจารณาไม่อนุมัติ โดยให้สำนักงานศึกษาธิการจังหวัดแจ้งผลให้สำนักงานเขตพื้นที่การศึกษา เพื่อแจ้งผู้ขอทราบต่อไป

๕.๒ วิทยาลัยฐานะครูเชี่ยวชาญและวิทยาลัยฐานะครูเชี่ยวชาญพิเศษ

๕.๒.๑ กรณี กศจ. พิจารณาเห็นชอบให้เป็นผู้มีคุณสมบัติ ตามข้อ ๒.๑ แล้ว ให้สำนักงานศึกษาธิการจังหวัดส่งผลงานทางวิชาการและเอกสารหลักฐานที่เกี่ยวข้องให้ ก.ค.ศ. พิจารณาต่อไป

๕.๒.๒ กรณี กศจ. พิจารณาว่าเป็นผู้ไม่มีคุณสมบัติ ตามข้อ ๒.๑ ให้สำนักงานศึกษาธิการจังหวัดแจ้งสำนักงานเขตพื้นที่การศึกษา เพื่อแจ้งผู้ขอทราบต่อไป

๖. การพิจารณาของ ก.ค.ศ.

ก.ค.ศ. ตั้งคณะกรรมการประเมินผลงานทางวิชาการ สำหรับวิทยาลัยฐานะครูเชี่ยวชาญและวิทยาลัยฐานะครูเชี่ยวชาญพิเศษ หาก ก.ค.ศ. มีมติอนุมัติ ให้มีผลไม่ก่อนวันที่สำนักงาน ก.ค.ศ. ได้รับคำขอมิวิทยาลัยฐานะหรือเลื่อนวิทยาลัยฐานะ ผลการประเมินผลงานที่เกิดจากการปฏิบัติหน้าที่ และผลงานทางวิชาการ ซึ่งมีเอกสารหลักฐานที่เกี่ยวข้องครบถ้วนสมบูรณ์ กรณีที่มีการปรับปรุงผลงานทางวิชาการ หาก ก.ค.ศ. อนุมัติ ให้มีผลไม่ก่อนวันที่สำนักงาน ก.ค.ศ. ได้รับผลงานทางวิชาการที่ปรับปรุงครบถ้วนสมบูรณ์ครั้งหลังสุด

๗. การแต่งตั้ง

๗.๑ วิทยาลัยฐานะครูชำนาญการ

กรณีที่ กศจ. มีมติอนุมัติและผู้ขอมีวิทยฐานะผ่านการพัฒนาตามที่ ก.ค.ศ. กำหนด ให้ผู้มีอำนาจ ตามมาตรา ๕๓ สั่งแต่งตั้งให้มีวิทยฐานะครูชำนาญการ และให้ได้รับเงินเดือนอันดับ คศ.๒ ในขั้นหรืออัตราเงินเดือนเท่าเดิม ถ้าไม่มีขั้นหรืออัตราเงินเดือนเท่าเดิม ให้ได้รับในขั้นหรืออัตราเงินเดือนใกล้เคียงที่สูงกว่า

๗.๒ วิทยฐานะครูชำนาญการพิเศษ

กรณีที่ กศจ. มีมติอนุมัติและผู้ขอเลื่อนวิทยฐานะผ่านการพัฒนาตามที่ ก.ค.ศ. กำหนด ให้ผู้มีอำนาจ ตามมาตรา ๕๓ สั่งแต่งตั้งให้เลื่อนเป็นวิทยฐานะครูชำนาญการพิเศษ และให้ได้รับเงินเดือนอันดับ คศ.๓ ในขั้นหรืออัตราเงินเดือนเท่าเดิม ถ้าไม่มีขั้นหรืออัตราเงินเดือนเท่าเดิม ให้ได้รับในขั้นหรืออัตราเงินเดือนใกล้เคียงที่สูงกว่า

๗.๓ วิทยฐานะครูเชี่ยวชาญ

กรณีที่ ก.ค.ศ. มีมติอนุมัติและผู้ขอเลื่อนวิทยฐานะผ่านการพัฒนาตามที่ ก.ค.ศ. กำหนด ให้ผู้มีอำนาจ ตามมาตรา ๕๓ สั่งแต่งตั้งให้เลื่อนเป็นวิทยฐานะครูเชี่ยวชาญ และให้ได้รับเงินเดือนอันดับ คศ.๔ ในขั้นหรืออัตรา เงินเดือนเท่าเดิม ถ้าไม่มีขั้นหรืออัตราเงินเดือนเท่าเดิม ให้ได้รับในขั้นหรืออัตราเงินเดือนใกล้เคียงที่สูงกว่า

๗.๔ วิทยฐานะครูเชี่ยวชาญพิเศษ

กรณีที่ ก.ค.ศ. มีมติอนุมัติและผู้ขอเลื่อนวิทยฐานะผ่านการพัฒนาตามที่ ก.ค.ศ. กำหนด ให้ผู้บังคับบัญชาสูงสุดของส่วนราชการที่ผู้นั้นสังกัดอยู่เป็นผู้ส่งบรรจุและให้รัฐมนตรีเจ้าสังกัดนำเสนอ นายกรัฐมนตรี เพื่อนำความกราบบังคมทูลเพื่อทรงพระกรุณาโปรดเกล้าฯ แต่งตั้งให้เลื่อนเป็นวิทยฐานะ ครูเชี่ยวชาญพิเศษ และให้ได้รับเงินเดือนอันดับ คศ.๕ ในขั้นหรืออัตราเงินเดือนเท่าเดิม ถ้าไม่มีขั้นหรืออัตรา เงินเดือนเท่าเดิม ให้ได้รับในขั้นหรืออัตราเงินเดือนใกล้เคียงที่สูงกว่า

แผนผังการดำเนินการในช่วงระยะเวลาเปลี่ยนผ่าน ตามหลักเกณฑ์และวิธีการฯ ว ๑๗/๒๕๕๒

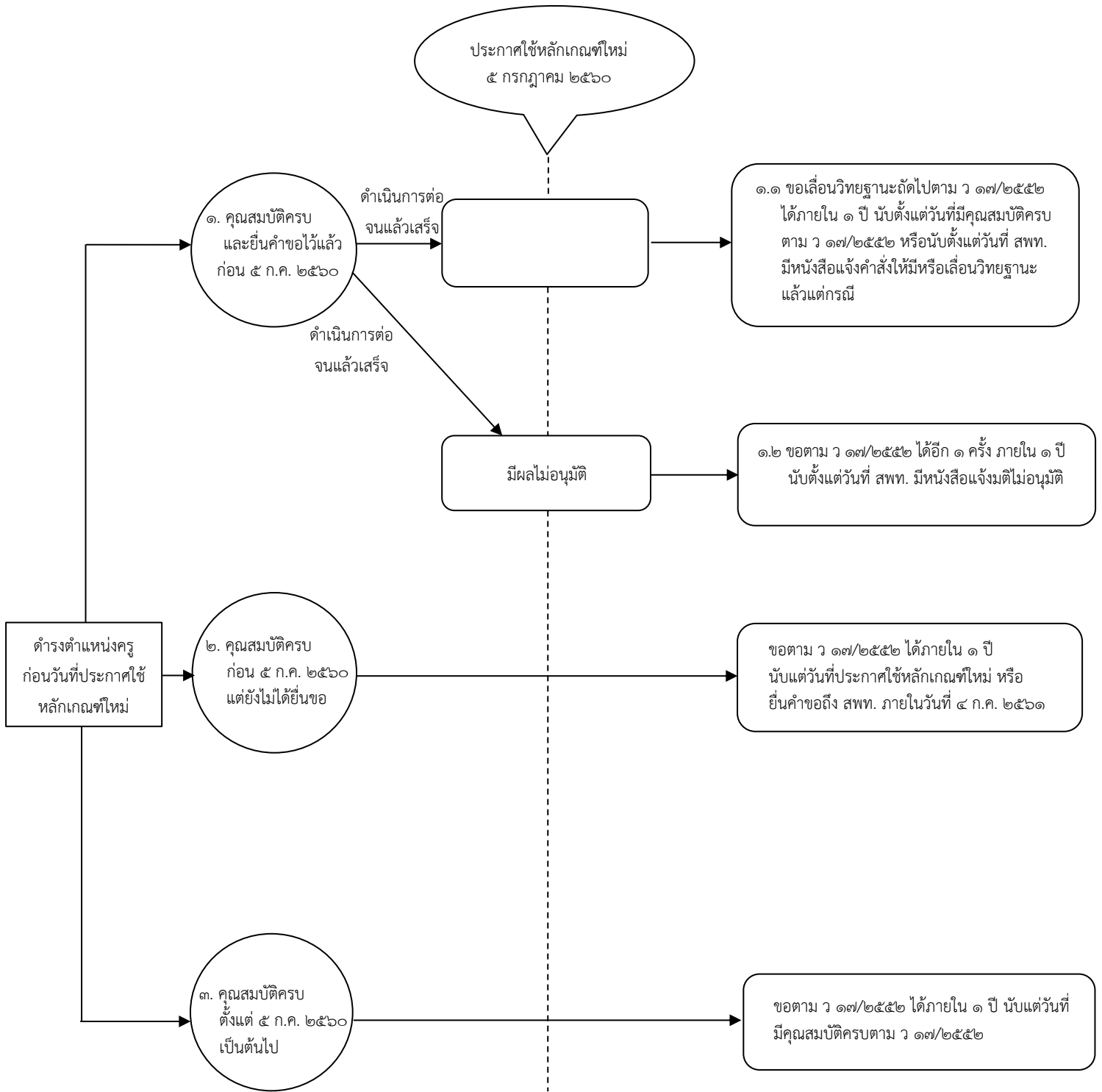

หมายเหตุ ๑. ผู้ดำรงตำแหน่งครูผู้ช่วย และตำแหน่งครู อยู่ก่อนวันที่ประกาศใช้หลักเกณฑ์ฯ ว ๑๗/๒๕๕๒ (๕ กรกฎาคม ๒๕๖๐) ให้สามารถยื่นคำขอตามหลักเกณฑ์ฯ ว ๑๗/๒๕๕๒ ได้ ๑ ครั้ง เพียงวิทยฐานะเดียว ภายในระยะเวลา ๑ ปี นับตั้งแต่วันที่มิหนังสือแจ้งมติ หรือวันที่มิคุณสมบัติครบ แล้วแต่กรณี ทั้งนี้ หากมิวุฒิป้อนไปตามเงื่อนไขที่ ก.ค.ศ. กำหนดตามหนังสือสำนักงาน ก.ค.ศ. ที่ ๐๒๐๖.๓/ว ๒๖ ลงวันที่ ๓๐ ธันวาคม ๒๕๕๙ สามารถนำมาลดระยะเวลาการดำรงตำแหน่งในการขอมิวิทยฐานะครูชำนาญการได้

๒. หากมิได้อื่นขอภายในระยะเวลาที่กำหนดไว้ดังกล่าว ให้ยื่นขอตามหลักเกณฑ์ฯ ว ๑๗/๒๕๕๒

การดำเนินการในช่วงระยะเวลาเปลี่ยนผ่าน ตามหลักเกณฑ์และวิธีการฯ ว ๑๗/๒๕๕๒

ในช่วงระยะเวลาเปลี่ยนผ่าน กรณีผู้ดำรงตำแหน่งครูได้ยื่นคำขอมีวิทยฐานะหรือเลื่อนวิทยฐานะ ตามหลักเกณฑ์และวิธีการฯ ที่ ก.ค.ศ. กำหนดไว้เดิม (ว ๑๗/๒๕๕๒, ว ๑๐/๒๕๕๔, ว ๑๓/๒๕๕๖) ก่อนวันที่หลักเกณฑ์และวิธีการฯ ว ๒๑/๒๕๖๐ ใช้บังคับ แต่ยังคงดำเนินการไม่แล้วเสร็จ ให้ดำเนินการตามหลักเกณฑ์ และวิธีการเดิมนั้นต่อไปจนกว่าจะแล้วเสร็จ

สำหรับผู้ที่ยื่นขอ ว ๑๗/๒๕๕๒ ในช่วงระยะเวลาเปลี่ยนผ่านสามารถดำเนินการได้ ดังนี้

๑. กรณีผู้ดำรงตำแหน่งครู ผู้มีคุณสมบัติครบถ้วนและยื่นคำขอตามหลักเกณฑ์และวิธีการ ว ๑๗/๒๕๕๒ ไว้ก่อนประกาศใช้หลักเกณฑ์ฯ ว ๒๑/๒๕๖๐ (ก่อน ๕ กรกฎาคม ๒๕๖๐)

๑.๑ กรณีคำขอรับการประเมินที่ยื่นไว้เดิม ได้รับการอนุมัติ และในวันที่มีหนังสือแจ้งมติ มีคุณสมบัติครบที่จะขอเลื่อนวิทยฐานะถัดไปได้อยู่แล้ว ให้ยื่นคำขอ ภายใน ๑ ปี นับแต่วันที่หนังสือแจ้งมตินั้น แต่หากวันที่มีหนังสือแจ้งมติดังกล่าว ยังมีคุณสมบัติไม่ครบที่จะขอเลื่อนวิทยฐานะถัดไป ให้ยื่นคำขอ ภายใน ๑ ปี นับแต่วันที่มามีคุณสมบัติครบ

ตัวอย่างที่ ๑

กรณีคำขอรับการประเมินที่ยื่นไว้เดิม ได้รับการอนุมัติ และในวันที่มีหนังสือแจ้งมติ มีคุณสมบัติครบที่จะขอเลื่อนวิทยฐานะถัดไปได้อยู่แล้ว ให้ยื่นคำขอ ภายใน ๑ ปี นับแต่วันที่หนังสือแจ้งมติ

นาง ก ได้ยื่นคำขอรับการประเมินเพื่อขอมีวิทยฐานะครูชำนาญการ ตามหลักเกณฑ์ และวิธีการฯ ว ๑๗/๒๕๕๒ ส่งถึงสำนักงานเขตพื้นที่การศึกษา เมื่อวันที่ ๒๐ กันยายน ๒๕๕๙ (ก่อนวันที่ประกาศใช้ หลักเกณฑ์ฯ ว ๒๑/๒๕๖๐) ต่อมาได้รับหนังสือแจ้งมติดอนุมัติ เมื่อวันที่ ๑๕ ธันวาคม ๒๕๖๐ โดยมีผลอนุมัติย้อนหลัง ตั้งแต่วันที่ ๒๐ กันยายน ๒๕๕๙ ซึ่ง ณ วันที่ได้รับแจ้งมตินั้นได้ดำรงตำแหน่งครู วิทยฐานะครูชำนาญการ มาแล้ว เป็นเวลาไม่น้อยกว่า ๑ ปี กรณีนี้ จึงเป็นกรณีที่ นาง ก มีคุณสมบัติครบและสามารถขอเลื่อนเป็นวิทยฐานะถัดไป คือวิทยฐานะครูชำนาญการพิเศษ ตามหลักเกณฑ์และวิธีการฯ ว ๑๗/๒๕๕๒ ได้อยู่แล้ว ตั้งแต่วันที่ ๒๐ กันยายน ๒๕๖๐ ดังนั้น หาก นาง ก ประสงค์จะขอเลื่อนเป็นวิทยฐานะครูชำนาญการพิเศษ ตามหลักเกณฑ์และวิธีการฯ ว ๑๗/๒๕๕๒ ให้ยื่นคำขอได้ภายใน ๑ ปี นับแต่วันที่ ๑๕ ธันวาคม ๒๕๖๐ ซึ่งเป็นวันที่มีหนังสือแจ้งมติ จะครบกำหนด ๑ ปี ในวันที่ ๑๔ ธันวาคม ๒๕๖๑

ตัวอย่างที่ ๒

กรณีคำขอรับการประเมินที่ยื่นไว้เดิม ได้รับการอนุมัติ และในวันที่มีหนังสือแจ้งมติ ดังกล่าว ยังมีคุณสมบัติไม่ครบที่จะขอเลื่อนวิทยฐานะถัดไป ให้ยื่นคำขอ ภายใน ๑ ปี นับแต่วันที่มามีคุณสมบัติครบ

นาง ญ ได้ยื่นคำขอรับการประเมินเพื่อขอเลื่อนเป็นวิทยฐานะครูชำนาญการพิเศษ ตามหลักเกณฑ์และวิธีการฯ ว ๑๗/๒๕๕๒ ส่งถึงสำนักงานเขตพื้นที่การศึกษา เมื่อวันที่ ๒๐ กันยายน ๒๕๕๙ (ก่อนวันที่ ประกาศใช้หลักเกณฑ์ฯ ว ๒๑/๒๕๖๐) ต่อมาได้รับหนังสือแจ้งมติดอนุมัติ เมื่อวันที่ ๒๙ ธันวาคม ๒๕๖๐ โดยมีผลอนุมัติ ย้อนหลังตั้งแต่วันที่ ๒๐ กันยายน ๒๕๕๙ ซึ่ง ณ วันที่ได้รับแจ้งมติดังกล่าวยังดำรงตำแหน่งครู วิทยฐานะครูชำนาญการพิเศษ ไม่ครบ ๓ ปี กรณีนี้ นาง ญ จะยื่นคำขอเลื่อนเป็นวิทยฐานะถัดไป คือ วิทยฐานะครูเชี่ยวชาญ ตามหลักเกณฑ์ และวิธีการฯ ว ๑๗/๒๕๕๒ ได้ตั้งแต่วันที่ ๒๐ กันยายน ๒๕๖๒ ซึ่งเป็นวันที่มามีคุณสมบัติครบเป็นต้นไป ถึงวันที่ ๑๙ กันยายน ๒๕๖๓

๑.๒ กรณีคำขอรับการประเมินที่ยื่นไว้เดิม ไม่ได้รับการอนุมัติ ให้ยื่นคำขอได้ ภายใน ๑ ปี นับแต่วันที่หนังสือแจ้งมติ”

ตัวอย่าง

กรณีคำขอรับการประเมินที่ยื่นไว้เดิม ไม่ได้รับการอนุมัติ ให้ยื่นคำขอได้ ภายใน ๑ ปี นับแต่วันที่หนังสือแจ้งมติ

นาย ค ได้ยื่นคำขอรับการประเมินเพื่อเลื่อนเป็นวิทยฐานะครูเชี่ยวชาญ ตามหลักเกณฑ์และวิธีการฯ ว ๑๗/๒๕๕๒ ส่งถึงสำนักงาน ก.ค.ศ. เมื่อวันที่ ๑๙ พฤษภาคม ๒๕๕๙ และได้รับ หนังสือแจ้งมติไม่อนุมัติ เมื่อวันที่ ๑๕ สิงหาคม ๒๕๖๐ หาก นาย ค ประสงค์จะขอเลื่อนเป็นวิทยฐานะครูเชี่ยวชาญ ตามหลักเกณฑ์และวิธีการฯ ว ๑๗/๒๕๕๒ อีกครั้งหนึ่ง ให้ยื่นคำขอได้ภายใน ๑ ปี นับแต่วันที่ ๑๕ สิงหาคม ๒๕๖๐ ซึ่งเป็นวันที่มีหนังสือแจ้งมติ จะครบกำหนด ๑ ปี ในวันที่ ๑๔ สิงหาคม ๒๕๖๑

๒. กรณีผู้ดำรงตำแหน่งครู มีคุณสมบัติครบถ้วน ตามหลักเกณฑ์และวิธีการฯ ว ๑๗/๒๕๕๒ แต่ยังไม่ได้อื่นคำขอไว้ก่อนหลักเกณฑ์และวิธีการฯ ว ๒๑/๒๕๖๐ (๕ กรกฎาคม ๒๕๖๐ ประกาศใช้)

กรณีผู้ดำรงตำแหน่งครูมีคุณสมบัติเฉพาะสำหรับวิทยฐานะที่จะขอรับการประเมิน ตามหลักเกณฑ์และวิธีการฯ ตามหนังสือสำนักงาน ก.ค.ศ. ด่วนที่สุด ที่ ศธ ๐๒๐๖.๔/ว ๑๗ ลงวันที่ ๓๐ กันยายน ๒๕๕๒ อยู่ก่อนวันที่หลักเกณฑ์และวิธีการนี้ใช้บังคับ หากประสงค์จะขอมีวิทยฐานะหรือเลื่อนวิทยฐานะ ตามหลักเกณฑ์และวิธีการฯ ตามหนังสือสำนักงาน ก.ค.ศ. ด่วนที่สุด ที่ ศธ ๐๒๐๖.๔/ว ๑๗ ลงวันที่ ๓๐ กันยายน ๒๕๕๒ ให้สามารถยื่นคำขอได้ภายใน ๑ ปี นับแต่วันที่หลักเกณฑ์และวิธีการนี้ใช้บังคับ

ตัวอย่างที่ ๑

นางสาว จ ได้ดำรงตำแหน่งครู วิทยฐานะครูชำนาญการ เมื่อวันที่ ๙ มิถุนายน ๒๕๕๙ ซึ่งมีคุณสมบัติครบตามหลักเกณฑ์และวิธีการฯ ว ๑๗/๒๕๕๒ และสามารถยื่นคำขอเลื่อนเป็นวิทยฐานะครูชำนาญการพิเศษ ได้ตั้งแต่วันที่ ๙ มิถุนายน ๒๕๖๐ แต่ยังมีไม่ยื่นคำขอไว้ก่อนวันที่ประกาศใช้หลักเกณฑ์และวิธีการฯ ว ๒๑/๒๕๖๐ (๕ กรกฎาคม ๒๕๖๐) หาก นางสาว จ ประสงค์จะขอเลื่อนเป็นวิทยฐานะครูชำนาญการพิเศษ ตามหลักเกณฑ์และวิธีการฯ ว ๑๗/๒๕๕๒ ให้ยื่นคำขอได้ภายใน ๑ ปี นับแต่วันที่ ๕ กรกฎาคม ๒๕๖๐ ซึ่งเป็นวันที่หลักเกณฑ์และวิธีการฯ ว ๒๑/๒๕๖๐ ใช้บังคับ กล่าวคือ ต้องยื่นคำขอลงถึงสำนักงานเขตพื้นที่การศึกษา ภายในวันที่ ๔ กรกฎาคม ๒๕๖๑

ตัวอย่างที่ ๒

นางสาว ง ได้ดำรงตำแหน่งครู วิทยฐานะครูชำนาญการพิเศษ เมื่อวันที่ ๙ มิถุนายน ๒๕๕๗ ซึ่งมีคุณสมบัติครบตามหลักเกณฑ์และวิธีการฯ ว ๑๗/๒๕๕๒ และสามารถยื่นคำขอเลื่อนเป็นวิทยฐานะครูเชี่ยวชาญ ได้ตั้งแต่วันที่ ๙ มิถุนายน ๒๕๖๐ แต่ยังมีไม่ยื่นคำขอไว้ก่อนวันที่ประกาศใช้หลักเกณฑ์และวิธีการฯ ว ๒๑/๒๕๖๐ (๕ กรกฎาคม ๒๕๖๐) หาก นางสาว ง ประสงค์จะขอเลื่อนเป็นวิทยฐานะครูเชี่ยวชาญ ตามหลักเกณฑ์และวิธีการฯ ว ๑๗/๒๕๕๒ ให้ยื่นคำขอได้ภายใน ๑ ปี นับแต่วันที่ ๕ กรกฎาคม ๒๕๖๐ ซึ่งเป็นวันที่หลักเกณฑ์และวิธีการฯ ว ๒๑/๒๕๖๐ ใช้บังคับ กล่าวคือ ต้องยื่นคำขอลงถึงสำนักงานเขตพื้นที่การศึกษา ภายในวันที่ ๔ กรกฎาคม ๒๕๖๑

๓. กรณีผู้ดำรงตำแหน่งครู มีคุณสมบัติตามหลักเกณฑ์และวิธีการฯ ว ๑๗/๒๕๕๒ ตั้งแต่วันที่หลักเกณฑ์และวิธีการฯ ว ๒๑/๒๕๖๐ (๕ กรกฎาคม ๒๕๖๐ ประกาศใช้เป็นต้นไป)

กรณีผู้ดำรงตำแหน่งครูมีคุณสมบัติเฉพาะสำหรับวิทยฐานะที่จะขอรับการประเมินตามหลักเกณฑ์และวิธีการฯ ตามหนังสือสำนักงาน ก.ค.ศ. ด่วนที่สุด ที่ ศธ ๐๒๐๖.๔/ว ๑๗ ลงวันที่ ๓๐ กันยายน ๒๕๕๒ ตั้งแต่วันที่หลักเกณฑ์และวิธีการฯ นี้ใช้บังคับเป็นต้นไป หากประสงค์จะขอมีวิทยฐานะหรือเลื่อนวิทยฐานะตามหลักเกณฑ์และวิธีการฯ ตามหนังสือสำนักงาน ก.ค.ศ. ด่วนที่สุด ที่ ศธ ๐๒๐๖.๔/ว ๑๗ ลงวันที่ ๓๐ กันยายน ๒๕๕๒ ให้สามารถยื่นคำขอได้ภายใน ๑ ปี นับแต่วันที่ที่มีคุณสมบัติครบ

ตัวอย่าง

นาย จ ดำรงตำแหน่งครู วิทยฐานะครูชำนาญการ เมื่อวันที่ ๙ กันยายน ๒๕๕๙ อยู่ก่อนประกาศใช้หลักเกณฑ์และวิธีการฯ ว ๒๑/๒๕๖๐ (๕ กรกฎาคม ๒๕๖๐) ซึ่งจะมีคุณสมบัติครบตามหลักเกณฑ์และวิธีการฯ ว ๑๗/๒๕๕๒ และสามารถยื่นคำขอเลื่อนเป็นวิทยฐานะครูชำนาญการพิเศษ ได้ตั้งแต่วันที่ ๙ กันยายน ๒๕๖๐ (มีคุณสมบัติครบหลังประกาศใช้หลักเกณฑ์และวิธีการฯ ว ๒๑/๒๕๖๐) หาก นาย จ ประสงค์จะขอเลื่อนเป็นวิทยฐานะครูชำนาญการพิเศษ ตามหลักเกณฑ์และวิธีการฯ ว ๑๗/๒๕๕๒ ให้ยื่นคำขอได้ภายใน ๑ ปี นับแต่วันที่ ๙ กันยายน ๒๕๖๐ ถึงวันที่ ๘ กันยายน ๒๕๖๑

หมายเหตุ

สำหรับผู้ดำรงตำแหน่งครู ตั้งแต่วันที่หลักเกณฑ์และวิธีการฯ นี้ใช้บังคับเป็นต้นไป การดำเนินการขอมีวิทยฐานะและเลื่อนวิทยฐานะ ให้ดำเนินการตามหลักเกณฑ์และวิธีการฯ นี้ เว้นแต่ผู้ที่มีกรณีเป็นไปตามเงื่อนไขที่ ก.ค.ศ. กำหนด ตามหนังสือสำนักงาน ก.ค.ศ. ที่ ศธ ๐๒๐๖.๓/ว ๒๖ ลงวันที่ ๓๐ ธันวาคม ๒๕๕๙ หากประสงค์จะขอมีวิทยฐานะครูชำนาญการ ตามหลักเกณฑ์และวิธีการฯ ตามหนังสือสำนักงาน ก.ค.ศ. ด่วนที่สุด ที่ ศธ ๐๒๐๖.๔/ว ๑๗ ลงวันที่ ๓๐ กันยายน ๒๕๕๒ ให้สามารถยื่นคำขอได้ ๑ ครั้ง ภายใน ๑ ปี นับแต่วันที่ที่มีคุณสมบัติครบ

สรุปสาระสำคัญ ตามหนังสือสำนักงาน ก.ค.ศ. ที่ ศธ ๐๒๐๖.๓/ว ๒๖ ลงวันที่ ๓๐ ธันวาคม ๒๕๕๙ ดังนี้

๑. ข้าราชการครูและบุคลากรทางการศึกษาที่สำเร็จการศึกษาก่อนวันที่ ๙ ธันวาคม ๒๕๕๙ ในระดับปริญญาโทหรือปริญญาเอกให้นำวุฒิดังกล่าวมาลดระยะเวลาการดำรงตำแหน่งในการขอมีวิทยฐานะครูชำนาญการได้

๒. ข้าราชการครูและบุคลากรทางการศึกษาที่อยู่ระหว่างการลาศึกษา ตามระเบียบของทางราชการ หรือได้รายงานการลาไปศึกษาโดยไม่ใช้เวลาราชการตามระเบียบของทางราชการในระดับปริญญาโท หรือปริญญาเอก ก่อนวันที่ ๙ ธันวาคม ๒๕๕๙ เมื่อสำเร็จการศึกษาแล้วให้นำวุฒิดังกล่าวมาลดระยะเวลาการดำรงตำแหน่งในการขอมีวิทยฐานะครูชำนาญการได้

๓. ข้าราชการครูและบุคลากรทางการศึกษาที่ลาศึกษาตามระเบียบของทางราชการ หรือได้รายงานการไปศึกษาโดยไม่ใช้เวลาราชการในระดับปริญญาโทหรือปริญญาเอก ตั้งแต่วันที่ ๙ ธันวาคม ๒๕๕๙ เป็นต้นไป หากจะขอมีวิทยฐานะครูชำนาญการให้ดำเนินการให้เป็นไปตามหนังสือสำนักงาน ก.ค.ศ. ที่ ศธ ๐๒๐๖.๓/ว ๒๐ ลงวันที่ ๙ ธันวาคม ๒๕๕๙

๔. ผู้สอบแข่งขันได้หรือผู้ได้รับคัดเลือกและได้รับการบรรจุและแต่งตั้งเป็นข้าราชการครูและบุคลากรทางการศึกษา สายงานการสอน ตั้งแต่วันที่ ๙ ธันวาคม ๒๕๕๙ เป็นต้นไป หากเป็นผู้มีวุฒิปริญญาโทหรือปริญญาเอกและจะขอมีวิทยฐานะครูชำนาญการ ให้ดำเนินการให้เป็นไปตามหนังสือสำนักงาน ก.ค.ศ. ที่ ศธ ๐๒๐๖.๓/ว ๒๐ ลงวันที่ ๙ ธันวาคม ๒๕๕๙

ทั้งนี้ คุณวุฒิที่จะนำมาใช้ในการลดระยะเวลาการดำรงตำแหน่งในการขอมีวิทยฐานะครูชำนาญการต้องเป็นวุฒิที่ ก.ค.ศ. รับรอง

คำถามที่พบบ่อย

๑. มีข้าราชการครูและบุคลากรทางการศึกษา ตำแหน่งครู ยื่นคำขอมีวิทยฐานะหรือเลื่อนวิทยฐานะ ตามหลักเกณฑ์และวิธีการฯ ว ๑๗/๒๕๕๒ ตั้งแต่วันที่ ๕ กรกฎาคม ๒๕๖๐ เป็นต้นไปแล้ว หากผลการประเมินอนุมัติ จะสามารถยื่นคำขอลืออนวิทยฐานะถัดไปตามหลักเกณฑ์และวิธีการฯ ว ๑๗/๒๕๕๒ อีกได้ หรือไม่

คำตอบ ไม่สามารถยื่นคำขอมีวิทยฐานะหรือเลื่อนวิทยฐานะ ตามหลักเกณฑ์และวิธีการฯ ว ๑๗/๒๕๕๒ ได้ เนื่องจากในช่วงระยะเวลาเปลี่ยนผ่านกำหนดให้ผู้มีคุณสมบัติครบตามหลักเกณฑ์และวิธีการฯ ว ๑๗/๒๕๕๒ หลังวันที่ ๕ กรกฎาคม ๒๕๖๐ สามารถยื่นคำขอมีวิทยฐานะหรือเลื่อนวิทยฐานะได้ ๑ ครั้ง เพียงวิทยฐานะเดียว

๒. ผู้ที่ได้รับการบรรจุและแต่งตั้งให้ดำรงตำแหน่งครูผู้ช่วย ก่อนวันที่ ๕ กรกฎาคม ๒๕๖๐ สามารถยื่นคำขอมีวิทยฐานะครูชำนาญการ ตามหลักเกณฑ์และวิธีการฯ ว ๑๗/๒๕๕๒ ได้หรือไม่

คำตอบ สามารถยื่นคำขอมีวิทยฐานะครูชำนาญการ ตามหลักเกณฑ์และวิธีการฯ ว ๑๗/๒๕๕๒ ได้ ๑ ครั้ง เพียงวิทยฐานะเดียว โดยยื่นคำขอภายใน ๑ ปี นับแต่วันที่มีคุณสมบัติครบ

๓. กรณีข้าราชการครูและบุคลากรทางการศึกษาย้ายสถานศึกษาที่ปฏิบัติงาน สามารถนำผลการปฏิบัติงานที่เกิดจากการปฏิบัติหน้าที่ของสถานศึกษาเดิมมาับรวมกับผลงานที่เกิดจากการปฏิบัติหน้าที่ของสถานศึกษาปัจจุบันให้ครบ ๕ ปีการศึกษา เพื่อเป็นคุณสมบัติในการยื่นคำขอมีวิทยฐานะหรือเลื่อนวิทยฐานะ ตามหลักเกณฑ์และวิธีการฯ ว ๒๑/๒๕๖๐ ได้หรือไม่

คำตอบ สามารถนำผลการปฏิบัติงานมาับรวมได้ ทั้งนี้ สถานศึกษาเดิมต้องรับรองข้อมูลในขณะปฏิบัติหน้าที่ในสถานศึกษานั้นด้วย

๔. ข้าราชการครูและบุคลากรทางการศึกษา ปัจจุบันดำรงตำแหน่งผู้อำนวยการสถานศึกษา วิทยฐานะผู้อำนวยการชำนาญการ เป็นเวลาไม่น้อยกว่า ๑ ปี แต่ยังไม่ครบ ๒ ปี และเคยตำแหน่งรองผู้อำนวยการสถานศึกษา วิทยฐานะรองผู้อำนวยการชำนาญการ เป็นเวลาไม่น้อยกว่า ๑ ปี จะยื่นขอเลื่อนเป็นวิทยฐานะผู้อำนวยการชำนาญการพิเศษได้หรือไม่ อย่างไร

ตอบ หากผู้อำนวยการสถานศึกษาดังกล่าวประสงค์จะยื่นคำขอลืออนเป็นวิทยฐานะผู้อำนวยการชำนาญการพิเศษ ต้องเสนอให้คณะกรรมการศึกษาธิการจังหวัดพิจารณาเทียบประสบการณ์การปฏิบัติงานตามหน้าที่ความรับผิดชอบด้านการบริหารและการพัฒนาสถานศึกษาขณะดำรงตำแหน่งรองผู้อำนวยการสถานศึกษา มาับรวมกับตำแหน่งผู้อำนวยการสถานศึกษา เพื่อเป็นคุณสมบัติด้านการปฏิบัติงานตามหน้าที่ความรับผิดชอบด้านการบริหารและการพัฒนาสถานศึกษาย้อนหลัง ๒ ปีติดต่อกัน นับถึงวันที่ยื่นคำขอ หากคณะกรรมการศึกษาธิการจังหวัดพิจารณาแล้วมีมติเห็นชอบให้สามารถนำการปฏิบัติงานในตำแหน่งดังกล่าวมาับรวมกันได้ โดยมีระยะเวลาารวมกันไม่น้อยกว่า ๒ ปีติดต่อกัน ให้เสนอ ก.ค.ศ. พิจารณาเป็นกรณีเฉพาะราย





๕. ข้าราชการครูและบุคลากรทางการศึกษา ที่มีคุณสมบัติที่จะยื่นคำขอมีวิทยฐานะหรือเลื่อนวิทยฐานะ ตามหลักเกณฑ์และวิธีการฯ ว ๑๗/๒๕๕๒ และตามหลักเกณฑ์และวิธีการฯ ว ๒๑/๒๕๖๐ สามารถยื่นคำขอมีวิทยฐานะหรือเลื่อนวิทยฐานะ ได้พร้อมกันทั้ง ๒ หลักเกณฑ์หรือไม่

คำตอบ ยื่นคำขอได้ตามหลักเกณฑ์ใดหลักเกณฑ์หนึ่งเพียงหลักเกณฑ์เดียวเท่านั้น

๖. ข้าราชการครูและบุคลากรทางการศึกษาที่รักษาการในตำแหน่งผู้อำนวยการสถานศึกษา สามารถเป็นผู้ประเมิน ตามหลักเกณฑ์และวิธีการฯ ว ๒๑/๒๕๖๐ ได้หรือไม่

คำตอบ ข้าราชการครูและบุคลากรทางการศึกษาที่มีคำสั่งแต่งตั้งให้เป็นผู้รักษาการในตำแหน่งผู้อำนวยการสถานศึกษา ในกรณีสถานศึกษานั้นไม่มีผู้อำนวยการสถานศึกษา สามารถดำเนินการประเมินได้

รายการเอกสารอิเล็กทรอนิกส์

เอกสาร	เอกสารอิเล็กทรอนิกส์ (QR Code)
ศธ ๐๒๐๖.๔/ว ๑๗ ลงวันที่ ๓๐ กันยายน ๒๕๕๒ เรื่อง หลักเกณฑ์และวิธีการให้ข้าราชการครูและบุคลากรทางการศึกษา มีวิทยฐานะและเลื่อนวิทยฐานะ	
ศธ ๐๒๐๖.๔/ว ๑๐ ลงวันที่ ๒๙ กรกฎาคม ๒๕๕๔ เรื่อง หลักเกณฑ์และวิธีการให้ข้าราชการครูและบุคลากรทางการศึกษา ในจังหวัดยะลา ปัตตานี นราธิวาส และสงขลา (เฉพาะพื้นที่อำเภอเทพา สะบ้าย้อย นาทวี และจะนะ) มีวิทยฐานะชำนาญการ และมีหรือเลื่อนเป็นวิทยฐานะชำนาญการพิเศษ	
ศธ ๐๒๐๖.๓/ว ๑๓ ลงวันที่ ๑ สิงหาคม ๒๕๕๖ เรื่อง หลักเกณฑ์และวิธีการให้ข้าราชการครูและบุคลากรทางการศึกษา ผู้มีผลงานดีเด่นที่ประสบผลสำเร็จเป็นที่ประจักษ์มีวิทยฐานะหรือเลื่อน เป็นวิทยฐานะชำนาญการพิเศษและวิทยฐานะเชี่ยวชาญ ทุกตำแหน่ง	
ศธ ๐๒๐๖.๓/ว ๒๑ ลงวันที่ ๕ กรกฎาคม ๒๕๖๐ เรื่อง หลักเกณฑ์และวิธีการให้ข้าราชการครูและบุคลากรทางการศึกษา ตำแหน่งครู มีวิทยฐานะและเลื่อนวิทยฐานะ	

๘. การพัฒนา

๑. การเตรียมความพร้อมและพัฒนาอย่างเข้มครูผู้ช่วย

- หลักเกณฑ์และวิธีการเตรียมความพร้อมและพัฒนาอย่างเข้ม ตำแหน่งครูผู้ช่วย

๒. การพัฒนาข้าราชการครูและบุคลากรทางการศึกษา

- หลักเกณฑ์และวิธีการพัฒนาข้าราชการครูและบุคลากรทางการศึกษา สายงานการสอน
- หลักเกณฑ์และวิธีการพัฒนาข้าราชการครูและบุคลากรทางการศึกษา สายงานการสอน

(ฉบับที่ ๒)

๓. การพัฒนาข้าราชการครูและบุคลากรทางการศึกษาก่อนแต่งตั้งให้มีและเลื่อนวิทยฐานะ

หลักเกณฑ์และวิธีการพัฒนาข้าราชการครูและบุคลากรทางการศึกษาก่อนแต่งตั้งให้มีและเลื่อนเป็นวิทยฐานะชำนาญการพิเศษ และวิทยฐานะเชี่ยวชาญ

การพัฒนาข้าราชการครูและบุคลากรทางการศึกษา

๑. การเตรียมความพร้อมและพัฒนาอย่างเข้ม ตำแหน่งครูผู้ช่วย

กฎหมาย กฎ ระเบียบ หลักเกณฑ์และวิธีการที่เกี่ยวข้อง

มาตรา ๕๖ แห่งพระราชบัญญัติระเบียบข้าราชการครูและบุคลากรทางการศึกษา พ.ศ. ๒๕๔๗ และที่แก้ไขเพิ่มเติม (ฉบับที่ ๒) พ.ศ. ๒๕๕๑ กำหนดว่าผู้ใดได้รับการบรรจุและแต่งตั้งในตำแหน่งครูผู้ช่วยให้ผู้นั้นเตรียมความพร้อมและพัฒนาอย่างเข้มเป็นเวลาสองปี ก่อนแต่งตั้งให้ดำรงตำแหน่งครู ทั้งนี้ การเตรียมความพร้อมและพัฒนาอย่างเข้ม ให้เป็นไปตามหลักเกณฑ์และวิธีการที่ ก.ค.ศ. กำหนด

ก.ค.ศ. จึงได้กำหนดหลักเกณฑ์และวิธีการเตรียมความพร้อมและพัฒนาอย่างเข้ม ตำแหน่งครูผู้ช่วย ตามหนังสือสำนักงาน ก.ค.ศ. ที่ ศธ ๐๒๐๖.๗/ว ๑๙ ลงวันที่ ๒๕ ตุลาคม ๒๕๖๑ และแบบประเมินการเตรียมความพร้อมและพัฒนาอย่างเข้ม ตำแหน่งครูผู้ช่วย ตามหนังสือสำนักงาน ก.ค.ศ. ที่ ศธ ๐๒๐๖.๗/ว ๒๖ ลงวันที่ ๒๘ ธันวาคม ๒๕๖๑

แผนผังขั้นตอนการเตรียมความพร้อมและพัฒนาอย่างเข้ม ตำแหน่งครูผู้ช่วย ว ๑๙/๒๕๖๑

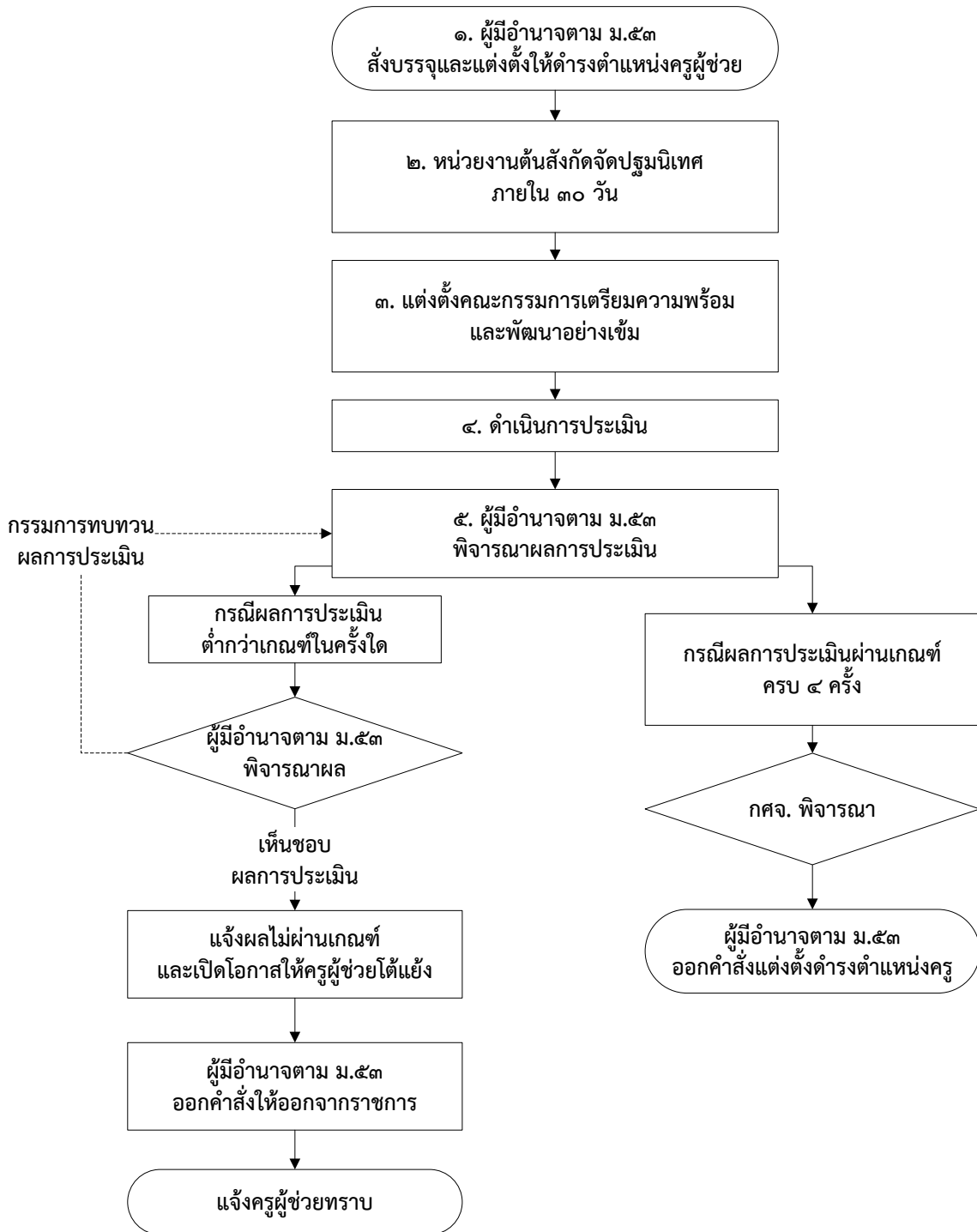

หมายเหตุ

การพิจารณาการเตรียมความพร้อมและพัฒนาอย่างเข้ม ตำแหน่งครูผู้ช่วย สังกัดสำนักงานเขตพื้นที่การศึกษามัธยมศึกษา ให้สำนักงานเขตพื้นที่การศึกษามัธยมศึกษาดำเนินการนำผลการประเมินของครูผู้ช่วยที่ผ่านการประเมินครบแปดครั้ง เสนอขออนุมัติ กศจ. จังหวัดที่ครูผู้ช่วยผู้นั้นได้รับการบรรจุและแต่งตั้ง

หลักเกณฑ์และวิธีการเตรียมความพร้อมและพัฒนาอย่างเข้ม ตำแหน่งครูผู้ช่วย
(ตามหนังสือสำนักงาน ก.ค.ศ. ที่ ศธ ๐๒๐๖.๗/ว ๑๙ ลงวันที่ ๒๕ ตุลาคม ๒๕๖๑)

๑. การบรรจุและแต่งตั้ง

ให้ผู้มีอำนาจตามมาตรา ๕๓ สั่งบรรจุและแต่งตั้งให้ดำรงตำแหน่งครูผู้ช่วย

๒. การปฐมนิเทศครูผู้ช่วย

ให้หน่วยงานต้นสังกัดดำเนินการจัดการปฐมนิเทศ ภายใน ๓๐ วัน นับแต่วันที่ครูผู้ช่วยรายงานตัว เข้าปฏิบัติหน้าที่ราชการในสถานศึกษาที่ได้รับการบรรจุและแต่งตั้ง

๓. การแต่งตั้งคณะกรรมการ

ผู้มีอำนาจตามมาตรา ๕๓ แต่งตั้งคณะกรรมการเตรียมความพร้อมและพัฒนาอย่างเข้ม จำนวน ๓ คน ประกอบด้วย

- | | |
|--|-------------------|
| ๑) ผู้อำนวยการสถานศึกษา | เป็นประธานกรรมการ |
| ๒) ผู้ดำรงตำแหน่งครูในสถานศึกษา | เป็นกรรมการ |
| ๓) ผู้ทรงคุณวุฒิอื่นจากภายนอกสถานศึกษา | เป็นกรรมการ |

นิยามความหมายคณะกรรมการเตรียมความพร้อมและพัฒนาอย่างเข้ม ดังนี้

ผู้อำนวยการสถานศึกษา หมายถึง ผู้อำนวยการสถานศึกษาที่ครูผู้ช่วยได้รับการบรรจุและแต่งตั้ง ในสถานศึกษานั้น หากไม่มีผู้ดำรงตำแหน่ง ให้แต่งตั้งผู้อำนวยการสถานศึกษาจากสถานศึกษาอื่นที่อยู่ใกล้เคียงได้ หรือผู้ได้รับคำสั่งแต่งตั้งให้รักษาการในตำแหน่งผู้อำนวยการสถานศึกษาที่ครูผู้ช่วยได้รับการบรรจุและแต่งตั้ง ในสถานศึกษานั้น

ครูในสถานศึกษา หมายถึง ผู้ดำรงตำแหน่งครูในสถานศึกษาที่ครูผู้ช่วยได้รับการบรรจุและแต่งตั้ง ในสถานศึกษานั้น หากไม่มีผู้ดำรงตำแหน่ง ให้แต่งตั้งครูจากสถานศึกษาอื่นที่อยู่ใกล้เคียงได้ พร้อมทั้ง ทำหน้าที่เป็นครูพี่เลี้ยงได้

ผู้ทรงคุณวุฒิอื่นจากภายนอกสถานศึกษา หมายถึง ผู้ที่มีได้สังกัด หรือดำรงตำแหน่งในสถานศึกษา ที่ครูผู้ช่วยได้รับการบรรจุและแต่งตั้งในสถานศึกษานั้น โดยบุคคลดังกล่าว ต้องเป็นผู้ที่มีความรู้ความเชี่ยวชาญ ด้านการศึกษา เป็นที่ยอมรับในวงวิชาชีพครู สามารถให้คำแนะนำครูผู้ช่วยเกี่ยวกับการเตรียมความพร้อม และพัฒนาอย่างเข้มได้

ทั้งนี้ ให้ กศจ. เป็นผู้พิจารณาบัญชีรายชื่อกรรมการคนที่ ๓ ที่สำนักงานเขตพื้นที่การศึกษาเสนอ เพื่อให้ความเห็นชอบ

๔. การดำเนินการประเมิน

๔.๑ ให้คณะกรรมการเตรียมความพร้อมและพัฒนาอย่างเข้ม ดำเนินการประเมินการเตรียมความพร้อม และพัฒนาอย่างเข้ม ด้านการปฏิบัติตน และด้านการปฏิบัติงาน นับแต่วันที่ครูผู้ช่วยเข้าปฏิบัติหน้าที่ในสถานศึกษา ที่ได้รับการบรรจุและแต่งตั้ง โดยให้มีการประเมินเป็นระยะๆ ทุก ๖ เดือน จำนวน ๔ ครั้ง จนครบ ๒ ปี ตามแบบประเมินการเตรียมความพร้อมและพัฒนาอย่างเข้ม ตำแหน่งครูผู้ช่วย ตามหนังสือสำนักงาน ก.ค.ศ. ที่ ศธ ๐๒๐๖.๗/ว ๒๖ ลงวันที่ ๒๘ ธันวาคม ๒๕๖๑ โดยให้มีการแจ้งผลการประเมิน ข้อเสนอแนะ จุดเด่น จุดที่ควรพัฒนา ให้ครูผู้ช่วยทราบ ภายใน ๑๕ วัน นับแต่วันที่ครบรอบการประเมินในแต่ละครั้ง

๔.๒ เกณฑ์การผ่านการประเมินให้ กศจ. พิจารณาจากแบบสรุปผลการประเมินการเตรียมความพร้อม และพัฒนาอย่างเข้ม ตำแหน่งครูผู้ช่วย (ว ๒๖/๒๕๖๑) โดยกรรมการ ทั้ง ๓ คน ต้องให้คะแนนประเมินเฉลี่ย ในแต่ละครั้ง ดังนี้

ครั้งที่ ๑ ต้องมีคะแนนในแต่ละด้าน ไม่ต่ำกว่าร้อยละ ๖๐

ครั้งที่ ๒ ต้องมีคะแนนในแต่ละด้าน ไม่ต่ำกว่าร้อยละ ๖๐

ครั้งที่ ๓ ต้องมีคะแนนในแต่ละด้าน ไม่ต่ำกว่าร้อยละ ๗๐

ครั้งที่ ๔ ต้องมีคะแนนในแต่ละด้าน ไม่ต่ำกว่าร้อยละ ๗๐

๕. การพิจารณาผลการประเมิน และการแต่งตั้ง

กรณีผลการประเมินต่ำกว่าเกณฑ์การประเมินที่ ก.ค.ศ. กำหนด ในครั้งใด

๑) กรณีผู้มีอำนาจตามมาตรา ๕๓ พิจารณาผลการประเมินไม่ผ่านเกณฑ์ในครั้งใดแล้วเห็นควร ทบทวนผลการประเมิน ให้คณะกรรมการดำเนินการทบทวนได้อีกครั้ง โดยให้มีการดำเนินการทบทวนไปพร้อมกับการประเมินในครั้งถัดไป ดังนี้

(๑) กรณีทบทวนผลการประเมินแล้วผลการประเมินยังต่ำกว่าเกณฑ์การประเมินให้แจ้งครูผู้ช่วยทราบ พร้อมเปิดโอกาสให้ผู้ยื่นโต้แย้ง แสดงพยานหลักฐาน ภายใน ๕ วันทำการนับแต่วันที่ได้รับแจ้งผลการประเมิน หากมีอำนาจตามมาตรา ๕๓ พิจารณาเห็นว่าไม่สมควรให้ผู้ยื่นรับราชการต่อไป ให้สั่งให้ผู้ยื่นออกจากราชการ

ทั้งนี้ หากข้อโต้แย้งมีพยานหลักฐานเพียงพอ ให้ผู้มีอำนาจตามมาตรา ๕๓ พิจารณา ให้กรรมการทบทวนผลการประเมินอีกครั้ง และหากผลการประเมินผ่านเกณฑ์ ก็ให้ครูผู้ช่วยเตรียมความพร้อม และพัฒนาอย่างเข้มต่อไปได้

(๒) กรณีทบทวนผลการประเมินแล้วผลการประเมินผ่านเกณฑ์การประเมิน ให้คณะกรรมการ ดำเนินการประเมินต่อไป

กรณีผลการประเมินผ่านเกณฑ์การประเมินที่ ก.ค.ศ. กำหนด

เมื่อดำเนินการประเมินการเตรียมความพร้อมและพัฒนาอย่างเข้มจนครบ ๒ ปี แล้วครูผู้ช่วย มีผลการประเมินผ่านเกณฑ์การประเมินครบ ทั้ง ๔ ครั้ง ให้สถานศึกษาเสนอแบบสรุปผลการประเมิน การเตรียมความพร้อมและพัฒนาอย่างเข้มให้สำนักงานเขตพื้นที่การศึกษา เพื่อนำเสนอให้ กศจ. พิจารณาอนุมัติ ผลการประเมินการเตรียมความพร้อมและพัฒนาอย่างเข้ม และให้ผู้มีอำนาจตามมาตรา ๕๓ ออกคำสั่งแต่งตั้ง ให้ครูผู้ช่วยผู้นั้นดำรงตำแหน่งครู และแจ้งให้ผู้ยื่นทราบ

ข้อพึงระวัง

๑. ครูผู้ช่วยที่ได้รับการบรรจุและแต่งตั้งตั้งแต่วันที่ ๑ ตุลาคม ๒๕๖๑ เป็นต้นไป ให้เตรียมความพร้อมและพัฒนาอย่างเข้มตามหลักเกณฑ์และวิธีการฯ ว ๑๙/๒๕๖๑
๒. ผู้อำนวยการสถานศึกษาต้องแจ้งให้ครูผู้ช่วยทราบและเข้าใจในหลักเกณฑ์และวิธีการเตรียมความพร้อมและพัฒนาอย่างเข้ม ก่อนมอบหมายให้ปฏิบัติหน้าที่
๓. การประเมินต้องดำเนินการทุกๆ ๖ เดือนอย่างต่อเนื่อง ครบทั้ง ๔ ครั้ง ภายในเวลา ๒ ปี
๔. ให้ประเมินจากสภาพจริง โดยมีเอกสารหลักฐานปรากฏชัดเจนและถูกต้อง
๕. กรณีครูผู้ช่วยลาเกินระยะเวลาที่กำหนด (๙๐ วัน) ตามหลักเกณฑ์และวิธีการเตรียมความพร้อมและพัฒนาอย่างเข้ม ผู้นั้นต้องเตรียมความพร้อมและพัฒนาอย่างเข้มให้ครบสองปีตามจำนวนวันที่ลาเกินระยะเวลาที่กำหนด
๖. กรณีครูผู้ช่วยมีผลการผ่านการประเมินการเตรียมความพร้อมและพัฒนาอย่างเข้ม ครบ ๔ ครั้ง เกินกำหนดระยะเวลา ๒ ปี ให้แต่งตั้งครูผู้ช่วยผู้นั้นให้ดำรงตำแหน่งครูได้ไม่ก่อนวันที่ผ่านการประเมินในครั้งที่ ๔
๗. หากผลการประเมินการเตรียมความพร้อมและพัฒนาอย่างเข้มต่ำกว่าเกณฑ์ในครั้งใด และผู้มีอำนาจตามมาตรา ๕๓ มีความเห็นตามที่คณะกรรมการพิจารณาแล้ว ต้องไม่มีการประเมินในครั้งถัดไปและส่งให้ครูผู้ช่วยผู้นั้นออกจากราชการโดยเร็ว
๘. ครูผู้ช่วยที่ผ่านการประเมินการเตรียมความพร้อมและพัฒนาอย่างเข้ม ครบ ๔ ครั้ง ก่อนแต่งตั้งครูผู้ช่วยให้ดำรงตำแหน่งครู ต้องมีใบอนุญาตประกอบวิชาชีพครู ที่ออกโดยคุรุสภา

๒. การพัฒนาข้าราชการครูและบุคลากรทางการศึกษา สายงานการสอน

กฎหมาย กฎ ระเบียบ หลักเกณฑ์และวิธีการที่เกี่ยวข้อง

พระราชบัญญัติระเบียบข้าราชการครูและบุคลากรทางการศึกษา พ.ศ. ๒๕๔๗

มาตรา ๗๙ กำหนดว่า “ให้ผู้บังคับบัญชาปฏิบัติตนเป็นตัวอย่างที่ดีแก่ผู้อยู่ใต้บังคับบัญชาและมีหน้าที่พัฒนาผู้อยู่ใต้บังคับบัญชา เพื่อให้มีความรู้ ทักษะ เจตคติที่ดี คุณธรรมจริยธรรม และจรรยาบรรณวิชาชีพที่เหมาะสม ในอันที่จะทำให้การปฏิบัติหน้าที่ราชการเกิดประสิทธิภาพ ประสิทธิผล และความก้าวหน้าแก่ราชการ ทั้งนี้ ให้เป็นไปตามหลักเกณฑ์และวิธีการที่ ก.ค.ศ. กำหนด”

มาตรา ๘๐ กำหนดว่า “ให้มีการพัฒนาข้าราชการครูและบุคลากรทางการศึกษาก่อนแต่งตั้งให้ดำรงตำแหน่งบางตำแหน่ง และบางวิทยฐานะ เพื่อเพิ่มพูนความรู้ ทักษะ เจตคติที่ดี คุณธรรม จริยธรรม และจรรยาบรรณวิชาชีพที่เหมาะสม ในอันที่จะทำให้การปฏิบัติหน้าที่ราชการเกิดประสิทธิภาพ ประสิทธิผล และความก้าวหน้าแก่ราชการ ทั้งนี้ ตามหลักเกณฑ์และวิธีการ ที่ ก.ค.ศ. กำหนด”

ก.ค.ศ. จึงได้กำหนดหลักเกณฑ์และวิธีการ ดังนี้

๑) หลักเกณฑ์และวิธีการพัฒนาข้าราชการครูและบุคลากรทางการศึกษา สายงานการสอน ตามหนังสือสำนักงาน ก.ค.ศ. ที่ ศธ ๐๒๐๖.๗/ว ๒๒ ลงวันที่ ๕ กรกฎาคม ๒๕๖๐

๒) หลักเกณฑ์และวิธีการพัฒนาข้าราชการครูและบุคลากรทางการศึกษา สายงานการสอน (ฉบับที่ ๒) ตามหนังสือสำนักงาน ก.ค.ศ. ที่ ศธ ๐๒๐๖.๗/ว ๑๔ ลงวันที่ ๒๕ กันยายน ๒๕๖๑

แผนผังขั้นตอนการตรวจสอบการพัฒนาข้าราชการครูและบุคลากรทางการศึกษา สายงานการสอน
ว ๒๒/๒๕๖๐ และ ว ๑๔/๒๕๖๑

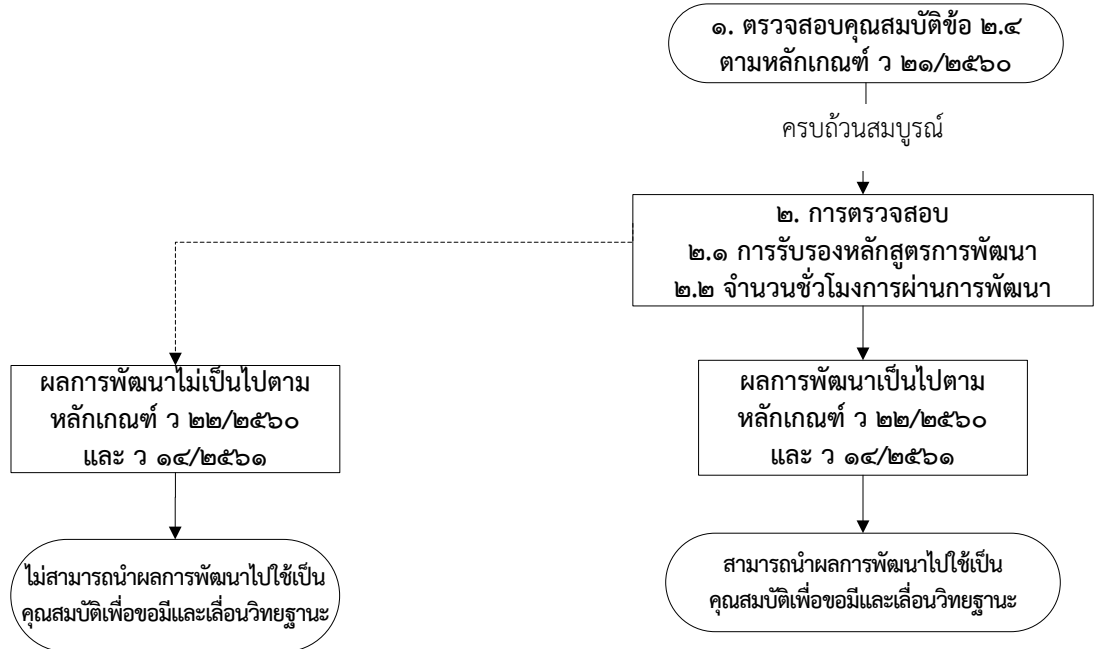

**หลักเกณฑ์และวิธีการพัฒนาข้าราชการครูและบุคลากรทางการศึกษา สายงานการสอน
(ตามหนังสือสำนักงาน ก.ค.ศ. ที่ ศธ ๐๒๐๖.๗/ว ๒๒ ลงวันที่ ๕ กรกฎาคม ๒๕๖๐ และ
หนังสือสำนักงาน ก.ค.ศ. ที่ ศธ ๐๒๐๖.๗/ว ๑๔ ลงวันที่ ๒๕ กันยายน ๒๕๖๑ (ฉบับที่ ๒))**

๑. การตรวจสอบคุณสมบัติ

ให้ กศจ. ตรวจสอบคุณสมบัติด้านการพัฒนา ตามข้อ ๒.๔ ของหลักเกณฑ์และวิธีการ
ให้ข้าราชการครูและบุคลากรทางการศึกษา ตำแหน่งครู มีวิทยฐานะและเลื่อนวิทยฐานะ ตามหนังสือ
สำนักงาน ก.ค.ศ. ที่ ศธ ๐๒๐๖.๓/ว ๒๑ ลงวันที่ ๕ กรกฎาคม ๒๕๖๐ (ว ๒๑/๒๕๖๐) โดยพิจารณาจาก
เอกสารหลักฐาน ดังนี้

๑.๑ สำเนาวุฒิบัตรผ่านการพัฒนา

๑.๒ จำนวนชั่วโมงการพัฒนาในรอบปีที่ยื่นคำขอมิและเลื่อนวิทยฐานะตามหลักเกณฑ์และวิธีการ
ว ๒๑/๒๕๖๐

๑.๓ จำนวนชั่วโมงการมีส่วนร่วมในชุมชนการเรียนรู้ทางวิชาชีพ (Professional Learning
Community : PLC) ส่วนที่เกิน ๕๐ ชั่วโมงในแต่ละปี (กรณีที่ยื่นคำขอพัฒนาไม่ครบ ๑๐๐ ชั่วโมง)

๑.๔ หลักฐานการพัฒนาที่ผ่านการรับรองจากสถาบันครูพัฒนา หรือ หลักสูตรที่ ก.ค.ศ. กำหนด

๒. การตรวจสอบ

๒.๑ การรับรองหลักสูตรการพัฒนา

๒.๑.๑ หลักสูตรที่สถาบันครูพัฒนาให้การรับรอง

ให้ กศจ. ตรวจสอบว่าวุฒิบัตรผ่านการพัฒนาต้องเป็นหลักสูตรตามประกาศ
ที่ส่วนราชการต้นสังกัดกำหนด

๒.๑.๒ หลักสูตรที่ ก.ค.ศ. กำหนด

ให้ กศจ. ตรวจสอบว่าวุฒิบัตรผ่านการพัฒนา เป็นหลักสูตรที่ ก.ค.ศ. รับรอง หรือ
เป็นหลักสูตรที่ส่วนราชการรับรองตามมาตรฐานที่ ก.ค.ศ. กำหนด

๒.๒ การตรวจสอบจำนวนชั่วโมงการพัฒนา

๒.๒.๑ การนับจำนวนชั่วโมงการพัฒนาให้นับตามรอบปีที่ยื่นคำขอมิและเลื่อนวิทยฐานะ
ตามหลักเกณฑ์และวิธีการ ว ๒๑/๒๕๖๐

๒.๒.๒ ให้ กศจ. ตรวจสอบว่าเป็นการพัฒนาติดต่อกันทุกปี และภายในรอบระยะเวลา ๕ ปี
ที่ขอรับการประเมินให้มีและเลื่อนวิทยฐานะ ตามหลักเกณฑ์และวิธีการ ว ๒๑/๒๕๖๐ ต้องมีจำนวนชั่วโมง
การพัฒนาครบ ๑๐๐ ชั่วโมง

๒.๒.๓ หากมีจำนวนชั่วโมงการพัฒนาไม่ครบ ๑๐๐ ชั่วโมง แต่ไม่น้อยกว่า ๖๐ ชั่วโมง ให้นำ
จำนวนชั่วโมงการมีส่วนร่วมในชุมชนการเรียนรู้ทางวิชาชีพ (Professional Learning Community : PLC)
ส่วนที่เกิน ๕๐ ชั่วโมงในแต่ละปี มานับรวมเป็นจำนวนชั่วโมงการพัฒนาให้ครบ ๑๐๐ ชั่วโมงได้

ทั้งนี้ ตั้งแต่วันที่ ๕ กรกฎาคม ๒๕๖๐ – วันที่ ๓๑ ธันวาคม ๒๕๖๑ ให้ยกเว้นชั่วโมง
การพัฒนาตามหลักสูตรที่สถาบันครูพัฒนารับรอง หรือตามหลักสูตรที่ ก.ค.ศ. กำหนด โดยให้นำจำนวนชั่วโมง
การมีส่วนร่วมในชุมชนการเรียนรู้ทางวิชาชีพ (Professional Learning Community : PLC) ส่วนที่เกิน ๕๐ ชั่วโมง
ในแต่ละปี มานับเป็นชั่วโมงการพัฒนาทดแทนได้ และให้ถือว่าเป็นการพัฒนาอย่างต่อเนื่องติดต่อกัน

๒.๒.๔ ผลการพัฒนาตามหลักเกณฑ์และวิธีการพัฒนาข้าราชการครูและบุคลากรทางการศึกษาก่อนแต่งตั้งให้มีและเลื่อนเป็นวิทยฐานะชำนาญการพิเศษ และวิทยฐานะเชี่ยวชาญ ตามหนังสือสำนักงาน ก.ค.ศ. ที่ ศธ ๐๒๐๖.๗/ว ๓ ลงวันที่ ๗ เมษายน ๒๕๕๔ ที่เข้ารับการพัฒนาก่อนวันที่ ๕ กรกฎาคม ๒๕๖๐ และวุฒิปับตรยังไม่หมดอายุ ๓ ปี นับถึงวันที่สำนักงานศึกษาธิการจังหวัด หรือสำนักงาน ก.ค.ศ. รับเรื่อง แล้วแต่กรณีสามารถนำผลการพัฒนานั้น มาใช้เป็นคุณสมบัติเพื่อขอมมีและเลื่อนวิทยฐานะได้ ๑ ครั้ง

ข้อพึงระวัง

๑. การเข้ารับการพัฒนาเพื่อขอมมีและเลื่อนวิทยฐานะ ต้องพัฒนาตามหลักสูตรที่สถาบันครูพัฒนารับรองทั้งมาตรฐานหลักสูตร วิทยากร และหน่วยพัฒนา หรือหลักสูตรที่ ก.ค.ศ. กำหนด

๒. ในช่วงระยะเวลาเปลี่ยนผ่าน ผู้ที่ได้รับการบรรจุและแต่งตั้งให้ดำรงตำแหน่งครู อยู่ก่อนวันที่ประกาศใช้หลักเกณฑ์และวิธีการฯ ว ๒๒/๒๕๖๐ (วันที่ ๕ กรกฎาคม ๒๕๖๐) ให้พัฒนาตามเงื่อนไขท้ายหลักเกณฑ์และวิธีการฯ ว ๑๔/๒๕๖๑ ได้

๓. หลักสูตรการพัฒนาที่มีได้ผ่านการรับรองจากสถาบันครูพัฒนา หรือมิได้เป็นหลักสูตรที่ ก.ค.ศ. กำหนด ไม่สามารถนำมาใช้เป็นคุณสมบัติด้านการพัฒนาเพื่อขอมมีและเลื่อนวิทยฐานะ ตามข้อ ๒.๔ ของหลักเกณฑ์และวิธีการฯ ว ๒๑/๒๕๖๐ แต่สามารถนำไปบันทึกเป็นผลการพัฒนาตนเอง ตามข้อ ๒.๕ ของหลักเกณฑ์และวิธีการฯ ว ๒๑/๒๕๖๐ ได้

๔. การตรวจสอบคุณสมบัติ สำนักงานเขตพื้นที่การศึกษา หรือสำนักงานศึกษาธิการจังหวัด หรือ กศจ. สามารถเรียกเอกสารหลักฐานที่เกี่ยวข้องมาประกอบการพิจารณาได้

๓. การพัฒนาข้าราชการครูและบุคลากรทางการศึกษาก่อนแต่งตั้งให้มีและเลื่อนเป็นวิทยฐานะ

ชำนาญการพิเศษ และวิทยฐานะเชี่ยวชาญ

กฎหมาย กฎ ระเบียบ หลักเกณฑ์และวิธีการที่เกี่ยวข้อง

มาตรา ๘๐ แห่งพระราชบัญญัติระเบียบข้าราชการครูและบุคลากรทางการศึกษา พ.ศ. ๒๕๔๗ กำหนดว่าให้มีการพัฒนาข้าราชการครูและบุคลากรทางการศึกษาก่อนแต่งตั้งให้ดำรงตำแหน่งบางตำแหน่งและบางวิทยฐานะ เพื่อเพิ่มพูนความรู้ ทักษะ เจตคติที่ดี คุณธรรม จริยธรรม และจรรยาบรรณวิชาชีพที่เหมาะสมในอันที่จะทำให้การปฏิบัติหน้าที่ราชการเกิดประสิทธิภาพ ประสิทธิผล และความก้าวหน้าแก่ราชการ ทั้งนี้ ตามหลักเกณฑ์และวิธีการ ที่ ก.ค.ศ. กำหนด

ก.ค.ศ. จึงได้กำหนดให้ข้าราชการครูและบุคลากรทางการศึกษาก่อนที่จะได้รับการแต่งตั้งให้มีและเลื่อนเป็นวิทยฐานะชำนาญการพิเศษ และวิทยฐานะเชี่ยวชาญ ต้องผ่านการพัฒนาตามหลักเกณฑ์และวิธีการพัฒนาข้าราชการครูและบุคลากรทางการศึกษาก่อนแต่งตั้งให้มีและเลื่อนเป็นวิทยฐานะชำนาญการพิเศษ และวิทยฐานะเชี่ยวชาญ ตามหนังสือสำนักงาน ก.ค.ศ. ที่ ศธ ๐๒๐๖.๗/ว ๓ ลงวันที่ ๗ เมษายน ๒๕๕๔

แผนผังขั้นตอนการพัฒนาข้าราชการครูและบุคลากรทางการศึกษาก่อนแต่งตั้งให้มีและเลื่อน
เป็นวิทยฐานะชำนาญการพิเศษ และวิทยฐานะเชี่ยวชาญ ว ๓/๒๕๕๕

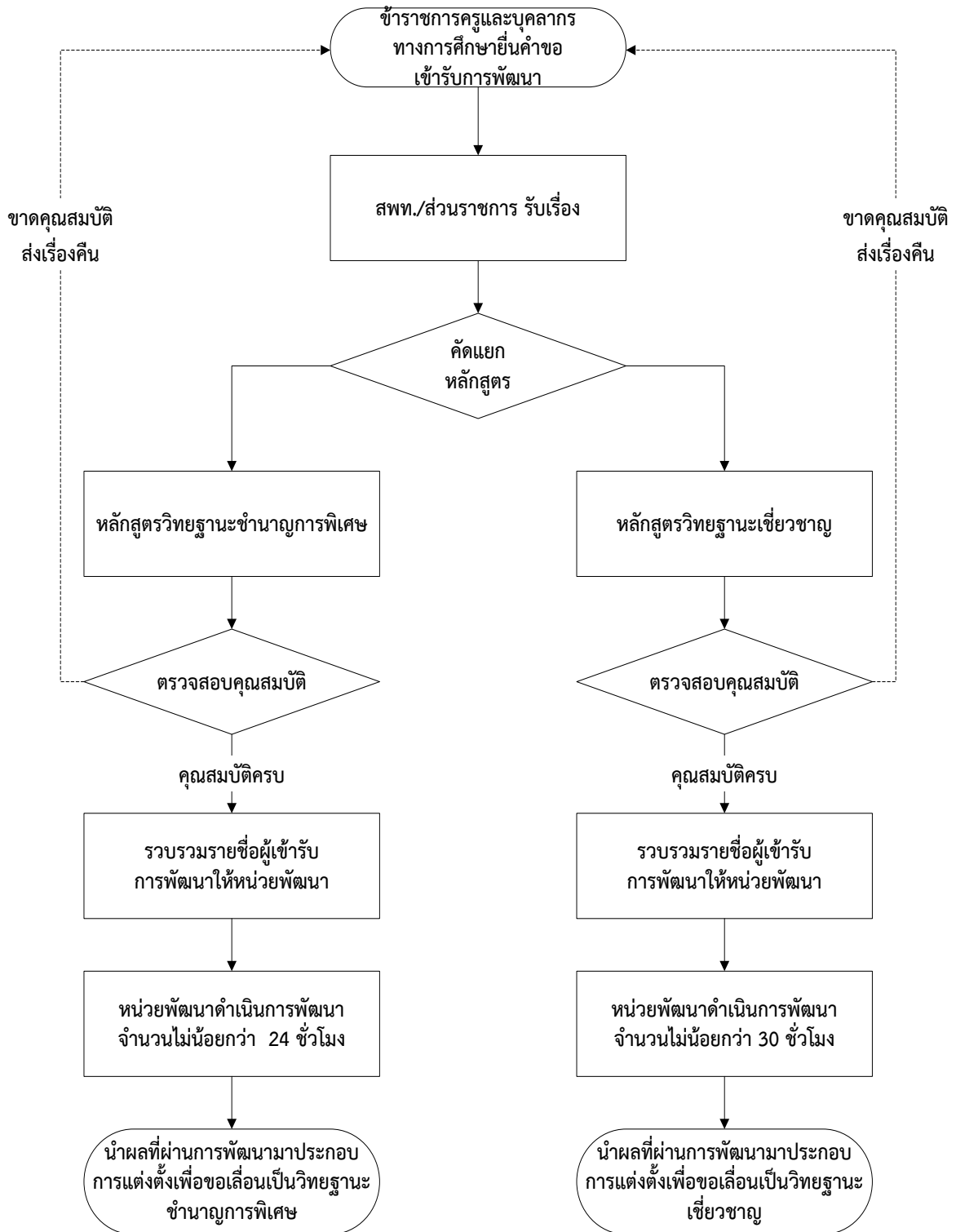

**หลักเกณฑ์และวิธีการพัฒนาข้าราชการครูและบุคลากรทางการศึกษาก่อนแต่งตั้ง
ให้มีและเลื่อนเป็นวิทยฐานะชำนาญการพิเศษ และวิทยฐานะเชี่ยวชาญ
(ตามหนังสือสำนักงาน ก.ค.ศ. ที่ ศธ ๐๒๐๖.๗/ว ๓ ลงวันที่ ๗ เมษายน ๒๕๕๔)**

๑. ข้าราชการครูและบุคลากรทางการศึกษาที่มีคุณสมบัติในการเสนอขอรับการประเมินให้มีและเลื่อนวิทยฐานะ สามารถยื่นความประสงค์ขอเข้ารับการพัฒนาตามหลักเกณฑ์และวิธีการนี้ต่อส่วนราชการ ยกเว้น ข้าราชการครูและบุคลากรทางการศึกษา สังกัดสำนักงานคณะกรรมการการศึกษาขั้นพื้นฐาน ให้ยื่นต่อสำนักงานเขตพื้นที่การศึกษาหรือสำนักบริหารงานการศึกษาพิเศษที่ผู้นั้นสังกัดอยู่ แล้วแต่กรณี

๒. สำนักงานเขตพื้นที่การศึกษาหรือสำนักบริหารงานการศึกษาพิเศษ / ส่วนราชการ มีหน้าที่ตรวจสอบคุณสมบัติของผู้ขอเข้ารับการพัฒนาตามหลักสูตรวิทยฐานะชำนาญการพิเศษ หรือหลักสูตรวิทยฐานะเชี่ยวชาญ ตามหลักเกณฑ์และวิธีการพัฒนาข้าราชการครูและบุคลากรทางการศึกษาก่อนแต่งตั้งให้มีและเลื่อนเป็นวิทยฐานะชำนาญการพิเศษและวิทยฐานะเชี่ยวชาญ

๓. ให้สถาบันพัฒนาครู คณาจารย์และบุคลากรทางการศึกษา หรือหน่วยงานอื่นที่ได้รับความเห็นชอบจากสถาบันพัฒนาครู คณาจารย์และบุคลากรทางการศึกษาทำหน้าที่เป็นหน่วยดำเนินการพัฒนา

๔. ผลการพัฒนาให้นำไปใช้ในการแต่งตั้งให้มีและเลื่อนวิทยฐานะได้ ภายใน ๓ ปี นับแต่วันที่สำเร็จหลักสูตรการพัฒนา

๕. องค์ประกอบการพัฒนาก่อนแต่งตั้งให้มีและเลื่อนวิทยฐานะ

วิทยฐานะชำนาญการพิเศษ

๑) ระยะเวลาการพัฒนา ไม่น้อยกว่า ๒๔ ชั่วโมง

๒) หลักสูตรการพัฒนา ประกอบด้วย ๒ ส่วน ดังนี้

ส่วนที่ ๑ พัฒนาสมรรถนะในการปฏิบัติหน้าที่

ส่วนที่ ๒ การวิเคราะห์บทบาทหน้าที่ ความรับผิดชอบ และวางแผนพัฒนาคุณภาพการปฏิบัติงาน

๓) ระยะเวลาเข้ารับการพัฒนา ไม่น้อยกว่าร้อยละ ๘๐ และผลการประเมิน คะแนนเฉลี่ยส่วนที่ ๑ และ ๒ ไม่น้อยกว่าร้อยละ ๘๐ ทั้งนี้ คะแนนเฉลี่ยในแต่ละส่วนต้องไม่ต่ำกว่าร้อยละ ๗๕

วิทยฐานะเชี่ยวชาญ

๑) ระยะเวลาการพัฒนา ไม่น้อยกว่า ๓๐ ชั่วโมง

๒) หลักสูตรการพัฒนา ประกอบด้วย ๓ ส่วน ดังนี้

ส่วนที่ ๑ การพัฒนาสมรรถนะในการปฏิบัติงานในหน้าที่

ส่วนที่ ๒ การสังเคราะห์บทบาทหน้าที่ ความรับผิดชอบ และวางแผนพัฒนาคุณภาพการปฏิบัติงาน

ส่วนที่ ๓ การนำเสนอแนวทางการพัฒนางานในหน้าที่ หรือพัฒนานวัตกรรมและการสร้าง หรือ การปฏิบัติงานเป็นเครือข่ายที่เกี่ยวข้องกับงานในหน้าที่

๓) ระยะเวลาเข้ารับการพัฒนา ไม่น้อยกว่าร้อยละ ๘๐ และผลการประเมิน คะแนนเฉลี่ยส่วนที่ ๑, ๒ และ ๓ ไม่น้อยกว่าร้อยละ ๘๐ ทั้งนี้ คะแนนเฉลี่ยในแต่ละส่วนต้องไม่ต่ำกว่าร้อยละ ๗๕

ข้อพึงระวัง

๑. ในวันที่ข้าราชการครูและบุคลากรทางการศึกษายื่นคำขอเข้ารับการพัฒนา ผู้นั้นต้องเป็นผู้มีคุณสมบัติในการเสนอขอรับการประเมินให้มีและเลื่อนวิทยฐานะ ตามหลักเกณฑ์และวิธีการที่ ก.ค.ศ. กำหนด



๒. ผลการพัฒนาจะต้องอยู่ภายในกำหนดเวลา ๓ ปี นับแต่วันสำเร็จหลักสูตรการพัฒนา

๓. การแต่งตั้งให้ข้าราชการครูและบุคลากรทางการศึกษามีและเลื่อนเป็นวิทยฐานะชำนาญการพิเศษและวิทยฐานะเชี่ยวชาญ ต้องไม่ก่อนวันที่ผ่านการพัฒนาตามหลักเกณฑ์และวิธีการพัฒนาข้าราชการครูและบุคลากรทางการศึกษาก่อนแต่งตั้งให้มีและเลื่อนเป็นวิทยฐานะชำนาญการพิเศษและวิทยฐานะเชี่ยวชาญ

๔. ข้าราชการครูและบุคลากรทางการศึกษาต้องเข้ารับการพัฒนาในหน่วยพัฒนาที่สำนักงานเขตพื้นที่การศึกษา เป็นผู้กำหนดเท่านั้น

หากข้าราชการครูและบุคลากรทางการศึกษามีความจำเป็นต้องเข้ารับการพัฒนาในหน่วยพัฒนาอื่น ต้องเสนอให้สำนักงานเขตพื้นที่การศึกษา เห็นชอบและเป็นผู้ดำเนินการส่งรายชื่อให้เข้ารับการพัฒนาในหน่วยพัฒนานั้นได้

รายการเอกสารอิเล็กทรอนิกส์

เอกสาร	เอกสารอิเล็กทรอนิกส์ (QR Code)
ว ๑๙/๒๕๖๑ เรื่อง หลักเกณฑ์และวิธีการเตรียมความพร้อมและพัฒนาอย่างเข้ม ตำแหน่งครูผู้ช่วย	
ว ๒๖/๒๕๖๑ เรื่อง แบบประเมินการเตรียมความพร้อมและพัฒนาอย่างเข้ม ตำแหน่งครูผู้ช่วย	
ว ๒๒/๒๕๖๐ เรื่อง หลักเกณฑ์และวิธีการพัฒนาข้าราชการครูและบุคลากรทางการศึกษา สายงานการสอน	
ว ๑๔/๒๕๖๑ เรื่อง หลักเกณฑ์และวิธีการพัฒนาข้าราชการครูและบุคลากรทางการศึกษา สายงานการสอน (ฉบับที่ ๒)	
ว ๓/๒๕๕๔ เรื่อง หลักเกณฑ์และวิธีการพัฒนาข้าราชการครูและบุคลากรทางการศึกษา ก่อนแต่งตั้งให้มีและเลื่อนเป็นวิทยฐานะชำนาญการพิเศษ และวิทยฐานะเชี่ยวชาญ	

๙. การบริหารงานบุคคลสำหรับข้าราชการครูและบุคลากรทางการศึกษา ตำแหน่งบุคลากรทางการศึกษาตามมาตรา ๓๘ ค. (๒)

คำสั่งหัวหน้าคณะรักษาความสงบแห่งชาติ ที่ ๑๙/๒๕๖๐ เรื่อง การปฏิรูปการศึกษาในภูมิภาคของกระทรวงศึกษาธิการ สังกัด วันที่ ๓ เมษายน ๒๕๖๐ กำหนดให้คณะกรรมการการศึกษาธิการจังหวัด (กศจ.) มีอำนาจหน้าที่ในการบริหารงานบุคคลของตำแหน่งบุคลากรทางการศึกษาอื่นตามมาตรา ๓๘ ค. (๒) เฉพาะที่อยู่ในสังกัดสำนักงานเขตพื้นที่การศึกษาประถมศึกษาทุกเขต และสำนักงานเขตพื้นที่การศึกษามัธยมศึกษาในพื้นที่จังหวัดนั้น ๆ โดยต้องดำเนินการให้เป็นไปตามหลักเกณฑ์และวิธีการที่ ก.ค.ศ. กำหนด ในเรื่องต่าง ๆ เช่น การกำหนดตำแหน่ง การบรรจุแต่งตั้ง การเลื่อนเงินเดือน การเลื่อนตำแหน่ง และการย้าย เป็นต้น และให้ศึกษาธิการจังหวัดโดยความเห็นชอบของ กศจ. เป็นผู้ที่มีอำนาจสั่งบรรจุและแต่งตั้งข้าราชการครูและบุคลากรทางการศึกษาในจังหวัดหรือกรุงเทพมหานครตามมาตรา ๕๓ (๓) และ (๔) แห่งพระราชบัญญัติระเบียบข้าราชการครูและบุคลากรทางการศึกษา พ.ศ. ๒๕๔๗ ซึ่งแก้ไขเพิ่มเติมโดยพระราชบัญญัติระเบียบข้าราชการครูและบุคลากรทางการศึกษา (ฉบับที่ ๒) พ.ศ. ๒๕๕๑

ก.ค.ศ. ได้กำหนดกรอบอัตราคำสั่งตำแหน่งบุคลากรทางการศึกษาอื่นตามมาตรา ๓๘ ค. (๒) ในสำนักงานเขตพื้นที่การศึกษา ๒๒๕ เขต และในสถานศึกษา โดยกำหนดเป็น ๒ ประเภท ดังนี้

๑. ประเภททั่วไป จำนวน ๓ สายงาน ได้แก่

ลำดับที่	ชื่อสายงาน	ชื่อตำแหน่ง	ระดับ
๑.	ปฏิบัติงานธุรการ	เจ้าพนักงานธุรการ	ปฏิบัติงาน – ชำนาญงาน
๒.	ปฏิบัติงานพัสดุ	เจ้าพนักงานพัสดุ	ปฏิบัติงาน – อาวุโส
๓.	ปฏิบัติงานการเงินและบัญชี	เจ้าพนักงานการเงินและบัญชี	ปฏิบัติงาน – อาวุโส

๒. ตำแหน่งประเภทวิชาการ จำนวน ๑๐ สายงาน ได้แก่

ลำดับที่	ชื่อสายงาน	ชื่อตำแหน่ง	ระดับ
๑.	วิชาการคอมพิวเตอร์	นักวิชาการคอมพิวเตอร์	ปฏิบัติการ – ชำนาญการ
๒.	จัดการงานทั่วไป	นักจัดการงานทั่วไป	ปฏิบัติการ – ชำนาญการพิเศษ
๓.	วิชาการพัสดุ	นักวิชาการพัสดุ	ปฏิบัติการ – ชำนาญการพิเศษ
๔.	วิชาการเงินและบัญชี	นักวิชาการเงินและบัญชี	ปฏิบัติการ – ชำนาญการพิเศษ
๕.	วิชาการตรวจสอบภายใน	นักวิชาการตรวจสอบภายใน	ปฏิบัติการ – ชำนาญการพิเศษ
๖.	ประชาสัมพันธ์	นักประชาสัมพันธ์	ปฏิบัติการ – ชำนาญการพิเศษ
๗.	วิชาการศึกษา	นักวิชาการศึกษา	ปฏิบัติการ – ชำนาญการพิเศษ
๘.	ทรัพยากรบุคคล	นักทรัพยากรบุคคล	ปฏิบัติการ – ชำนาญการพิเศษ
๙.	นิติการ	นิติกร	ปฏิบัติการ – ชำนาญการพิเศษ
๑๐.	วิเคราะห์นโยบายและแผน	นักวิเคราะห์นโยบายและแผน	ปฏิบัติการ – ชำนาญการพิเศษ

สำหรับตำแหน่งหัวหน้ากลุ่มงานในสำนักงานเขตพื้นที่การศึกษา ก.ค.ศ. กำหนดให้เรียกชื่อเป็น “ผู้อำนวยการกลุ่ม” โดยไม่จัดเป็นตำแหน่งประเภทอำนวยการ และไม่ผูกพันกับเงินประจำตำแหน่ง หรือสิทธิประโยชน์อื่นใด ตามหนังสือสำนักงาน ก.ค.ศ. ที่ ศธ ๐๒๐๖.๕/๓๒๑ ลงวันที่ ๗ กันยายน ๒๕๕๒ และ ที่ ศธ ๐๒๐๖.๕/๓๕๘ ลงวันที่ ๓๐ กันยายน ๒๕๕๒

การเปลี่ยนตำแหน่ง การย้าย และการโอน

๑. การเปลี่ยนตำแหน่ง การย้าย และการโอนข้าราชการครูและบุคลากรทางการศึกษา และการย้ายข้าราชการพลเรือนสามัญ ไปบรรจุและแต่งตั้งให้ดำรงตำแหน่งบุคลากรทางการศึกษาอื่นตามมาตรา ๓๘ ค. (๒)

๒. กฎหมาย กฎ ระเบียบ และหลักเกณฑ์ที่เกี่ยวข้อง

๑. มาตรา ๕๗ กำหนดว่า “การเปลี่ยนตำแหน่ง การย้าย และการโอนข้าราชการครูและบุคลากรทางการศึกษา ให้เป็นไปตาม ที่ ก.ค.ศ. กำหนด

ข้าราชการครูและบุคลากรทางการศึกษาผู้ใดถูกพักใช้ใบอนุญาตประกอบวิชาชีพ ตามกฎหมายว่าด้วยสภาครูและบุคลากรทางการศึกษา ผู้นั้นอาจถูกเปลี่ยนตำแหน่งหรือย้ายตามวรรคหนึ่งได้ เว้นแต่ถูกสั่งพักราชการ หรือถูกสั่งให้ออกจากราชการไว้ก่อนในกรณีอื่นตามมาตรา ๑๑๙”

มาตรา ๕๙ วรรคสาม กำหนดว่า “การย้ายข้าราชการพลเรือนสามัญเพื่อไปบรรจุและแต่งตั้งให้ดำรงตำแหน่งเป็นข้าราชการครูและบุคลากรทางการศึกษาต้องได้รับอนุมัติจาก ก.ค.ศ. แต่ถ้าเป็นการย้ายไปแต่งตั้งในตำแหน่งซึ่ง ก.ค.ศ. ยังมีได้กำหนด จะกระทำได้เมื่อ ก.ค.ศ. กำหนดตำแหน่งแล้ว

๒. มาตรฐานตำแหน่งของข้าราชการครูและบุคลากรทางการศึกษา ตำแหน่งบุคลากรทางการศึกษาอื่น ตามมาตรา ๓๘ ค. (๒) ตามหนังสือสำนักงาน ก.ค.ศ. ที่ ศธ ๐๒๐๖.๕/ว ๘ ลงวันที่ ๑๐ พฤษภาคม ๒๕๕๖

๓. หลักเกณฑ์และวิธีการเปลี่ยนตำแหน่ง การย้าย และการโอนข้าราชการครูและบุคลากรทางการศึกษา และการย้ายข้าราชการพลเรือนสามัญ ไปบรรจุและแต่งตั้งให้ดำรงตำแหน่งบุคลากรทางการศึกษาอื่นตามมาตรา ๓๘ ค. (๒) ตามหนังสือสำนักงาน ก.ค.ศ. ที่ ศธ ๐๒๐๖.๕/ว ๓๐ ลงวันที่ ๒๘ กันยายน ๒๕๖๐

๓. แผนผังขั้นตอนการดำเนินการเปลี่ยนตำแหน่ง การย้าย และการโอนข้าราชการครูและบุคลากรทางการศึกษา และการย้ายข้าราชการพลเรือนสามัญ

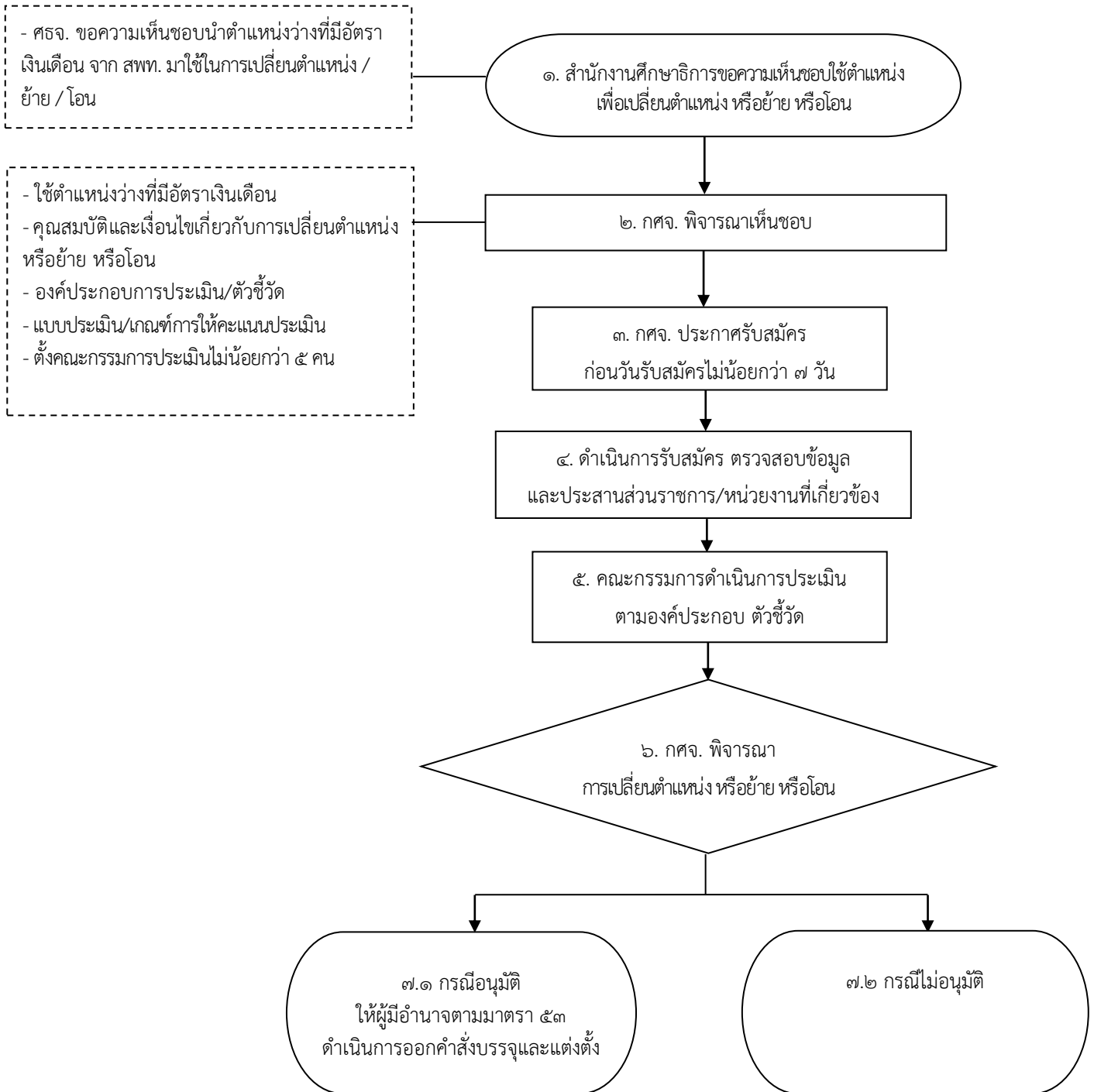

๔. คำอธิบายแผนผังขั้นตอนการดำเนินการเปลี่ยนตำแหน่ง การย้าย และการโอนข้าราชการครูและบุคลากรทางการศึกษา และการย้ายข้าราชการพลเรือนสามัญ

ก.ค.ศ. กำหนดการเปลี่ยนตำแหน่ง การย้าย และการโอนข้าราชการครูและบุคลากรทางการศึกษา และการย้ายข้าราชการพลเรือนสามัญ ไปบรรจุและแต่งตั้งให้ดำรงตำแหน่งบุคลากรทางการศึกษาอื่น ตามมาตรา ๓๘ ค. (๒) ตามหนังสือสำนักงาน ก.ค.ศ. ที่ ศธ ๐๒๐๖.๕/ว ๓๐ ลงวันที่ ๒๘ กันยายน ๒๕๖๐ ซึ่งมีขั้นตอนดำเนินการโดยสรุป ดังนี้

๑. สำนักงานศึกษาธิการขอความเห็นชอบใช้ตำแหน่งเพื่อเปลี่ยนตำแหน่ง หรือย้าย หรือโอน

สำนักงานศึกษาธิการ ขอความเห็นชอบในการนำตำแหน่งว่างที่มีอัตราเงินเดือน มีชื่อตำแหน่ง และระดับตำแหน่งตรงตามกรอบอัตรากำลังและเงื่อนไขที่ ก.ค.ศ. กำหนด และมีใช้เป็นตำแหน่งที่รอการเลิกหรือยุบ หรือตำแหน่งที่มีเงื่อนไขตามที่คณะกรรมการกำหนดเป้าหมายและนโยบายกำลังคนภาครัฐ (คปร.) กำหนด หรือตำแหน่งที่สงวนไว้ของสำนักงานเขตพื้นที่การศึกษามาใช้ในการเปลี่ยนตำแหน่ง/ย้าย/โอน

ทั้งนี้ กศจ. นั้น ต้องไม่มีบัญชีผู้สอบแข่งขันหรือบัญชีผู้ได้รับการคัดเลือกซึ่งรอการบรรจุและแต่งตั้ง ในตำแหน่งเดียวกับตำแหน่งที่จะรับเปลี่ยนตำแหน่ง หรือย้าย หรือโอน

๒. กศจ. พิจารณาเห็นชอบให้ใช้ตำแหน่งในการเปลี่ยนตำแหน่ง หรือย้าย หรือโอน และกำหนดรายละเอียด ดังต่อไปนี้

- ตำแหน่งว่างที่มีอัตราเงินเดือนที่จะใช้เปลี่ยนตำแหน่ง รับย้าย หรือรับโอน
- คุณสมบัติและเงื่อนไขเกี่ยวกับการเปลี่ยนตำแหน่ง หรือย้าย หรือโอน
- องค์กรประกอบการประเมิน/ตัวชี้วัด
- แบบประเมิน/เกณฑ์การให้คะแนนประเมิน
- ตั้งคณะกรรมการประเมินที่มีความรู้ความสามารถและความเหมาะสม จำนวนไม่น้อยกว่า ๕ คน

๓. กศจ. ประกาศรับสมัคร

กศจ. ประกาศรับสมัครเปลี่ยนตำแหน่ง รับย้าย และรับโอน ก่อนวันรับสมัครไม่น้อยกว่า ๗ วัน โดยปิดประกาศไว้ในที่เปิดเผยและประชาสัมพันธ์ทางอินเทอร์เน็ต สื่อต่าง ๆ ตามความเหมาะสม โดยระบุ

- ตำแหน่งว่างที่จะรับเปลี่ยนตำแหน่ง รับย้าย และรับโอน
- คุณสมบัติของผู้ขอเปลี่ยนตำแหน่ง, ย้าย, โอน
- องค์กรประกอบการประเมิน/ตัวชี้วัด
- แบบประเมิน/คะแนนประเมิน
- เงื่อนไข/ข้อความอื่น ๆ ที่ผู้ขอเปลี่ยนตำแหน่ง ย้าย และโอน ควรทราบ

๔. ดำเนินการรับสมัคร ตรวจสอบข้อมูลและประสานส่วนราชการ/หน่วยงานที่เกี่ยวข้อง

๔.๑ สำนักงานศึกษาธิการจังหวัดดำเนินการรับสมัครตามวันเวลาที่ประกาศรับสมัคร พร้อมทั้งตรวจสอบคุณสมบัติของผู้สมัครให้เป็นไปตามมาตรฐานตำแหน่งที่ ก.ค.ศ. กำหนด

๔.๒ กรณีการรับโอน ให้ผู้มีอำนาจตามมาตรา ๕๓ ของหน่วยงานการศึกษาที่ประสงค์จะรับโอน ทำความตกลงกับผู้มีอำนาจสั่งบรรจุของส่วนราชการหรือหน่วยงานการศึกษาเดิมของผู้รับโอน พร้อมสอบถาม ข้อมูลเกี่ยวกับการรับเงินเดือน การลาศึกษาต่อ การถูกดำเนินการทางวินัยหรือจรรยาบรรณวิชาชีพ การถูกดำเนินคดีหรือถูกลงโทษทางอาญา หรือถูกดำเนินคดีล้มละลายหรือเป็นบุคคลล้มละลายและข้อมูลอื่น ๆ ตามแบบที่กำหนด และเมื่อได้รับความยินยอมพร้อมข้อมูลดังกล่าวจากส่วนราชการหรือหน่วยงานสังกัดเดิมของผู้ขอโอนแล้วให้นำเสนอ กศจ. พิจารณาต่อไป

๕. คณะกรรมการดำเนินการประเมิน

คณะกรรมการประเมินที่ กศจ. ตั้ง ดำเนินการประเมินความรู้ความสามารถและความเหมาะสมของผู้ขอเปลี่ยนตำแหน่ง ย้าย หรือโอนที่ยื่นคำขอไว้ ตามองค์ประกอบการประเมินและตัวชี้วัดที่กำหนด โดยให้ดำเนินการให้เป็นไปตามหลักการบริหารกิจการบ้านเมืองที่ดี โดยยึดถือระบบคุณธรรม ความเสมอภาค ความโปร่งใส และตรวจสอบได้

๖. กศจ. พิจารณาการเปลี่ยนตำแหน่ง หรือย้าย หรือโอน
การพิจารณาแต่งตั้ง ให้เป็นไปตามแนวทาง ดังนี้

๑) ให้พิจารณาจากผลการประเมินฯ ของคณะกรรมการประเมิน สำหรับการพิจารณารับโอนให้นำข้อมูลตามข้อ ๔.๒ มาประกอบการพิจารณาด้วย

๒) กรณีการเปลี่ยนตำแหน่ง การรับย้าย และการรับโอนต่างกลุ่มตำแหน่งไปแต่งตั้งให้ดำรงตำแหน่งประเภทวิชาการ ระดับชำนาญการขึ้นไป จะต้องพิจารณาการประเมินบุคคลและผลงานตามหลักเกณฑ์และวิธีการที่ ก.ค.ศ. กำหนดด้วย สำหรับการพิจารณารับโอนให้ดำเนินการภายหลังจากการย้ายหรือการเปลี่ยนตำแหน่ง และการบรรจุและแต่งตั้งข้าราชการครูและบุคลากรทางการศึกษาอื่นตามมาตรา ๓๘ ค. (๒) เสร็จสิ้นแล้ว

๓) การพิจารณาแต่งตั้งให้ดำรงตำแหน่งประเภทใด สายงานใด ระดับใด ต้องเป็นไปตามหลักเกณฑ์และเงื่อนไขการเทียบตำแหน่งตามที่ ก.ค.ศ. กำหนด โดยคำนึงถึงความจำเป็นและประโยชน์ที่ทางราชการจะได้รับจากความรู้ ความสามารถ และประสบการณ์ ของผู้ขอเปลี่ยนตำแหน่ง ย้าย หรือโอน เทียบกับตำแหน่งบุคลากรทางการศึกษาอื่นตามมาตรา ๓๘ ค. (๒) ในหน่วยงานการศึกษานั้นด้วย

สำหรับการให้รับเงินเดือน ให้ได้รับเงินเดือนเท่าเดิม กรณีที่เงินเดือนสูงกว่าขั้นสูงของระดับตำแหน่งที่จะแต่งตั้ง ให้ได้รับเงินเดือนตามหลักเกณฑ์และวิธีการที่ ก.ค.ศ. กำหนด (ตามหนังสือสำนักงาน ก.ค.ศ. ที่ ศธ ๐๒๐๖.๕/ว ๒๓ ลงวันที่ ๒๗ ธันวาคม ๒๕๕๙)

๗. ผลการพิจารณา

๗.๑ กรณีอนุมัติ ให้ผู้มีอำนาจตามมาตรา ๕๓ ดำเนินการออกคำสั่งบรรจุและแต่งตั้ง

เมื่อ กศจ. พิจารณามีมติอนุมัติแล้ว ให้ผู้มีอำนาจตามมาตรา ๕๓ ดำเนินการออกคำสั่งบรรจุและแต่งตั้ง และส่งคำสั่งบรรจุและแต่งตั้งให้ส่วนราชการ/หน่วยงานที่เกี่ยวข้อง และสำนักงาน ก.ค.ศ. ภายใน ๗ วัน

ทั้งนี้ เมื่อผู้มีอำนาจตามมาตรา ๕๓ มีคำสั่งบรรจุและแต่งตั้งแล้ว ดำเนินการ ดังนี้

๑) กรณีการเปลี่ยนตำแหน่ง หรือย้าย เมื่อออกคำสั่งแล้วแจ้งให้หน่วยงานสังกัดเดิมทราบ

๒) กรณีการรับโอน เมื่อออกคำสั่งแล้วแจ้งให้ส่วนราชการหรือหน่วยงานสังกัดเดิมของผู้ได้รับการบรรจุและแต่งตั้งส่งให้พ้นจากตำแหน่งหน้าที่และอัตราเงินเดือนเดิม โดยให้มีผลในวันเดียวกันกับวันที่มีคำสั่งรับโอน และส่งตัวไปรับตำแหน่งใหม่ต่อไป ทั้งนี้ ผู้ที่รับโอนต้องรายงานตัวเพื่อปฏิบัติหน้าที่ในหน่วยงานการศึกษาที่รับโอน ภายใน ๔๕ วัน นับแต่วันที่ออกคำสั่งรับโอน หากพ้นกำหนดระยะเวลาดังกล่าวผู้มีอำนาจสั่งรับโอนอาจยกเลิกการรับโอนได้

๓) ส่งสำเนาคำสั่งพร้อมบัญชีรายละเอียดการบรรจุและแต่งตั้ง ไปยังสำนักงาน ก.ค.ศ. ภายใน ๗ วัน นับแต่วันที่ออกคำสั่ง พร้อมด้วยเอกสารหลักฐาน ดังต่อไปนี้

(๑) บัญชีรายละเอียดอัตรากำลังตำแหน่งบุคลากรทางการศึกษาอื่นตามมาตรา ๓๘ ค. (๒) ในหน่วยงานการศึกษาที่รับการแต่งตั้ง

(๒) สำเนาเอกสารหลักฐาน ตามที่ ก.ค.ศ. กำหนดในแบบคำขอ

(๓) สำเนารายงานการประชุม กศจ. เฉพาะวาระที่พิจารณาและมีมติให้เปลี่ยนตำแหน่ง รั้งย้าย หรือรับโอน

๗.๒ กรณีไม่อนุมัติ ยุติการดำเนินการ

๕. ข้อพึงระวัง

๕.๑ การรับโอนต่างกลุ่มตำแหน่ง หรือการแต่งตั้งให้ดำรงตำแหน่งประเภทวิชาการ ระดับชำนาญการ หรือชำนาญการพิเศษ ต้องดำเนินการคัดเลือก ตามหนังสือสำนักงาน ก.พ. ที่ นร ๑๐๐๖/ว ๑๐ ลงวันที่ ๑๕ กันยายน ๒๕๕๘

๕.๒ การให้ได้รับเงินเดือนต้องให้ได้รับเท่าเดิมและไม่สูงกว่าขั้นสูงของระดับตำแหน่งที่ได้รับการแต่งตั้ง ตามที่ ก.ค.ศ. กำหนด (ตามหนังสือสำนักงาน ก.ค.ศ. ที่ ศธ ๐๒๐๖.๕/ว ๒๓ ลงวันที่ ๒๗ ธันวาคม ๒๕๕๙)

๕.๓ หน่วยงานต้นสังกัดยินยอมให้โอน โดยผู้มีอำนาจสั่งบรรจุและแต่งตั้งลงนาม

๕.๔ การพิจารณาแต่งตั้งให้ดำรงตำแหน่งประเภทใด สายงานใด ระดับใด ให้พิจารณาดำเนินการ ตามหนังสือสำนักงาน ก.ค.ศ. ที่ ศธ ๐๒๐๖.๕/ว ๖ ลงวันที่ ๒๙ เมษายน ๒๕๕๔ ซึ่งกำหนดให้นำหลักเกณฑ์ และเงื่อนไขการเทียบตำแหน่งอย่างอื่นเท่ากับการดำรงตำแหน่งข้าราชการพลเรือนสามัญ ตามพระราชบัญญัติ ระเบียบข้าราชการพลเรือน พ.ศ. ๒๕๕๑ ตามหนังสือสำนักงาน ก.พ. ที่ นร ๑๐๐๘/ว ๓๐ ลงวันที่ ๑๕ กันยายน ๒๕๕๓

การโอนพนักงานส่วนท้องถิ่นและข้าราชการอื่น

๑. การโอนพนักงานส่วนท้องถิ่นและข้าราชการอื่นที่มีใช้ข้าราชการครูและบุคลากรทางการศึกษามาบรรจุ และแต่งตั้งเป็นข้าราชการครูและบุคลากรทางการศึกษา ตำแหน่งบุคลากรทางการศึกษาอื่นตามมาตรา ๓๘ ค. (๒)

๒. กฎหมาย ระเบียบ และหลักเกณฑ์ที่เกี่ยวข้อง

๑. มาตรา ๕๘ วรรคหนึ่ง แห่งพระราชบัญญัติระเบียบข้าราชการครูและบุคลากรทางการศึกษา พ.ศ. ๒๕๔๗ กำหนดว่า “การโอนพนักงานส่วนท้องถิ่นตามกฎหมายว่าด้วยระเบียบบริหารงานบุคคลส่วนท้องถิ่น ที่มีใช้พนักงานวิสามัญ และการโอนข้าราชการอื่นที่มีใช้ข้าราชการครูและบุคลากรทางการศึกษา ตามพระราชบัญญัตินี้ และมีใช้ข้าราชการการเมืองมาบรรจุและแต่งตั้งเป็นข้าราชการครูและบุคลากรทางการศึกษา อาจทำได้หากบุคคลนั้นสมัครใจ โดยให้ผู้มีอำนาจตามมาตรา ๕๓ ของหน่วยงานการศึกษา ที่ประสงค์จะรับโอนทำความตกลงกับผู้ที่มีอำนาจสั่งบรรจุของส่วนราชการหรือหน่วยงานสังกัดเดิม แล้วเสนอเรื่องให้ ก.ค.ศ. หรือ อ.ก.ค.ศ. เขตพื้นที่การศึกษา แล้วแต่กรณี อนุมัติโดยให้คำนึงถึงประโยชน์ ที่หน่วยงานการศึกษานั้นจะได้รับเป็นสำคัญ ทั้งนี้ จะบรรจุและแต่งตั้งให้มีตำแหน่งใด วิทยฐานะใด และให้ได้รับเงินเดือนเท่าใด ให้เป็นไปตามที่ ก.ค.ศ.กำหนด แต่เงินเดือนที่จะให้ได้รับต้องไม่สูงกว่าข้าราชการครู และบุคลากรทางการศึกษาที่มีคุณวุฒิ ความสามารถ ความชำนาญ หรือความเชี่ยวชาญ ในระดับเดียวกัน เว้นแต่จะเป็นการโอนตามวรรคสอง”

๒. มาตรฐานตำแหน่งของข้าราชการครูและบุคลากรทางการศึกษา ตำแหน่งบุคลากรทางการศึกษาอื่น ตามมาตรา ๓๘ ค. (๒) ตามหนังสือสำนักงาน ก.ค.ศ. ที่ ศธ ๐๒๐๖.๕/ว ๘ ลงวันที่ ๑๐ พฤษภาคม ๒๕๕๖

๓. หลักเกณฑ์และวิธีการโอนพนักงานส่วนท้องถิ่นและข้าราชการอื่น มาบรรจุและแต่งตั้งเป็น ข้าราชการครูและบุคลากรทางการศึกษา ตำแหน่งบุคลากรทางการศึกษาอื่นตามมาตรา ๓๘ ค. (๒) ตามหนังสือ สำนักงาน ก.ค.ศ. ที่ ศธ ๐๒๐๖.๕/ว ๒๙ ลงวันที่ ๒๘ กันยายน ๒๕๖๐

๓. แผนผังขั้นตอนการดำเนินการโอนพนักงานส่วนท้องถิ่นและข้าราชการอื่น

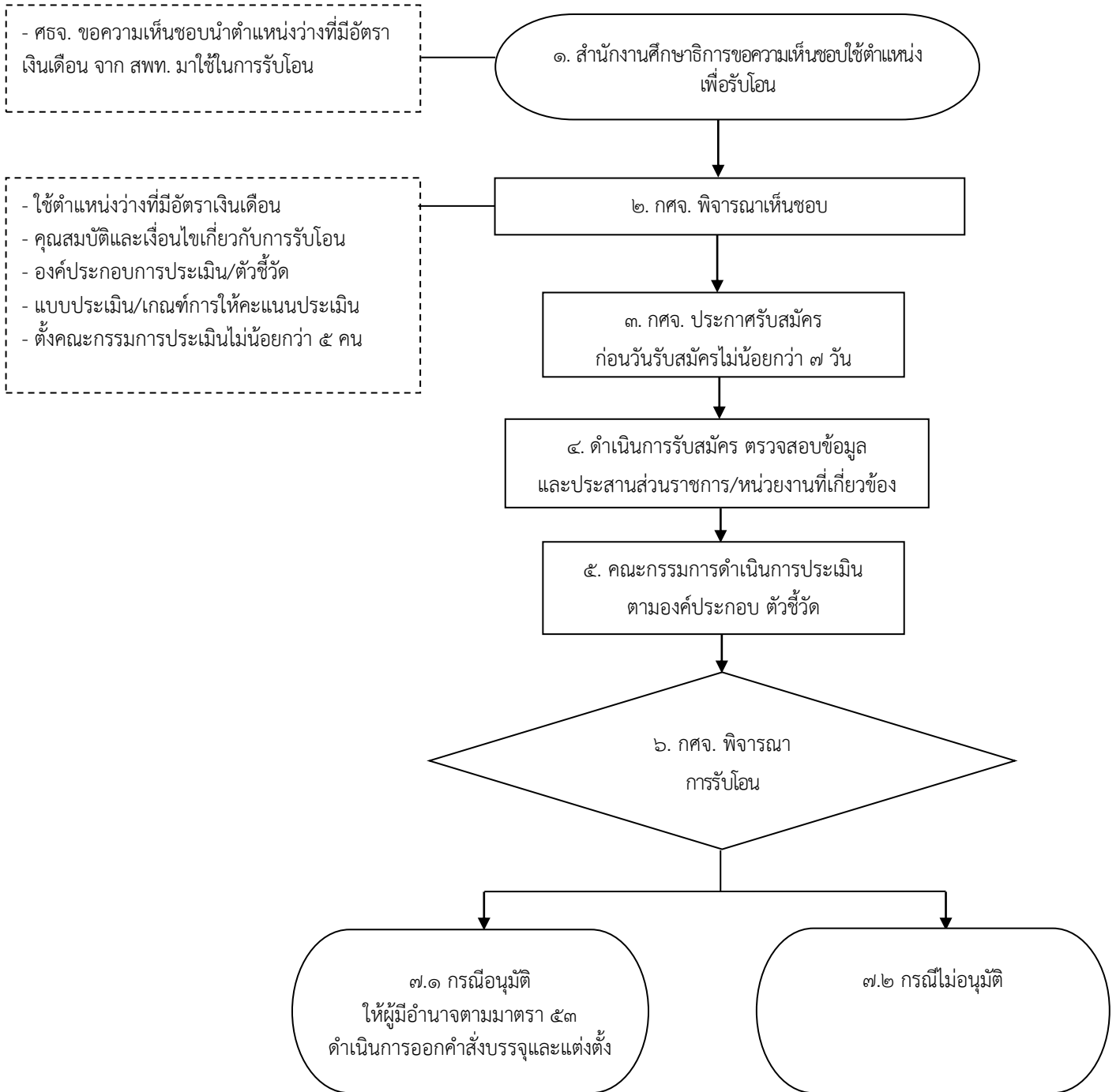

๔. คำอธิบายแผนผังขั้นตอนการดำเนินการโอนพนักงานส่วนท้องถิ่นและข้าราชการอื่นๆ

ก.ค.ศ. กำหนดการโอนพนักงานส่วนท้องถิ่นและข้าราชการอื่น มาบรรจุและแต่งตั้งเป็นข้าราชการครูและบุคลากรทางการศึกษา ตำแหน่งบุคลากรทางการศึกษาอื่นตามมาตรา ๓๘ ค. (๒) ตามหนังสือสำนักงาน ก.ค.ศ. ที่ ศธ ๐๒๐๖.๕/ว ๒๙ ลงวันที่ ๒๘ กันยายน ๒๕๖๐ ซึ่งมีขั้นตอนดำเนินการโดยสรุป ดังนี้

๑. สำนักงานศึกษาธิการขอความเห็นชอบใช้ตำแหน่งเพื่อรับโอน

สำนักงานศึกษาธิการ ขอความเห็นชอบในการนำตำแหน่งว่างที่มีอัตราเงินเดือน มีชื่อตำแหน่งและระดับตำแหน่งตรงตามกรอบอัตรากำลังและเงื่อนไขที่ ก.ค.ศ. กำหนด และมีใช้เป็นตำแหน่งที่รอกการเลิกหรือยุบหรือตำแหน่งที่มีเงื่อนไขตามที่คณะกรรมการกำหนดเป้าหมายและนโยบายกำลังคนภาครัฐ (คปร.) กำหนดหรือตำแหน่งที่สงวนไว้ ของสำนักงานเขตพื้นที่การศึกษา มาใช้ในการรับโอน

ทั้งนี้ กศจ. นั้น ต้องไม่มีบัญชีผู้สอบแข่งขันหรือบัญชีผู้ได้รับการคัดเลือกซึ่งรอกการบรรจุและแต่งตั้งในตำแหน่งเดียวกับตำแหน่งที่จะรับโอน

๒. กศจ. พิจารณาเห็นชอบให้ใช้ตำแหน่งในการรับโอน และกำหนดรายละเอียด ดังต่อไปนี้

- ตำแหน่งว่างที่มีอัตราเงินเดือนที่จะใช้รับโอน
- คุณสมบัติและเงื่อนไขเกี่ยวกับการรับโอน
- องค์กรประกอบการประเมิน/ตัวชี้วัด
- แบบประเมิน/เกณฑ์การให้คะแนนประเมิน
- ตั้งคณะกรรมการประเมินที่มีความรู้ความสามารถและความเหมาะสม จำนวนไม่น้อยกว่า ๕ คน

๓. กศจ. ประกาศรับสมัคร

กศจ. ประกาศรับสมัครรับโอน ก่อนวันรับสมัครไม่น้อยกว่า ๗ วัน โดยปิดประกาศไว้ในที่เปิดเผยและประชาสัมพันธ์ทางอินเทอร์เน็ต สื่อต่าง ๆ ตามความเหมาะสม โดยระบุ

- ตำแหน่งว่างที่จะรับโอน
- คุณสมบัติของผู้ขอโอน
- องค์กรประกอบการประเมิน/ตัวชี้วัด
- แบบประเมิน/คะแนนประเมิน
- เงื่อนไข/ข้อความอื่น ๆ ที่ผู้ขอโอน ควรทราบ

๔. ดำเนินการรับสมัคร ตรวจสอบข้อมูลและประสานส่วนราชการ/หน่วยงานที่เกี่ยวข้อง

๔.๑ สำนักงานศึกษาธิการจังหวัดดำเนินการรับสมัครตามวันเวลาที่ประกาศรับสมัคร พร้อมทั้งตรวจสอบคุณสมบัติของผู้สมัครให้เป็นไปตามมาตรฐานตำแหน่งที่ ก.ค.ศ. กำหนด

๔.๒ ให้ผู้มีอำนาจตามมาตรา ๕๓ ของหน่วยงานการศึกษาที่ประสงค์จะรับโอน ทำความตกลงกับผู้ที่มีอำนาจสั่งบรรจุของส่วนราชการหรือหน่วยงานการศึกษาเดิมของผู้ขอโอน พร้อมสอบถามข้อมูลเกี่ยวกับการรับเงินเดือน การลาศึกษาต่อ การถูกดำเนินการทางวินัยหรือจรรยาบรรณวิชาชีพ การถูกดำเนินคดีหรือถูกลงโทษทางอาญา หรือถูกดำเนินคดีล้มละลายหรือเป็นบุคคลล้มละลายและข้อมูลอื่น ๆ ตามแบบที่กำหนด และเมื่อได้รับยินยอมพร้อมข้อมูลดังกล่าวจากส่วนราชการหรือหน่วยงานสังกัดเดิมของผู้ขอโอนแล้วให้นำเสนอ กศจ. พิจารณาต่อไป

๕. คณะกรรมการดำเนินการประเมิน

คณะกรรมการประเมินที่ กศจ. ตั้ง ดำเนินการประเมินความรู้ความสามารถและความเหมาะสมของผู้ขอโอนที่ยื่นคำขอไว้ ตามองค์กรประกอบการประเมินและตัวชี้วัดที่กำหนด โดยให้ดำเนินการให้เป็นไปตามหลักการบริหารกิจการบ้านเมืองที่ดี โดยยึดถือระบบคุณธรรม ความเสมอภาค ความโปร่งใส และตรวจสอบได้

๖. กศจ. พิจารณาการรับโอน

การพิจารณาการรับโอน ให้เป็นไปตามแนวทาง ดังนี้

๑) ให้พิจารณาจากผลการประเมินฯ ของคณะกรรมการประเมิน โดยนำข้อมูลตามข้อ ๔.๒ มาประกอบการพิจารณาด้วย

๒) กรณีการรับโอนต่างกลุ่มตำแหน่งไปแต่งตั้งให้ดำรงตำแหน่งประเภทวิชาการ ระดับชำนาญการขึ้นไป จะต้องพิจารณาการประเมินบุคคลและผลงาน ตามหลักเกณฑ์และวิธีการที่ ก.ค.ศ. กำหนดด้วย และการพิจารณาการรับโอนให้ดำเนินการภายหลังจากการย้าย หรือการเปลี่ยนตำแหน่ง และการบรรจุ และแต่งตั้งข้าราชการครูและบุคลากรทางการศึกษาอื่นตามมาตรา ๓๘ ค. (๒) เสร็จสิ้นแล้ว

๓) การพิจารณาแต่งตั้งให้ดำรงตำแหน่งประเภทใด สายงานใด ระดับใด ต้องเป็นไปตามหลักเกณฑ์และเงื่อนไขการเทียบตำแหน่งตามที่ ก.ค.ศ. กำหนด โดยคำนึงถึงความจำเป็นและประโยชน์ ที่ทางราชการจะได้รับจากความรู้ ความสามารถ และประสบการณ์ ของผู้ขอโอนเทียบกับตำแหน่งบุคลากร ทางการศึกษาอื่นตามมาตรา ๓๘ ค. (๒) ในหน่วยงานการศึกษานั้นด้วย

สำหรับการรับเงินเดือน ให้ได้รับเงินเดือนเท่าเดิม กรณีที่เงินเดือนสูงกว่าขั้นสูงของระดับตำแหน่ง ที่จะแต่งตั้ง ให้ได้รับเงินเดือนตามหลักเกณฑ์และวิธีการที่ ก.ค.ศ. กำหนด (ตามหนังสือสำนักงาน ก.ค.ศ. ที่ ศธ ๐๒๐๖.๕/ว ๒๓ ลงวันที่ ๒๗ ธันวาคม ๒๕๕๙)

๗. ผลการพิจารณา

๗.๑ กรณีอนุมัติ ให้ผู้มีอำนาจตามมาตรา ๕๓ ดำเนินการออกคำสั่งบรรจุและแต่งตั้ง

เมื่อ กศจ. พิจารณาอนุมัติแล้ว ให้ผู้มีอำนาจตามมาตรา ๕๓ ดำเนินการออกคำสั่ง บรรจุและแต่งตั้ง และส่งคำสั่งบรรจุและแต่งตั้งให้ส่วนราชการ/หน่วยงานที่เกี่ยวข้อง และสำนักงาน ก.ค.ศ. ภายใน ๗ วัน

ทั้งนี้ เมื่อผู้มีอำนาจตามมาตรา ๕๓ มีคำสั่งบรรจุและแต่งตั้งแล้ว ให้ดำเนินการ ดังนี้

๑) แจ้งให้ส่วนราชการหรือหน่วยงานสังกัดเดิมของผู้ขอโอนสั่งให้พ้นจากตำแหน่ง หน้าที่และอัตราเงินเดือนเดิม โดยให้มีผลในวันเดียวกันกับวันที่มีคำสั่งรับโอน และส่งตัวไปรับตำแหน่งใหม่ต่อไป ทั้งนี้ ผู้ที่ได้รับโอนต้องรายงานตัวเพื่อปฏิบัติหน้าที่ในหน่วยงานการศึกษาที่รับโอน ภายใน ๔๕ วัน นับแต่วันที่ ออกคำสั่งรับโอน หากพ้นกำหนดระยะเวลาดังกล่าว ผู้มีอำนาจสั่งรับโอนอาจยกเลิกการรับโอนได้

๒) ส่งสำเนาคำสั่งพร้อมบัญชีรายละเอียดการบรรจุและแต่งตั้ง ไปยังสำนักงาน ก.ค.ศ. ภายใน ๗ วัน นับแต่วันที่ออกคำสั่ง พร้อมด้วยเอกสารหลักฐาน ดังต่อไปนี้

(๑) บัญชีรายละเอียดอัตรากำลังตำแหน่งบุคลากรทางการศึกษาอื่นตามมาตรา ๓๘ ค. (๒) ในหน่วยงานการศึกษาที่รับโอน

(๒) สำเนาเอกสารหลักฐาน ตามที่ ก.ค.ศ. กำหนดในแบบคำขอโอน

(๓) สำเนารายงานการประชุม กศจ. เฉพาะวาระที่พิจารณาและมีมติให้รับโอน

๗.๒ กรณีไม่อนุมัติ ยุติการดำเนินการ

๕. ข้อพึงระวัง

๕.๑ ผู้ขอโอนต้องเป็นพนักงานส่วนท้องถิ่นหรือข้าราชการอื่น ที่ได้รับการบรรจุและแต่งตั้งจากผลการสอบแข่งขันในประเภทตำแหน่งเดียวกันหรือเทียบเท่ากับตำแหน่งที่จะขอโอน โดยเป็นการสอบแข่งขันที่เทียบเคียงหรือได้มาตรฐานเดียวกับหลักเกณฑ์ วิธีการ และเงื่อนไข ที่ ก.พ. หรือ ก.ค.ศ. กำหนด และต้องเป็นผลการสอบแข่งขันในประเภทตำแหน่งเดียวกันหรือเทียบเท่ากับตำแหน่งปัจจุบันก่อนโอน

๕.๒ การรับโอนมาแต่งตั้งให้ดำรงตำแหน่งประเภทวิชาการ ระดับชำนาญการ ขึ้นไป ต้องผ่านการประเมินตามหลักเกณฑ์และวิธีการฯ ตามหนังสือสำนักงาน ก.พ. ที่ นร ๑๐๐๖/ว ๑๐ ลงวันที่ ๑๕ กันยายน ๒๕๔๘

๕.๓ การให้ได้รับเงินเดือนต้องให้ได้รับเท่าเดิมและไม่สูงกว่าขั้นสูงของระดับตำแหน่งที่ได้รับการแต่งตั้งตามที่ ก.ค.ศ. กำหนด (ตามหนังสือสำนักงาน ก.ค.ศ. ที่ ศธ ๐๒๐๖.๕/ว ๒๓ ลงวันที่ ๒๗ ธันวาคม ๒๕๕๙)

๕.๔ หนังสือยินยอมให้โอนของหน่วยงานต้นสังกัด ต้องลงนามโดยผู้มีอำนาจสั่งบรรจุและแต่งตั้ง

การสอบแข่งขันเพื่อบรรจุบุคคลเข้ารับราชการ

๑. การสอบแข่งขันเพื่อบรรจุและแต่งตั้งบุคคลเข้ารับราชการเป็นข้าราชการครูและบุคลากรทางการศึกษา ตำแหน่งบุคลากรทางการศึกษาอื่นตามมาตรา ๓๘ ค. (๒)

๒. กฎหมาย กฎ ระเบียบ และหลักเกณฑ์ที่เกี่ยวข้อง

๑. คำสั่งหัวหน้าคณะรักษาความสงบแห่งชาติ ที่ ๑๖/๒๕๖๐ เรื่อง การบริหารงานบุคคลของข้าราชการครูและบุคลากรทางการศึกษา สั้ณ วันที่ ๒๑ มีนาคม พ.ศ. ๒๕๖๐ ข้อ ๘ กำหนดให้ ก.ค.ศ. เป็นผู้ดำเนินการสอบแข่งขันเพื่อบรรจุและแต่งตั้งบุคคลเข้ารับราชการเป็นข้าราชการครูและบุคลากรทางการศึกษา ในกรณีที่ ก.ค.ศ. เห็นสมควร จะมอบหมายให้ กศจ. อ.ก.ค.ศ. ซึ่ง ก.ค.ศ. ตั้งตามมาตรา ๒๕ แห่งพระราชบัญญัติ ระเบียบข้าราชการครูและบุคลากรทางการศึกษา พ.ศ. ๒๕๔๗ ส่วนราชการ หรือหน่วยงานการศึกษาเป็นผู้ดำเนินการ ตามวรรคสองก็ได้ หลักสูตร วิธีการสอบแข่งขัน วิธีดำเนินการที่เกี่ยวกับการสอบแข่งขัน เกณฑ์การตัดสิน การขึ้นบัญชี ผู้สอบแข่งขันได้ การนำบัญชีผู้สอบแข่งขันได้ในบัญชีหนึ่งไปขึ้นบัญชีเป็นผู้สอบแข่งขันได้ในบัญชีอื่น การยกเลิกบัญชีผู้สอบแข่งขันได้ และรายละเอียดเกี่ยวกับการสอบแข่งขันให้เป็นไปตามหลักเกณฑ์ วิธีการ และเงื่อนไขที่ ก.ค.ศ. กำหนด

๒. หลักเกณฑ์ วิธีการและเงื่อนไขการสอบแข่งขันเพื่อบรรจุเข้ารับราชการเป็นข้าราชการครูและบุคลากรทางการศึกษา ตำแหน่งบุคลากรทางการศึกษาอื่นตามมาตรา ๓๘ ค. (๒) ตามหนังสือสำนักงาน ก.ค.ศ. ที่ ศธ ๐๒๐๖.๕/ว ๒๗ ลงวันที่ ๗ พฤศจิกายน ๒๕๕๕

ตามข้อ ๑๙ ของหลักเกณฑ์ดังกล่าว และที่แก้ไขเพิ่มเติม ตามหนังสือสำนักงาน ก.ค.ศ. ที่ ศธ ๐๒๐๖.๕/ว ๔ ลงวันที่ ๗ มิถุนายน ๒๕๕๙ กำหนดให้กรณีที่ไม่มีบัญชีผู้สอบแข่งขันได้ ให้ขอจากบัญชี รายชื่อผู้สอบแข่งขันได้ ในบัญชีหนึ่งไปขึ้นบัญชีเป็นผู้สอบแข่งขันได้ในบัญชีอื่นได้ โดยให้ดำเนินการตามลำดับ ที่กำหนดไว้ในหลักเกณฑ์ฯ

๓. แนวปฏิบัติเกี่ยวกับการนำรายชื่อผู้สอบแข่งขันได้ในบัญชีหนึ่งไปขึ้นบัญชีเป็นผู้สอบแข่งขันได้ ในบัญชีอื่นของข้าราชการครูและบุคลากรทางการศึกษา ตำแหน่งบุคลากรทางการศึกษาอื่นตามมาตรา ๓๘ ค. (๒) ตามหนังสือสำนักงาน ก.ค.ศ. ที่ ศธ ๐๒๐๖.๕/๔๒๖ ลงวันที่ ๑๗ กรกฎาคม ๒๕๖๐ กำหนดให้ใช้แนวปฏิบัติ ตามหนังสือสำนักงาน ก.ค.ศ. ที่ ศธ ๐๒๐๖.๕/ว ๒๗ ลงวันที่ ๘ พฤศจิกายน ๒๕๕๕ และหนังสือสำนักงาน ก.ค.ศ. ที่ ศธ ๐๒๐๖.๕/ว ๔ ลงวันที่ ๗ มิถุนายน ๒๕๕๙ ในส่วนที่ว่าด้วยแนวปฏิบัติเกี่ยวกับการนำรายชื่อผู้สอบแข่งขันได้ ในบัญชีหนึ่งไปขึ้นบัญชีเป็นผู้สอบแข่งขันได้ในบัญชีอื่นของข้าราชการครูและบุคลากรทางการศึกษา ตำแหน่งบุคลากรทางการศึกษาอื่นตามมาตรา ๓๘ ค. (๒) ต่อไปนี้ จนกว่า ก.ค.ศ. จะกำหนดแนวปฏิบัติในเรื่องดังกล่าวใหม่

๓.๑ แผนผังขั้นตอนการดำเนินการสอบแข่งขันฯ

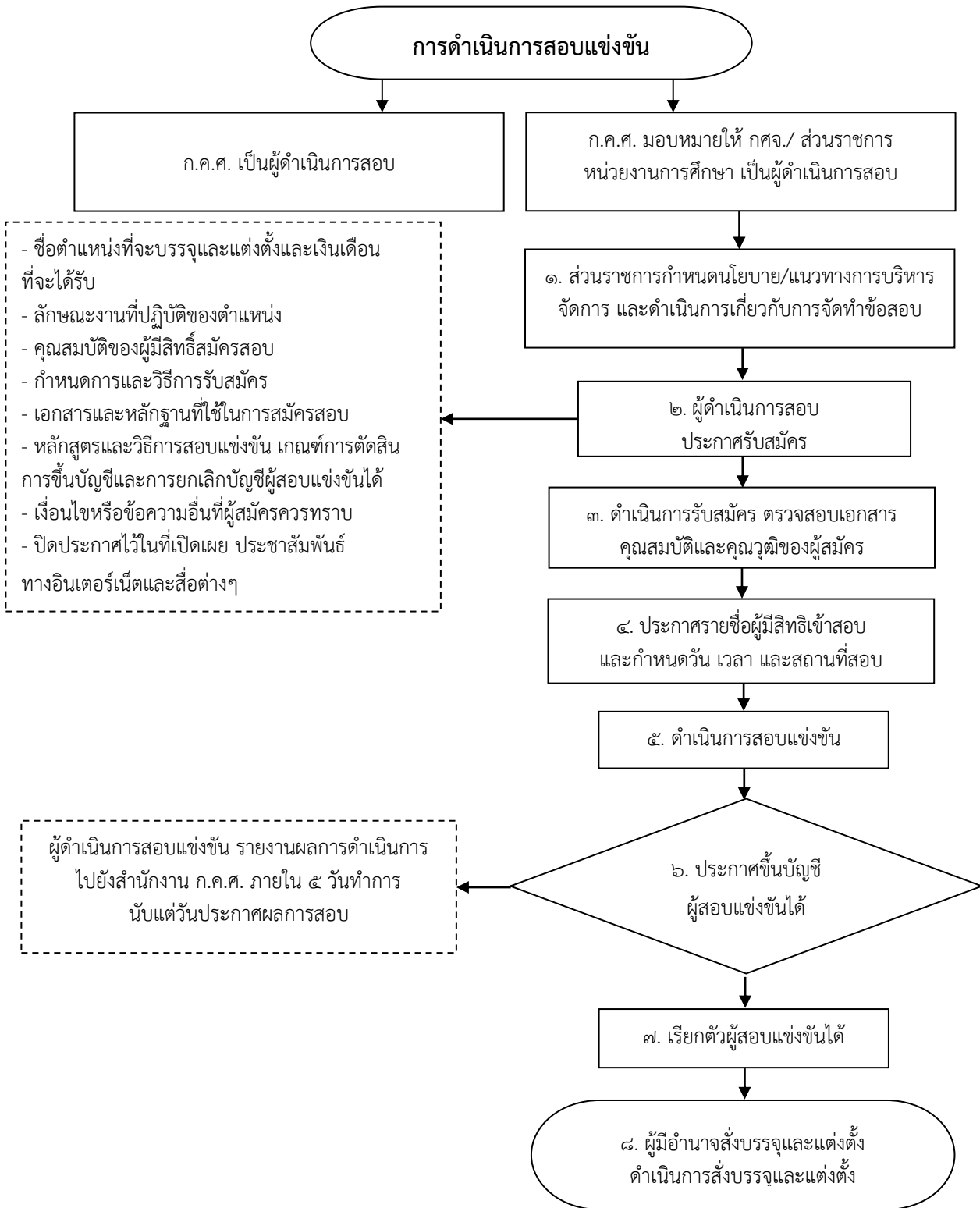

๔. คำอธิบายแผนผังขั้นตอนการดำเนินการสอบแข่งขันฯ

ก.ค.ศ. กำหนดหลักเกณฑ์ วิธีการและเงื่อนไขการสอบแข่งขันเพื่อบรรจุเข้ารับราชการ เป็นข้าราชการครูและบุคลากรทางการศึกษา ตำแหน่งบุคลากรทางการศึกษาอื่นตามมาตรา ๓๘ ค. (๒) ตามหนังสือสำนักงาน ก.ค.ศ. ที่ ศธ ๐๒๐๖.๕/ว ๒๗ ลงวันที่ ๘ พฤศจิกายน ๒๕๕๕ ประกอบกับคำสั่งหัวหน้า คณะรักษาความสงบแห่งชาติ ที่ ๑๖/๒๕๖๐ สั่ง ณ วันที่ ๒๑ มีนาคม พ.ศ. ๒๕๖๐ เรื่อง การบริหารงานบุคคล ของข้าราชการครูและบุคลากรทางการศึกษา ซึ่งกำหนดให้ ก.ค.ศ. เป็นผู้ดำเนินการสอบแข่งขัน หรือ มอบหมายให้ กศจ. หรือ อ.ก.ค.ศ. ซึ่ง ก.ค.ศ. ตั้งตามมาตรา ๒๕ แห่งพระราชบัญญัติระเบียบข้าราชการครูและ บุคลากรทางการศึกษา พ.ศ. ๒๕๔๗ ส่วนราชการ หรือหน่วยงานการศึกษาเป็นผู้ดำเนินการสำหรับการสอบแข่งขัน ที่ ก.ค.ศ. มอบหมายให้ กศจ. ส่วนราชการ หรือหน่วยงานการศึกษา เป็นผู้ดำเนินการมีขั้นตอนดำเนินการ โดยสรุป ดังนี้

๑. ส่วนราชการกำหนดนโยบาย/แนวทางการบริหารจัดการ และดำเนินการเกี่ยวกับการจัดทำข้อสอบ

เมื่อ ก.ค.ศ. มอบหมายให้ กศจ. หรือ อ.ก.ค.ศ. ซึ่ง ก.ค.ศ. ตั้งตามมาตรา ๒๕ แห่งพระราชบัญญัติ ระเบียบข้าราชการครูและบุคลากรทางการศึกษา พ.ศ. ๒๕๔๗ ส่วนราชการ หรือหน่วยงานการศึกษา เป็นผู้ดำเนินการ สอบแข่งขัน ให้ส่วนราชการดำเนินการกำหนดนโยบาย หรือแนวทางในการบริหารจัดการในการดำเนินการ รวมทั้งดำเนินการเกี่ยวกับการจัดทำข้อสอบ การตรวจกระดาษคำตอบ ประมวลผลการสอบ

สำหรับหลักสูตรการสอบแข่งขันให้ใช้หลักสูตรตามที่ ก.ค.ศ. กำหนดไว้ท้ายหลักเกณฑ์และวิธีการนี้

ทั้งนี้ ส่วนราชการอาจกำหนดให้ผู้สมัครสอบภาคความรู้ความสามารถทั่วไป หรือภาคความรู้ ความสามารถที่ใช้เฉพาะตำแหน่งก่อน แล้วจึงให้ผู้สอบได้คะแนนตามเกณฑ์สอบในภาคอื่นต่อไปก็ได้

๒. ผู้ดำเนินการสอบประกาศรับสมัคร

การประกาศรับสมัคร ให้ ก.ค.ศ. หรือ กศจ. /ส่วนราชการ ที่ ก.ค.ศ. มอบหมาย จัดทำประกาศ รับสมัครสอบแข่งขันโดยระบุรายละเอียดต่างๆ ที่กำหนดไว้ ตามหลักเกณฑ์และวิธีการฯ และดำเนินการประกาศ ก่อนวันรับสมัครไม่น้อยกว่า ๗ วัน โดยปิดประกาศไว้ในที่เปิดเผย และประชาสัมพันธ์ทางอินเทอร์เน็ต สื่อต่าง ๆ ตามความเหมาะสม ทั้งนี้ ให้ส่งประกาศไปยังสำนักงาน ก.ค.ศ. ส่วนราชการต้นสังกัด และหน่วยงาน ที่เห็นสมควร

๓. ดำเนินการรับสมัคร ตรวจสอบเอกสาร คุณสมบัติและคุณวุฒิของผู้สมัคร

การรับสมัครให้ กศจ./ส่วนราชการ ที่ ก.ค.ศ. มอบหมาย รับสมัครไม่น้อยกว่า ๑๕ วัน โดยต้องระบุวันที่รับสมัครไว้ในประกาศให้ชัดเจนด้วยว่ารับสมัครตั้งแต่วันที่เท่าใดถึงวันที่เท่าใด และเว้นวันหยุดราชการหรือไม่ และกำหนดให้มีเจ้าหน้าที่ตรวจสอบเอกสาร คุณสมบัติและคุณวุฒิของผู้สมัคร สอบแข่งขันให้ถูกต้องตรงตามที่ระบุไว้ในประกาศรับสมัครสอบแข่งขัน ซึ่งจะต้องดำเนินการให้แล้วเสร็จ ก่อนวันประกาศรายชื่อผู้มีสิทธิ์เข้าสอบแข่งขัน และในแต่ละวันให้จัดทำสถิติผู้สมัครแยกตามตำแหน่ง ประเภทตำแหน่ง ประกาศไว้ในที่เปิดเผยและหรือทางอินเทอร์เน็ต

๔. ประกาศรายชื่อผู้มีสิทธิเข้าสอบ และกำหนดวัน เวลา และสถานที่สอบ

การประกาศรายชื่อผู้มีสิทธิเข้าสอบ ต้องประกาศก่อนวันสอบไม่น้อยกว่า ๕ วัน พร้อมทั้งกำหนดวัน เวลา และสถานที่สอบให้ชัดเจน ตลอดจนกำหนดระเบียบว่าด้วยการปฏิบัติของผู้เข้าสอบแข่งขัน และระเบียบอื่น ๆ เท่าที่จำเป็น ณ สถานที่ทำการของผู้ดำเนินการสอบแข่งขัน ทางอินเทอร์เน็ต และทางสื่อต่าง ๆ ตามความเหมาะสม

๕. ดำเนินการสอบแข่งขัน

ในการดำเนินการสอบแข่งขัน ให้ผู้ดำเนินการสอบดำเนินการให้เป็นไปตามนโยบายหรือแนวทางที่ส่วนราชการกำหนด และให้ดำเนินการตามหลักการบริหารกิจการบ้านเมืองที่ดี โดยยึดถือระบบคุณธรรม ความเสมอภาค ความโปร่งใส และตรวจสอบได้

เกณฑ์การตัดสินว่าผู้ใดเป็นผู้สอบแข่งขันได้ ผู้นั้นต้องได้คะแนนในแต่ละภาคไม่ต่ำกว่าร้อยละหกสิบ

๖. ประกาศขึ้นบัญชีผู้สอบแข่งขันได้

การประกาศขึ้นบัญชีผู้สอบแข่งขันได้ ให้เรียงลำดับจากผู้สอบได้คะแนนรวมสูงสุดลงมาตามลำดับตามที่หลักเกณฑ์และวิธีการฯ กำหนดไว้ และบัญชีผู้สอบแข่งขันได้ให้ใช้ได้ไม่เกิน ๒ ปี นับแต่วันประกาศขึ้นบัญชี แต่ถ้ามีการสอบแข่งขันอย่างเดียวกันนั้นอีก และได้มีการขึ้นบัญชีผู้สอบแข่งขันได้ใหม่แล้ว บัญชีผู้สอบแข่งขันได้ครั้งก่อนเป็นอันยกเลิก

เมื่อการสอบเสร็จสิ้นแล้ว ให้ผู้ดำเนินการสอบแข่งขันรายงานผลการดำเนินการและจัดส่งข้อสอบวิชาละ ๑ ชุดพร้อมเฉลยคำตอบ บัญชีกรอกคะแนน ๑ ชุด และสำเนาบัญชีผู้สอบแข่งขันได้ ๑ ชุด ไปยังสำนักงาน ก.ค.ศ. ภายใน ๕ วันทำการ นับตั้งแต่วันที่ประกาศผลการสอบ รวมทั้งเมื่อมีการยกเลิกการขึ้นบัญชีผู้สอบแข่งขันได้ หรือขึ้นบัญชีผู้ใดไว้ตามเดิม ให้แจ้งไปยังสำนักงาน ก.ค.ศ. ภายใน ๕ วันทำการ นับตั้งแต่วันที่ยกเลิกหรือขึ้นบัญชีผู้นั้น

๗. เรียกตัวผู้สอบแข่งขันได้

การเรียกตัวผู้สอบแข่งขันได้มารายงานตัวเพื่อบรรจุและแต่งตั้งครั้งแรกให้ใช้ประกาศขึ้นบัญชีผู้สอบแข่งขันได้เป็นการเรียกตัวผู้มีสิทธิได้รับการบรรจุและแต่งตั้ง

การเรียกตัวครั้งต่อ ๆ ไป ให้ทำหนังสือเรียกตัวผู้สอบแข่งขันได้โดยตรงเป็นรายบุคคล ก่อนวันรายงานตัวไม่น้อยกว่า ๑๐ วัน นับแต่วันประทับตราลงทะเบียนของไปรษณีย์ต้นทางตามที่อยู่ที่ปรากฏในเอกสารการรับสมัคร โดยให้แจ้งรายละเอียดตามหลักเกณฑ์และวิธีการที่ ก.ค.ศ. กำหนด

๘. ผู้มีอำนาจสั่งบรรจุและแต่งตั้ง ดำเนินการสั่งบรรจุและแต่งตั้ง

การสั่งบรรจุและแต่งตั้งผู้สอบแข่งขันได้เพื่อบรรจุและแต่งตั้งให้เข้ารับราชการเป็นข้าราชการครูและบุคลากรทางการศึกษา ตำแหน่งบุคลากรทางการศึกษาอื่นตามมาตรา ๓๘ ค. (๒) ในสังกัดสำนักงานเขตพื้นที่การศึกษา เป็นอำนาจหน้าที่ของศึกษานิเทศก์จังหวัด โดยความเห็นชอบของ กศจ.

เมื่อผู้มีอำนาจสั่งบรรจุและแต่งตั้งออกคำสั่งบรรจุและแต่งตั้งผู้ใดให้ดำรงตำแหน่งบุคลากรทางการศึกษาอื่นตามมาตรา ๓๘ ค. (๒) แล้วให้ส่งสำเนาคำสั่งให้ สำนักงาน ก.ค.ศ. ภายใน ๗ วัน นับตั้งแต่วันที่ออกคำสั่ง

๓.๒ แผนผังขั้นตอนการดำเนินการนำรายชื่อผู้สอบแข่งขันได้ในบัญชีหนึ่งไปขึ้นบัญชีเป็นผู้สอบแข่งขันได้ในบัญชีอื่น

- เห็นชอบใช้ตำแหน่งว่างที่มีอัตราเงินเดือน
 - อนุมัติให้ขอนำรายชื่อฯ ตามลำดับ ดังนี้
 ๑. บัญชีรายชื่อผู้สอบแข่งขันได้ของ กศจ. อื่น
 ๒. บัญชีรายชื่อผู้สอบแข่งขันได้ของ อ.ก.ค.ศ. ที่ ก.ค.ศ. ตั้ง ดังนี้
 - ๒.๑ อ.ก.ค.ศ. สำนักงานปลัดกระทรวงศึกษาธิการ
 - ๒.๒ อ.ก.ค.ศ. สำนักงานคณะกรรมการการอาชีวศึกษา
 ๓. บัญชีรายชื่อผู้สอบแข่งขันได้ข้าราชการพลเรือนสามัญของส่วนราชการต้นสังกัด
 ๔. บัญชีรายชื่อผู้สอบแข่งขันได้ ข้าราชการพลเรือนสามัญของส่วนราชการอื่น
 - เห็นชอบวิธีการคัดเลือก
 - ตั้งคณะกรรมการคัดเลือก
- หมายเหตุ : ต้องเป็นบัญชีผู้สอบแข่งขันได้ในตำแหน่งเดียวกันกับตำแหน่งว่างที่จะใช้บรรจุ และแต่งตั้งและมีคุณสมบัติตรงตามมาตรฐานตำแหน่งที่จะบรรจุและแต่งตั้ง และไม่มีบัญชีผู้สอบแข่งขันได้รอการบรรจุ

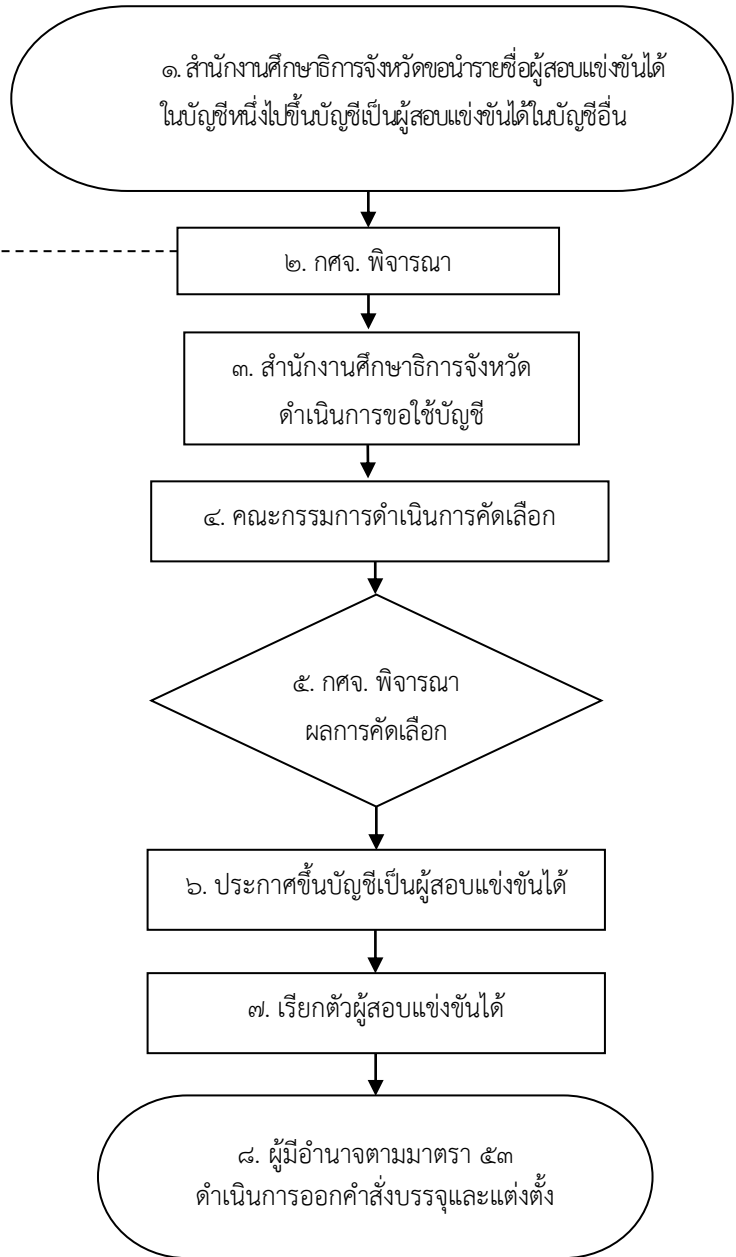

๔. คำอธิบายแผนผังขั้นตอนการนำรายชื่อผู้สอบแข่งขันได้ในบัญชีหนึ่งไปขึ้นบัญชีเป็นผู้สอบแข่งขันได้ในบัญชีอื่น

การขอใช้บัญชีรายชื่อผู้สอบแข่งขันได้ในบัญชีหนึ่งไปขึ้นบัญชีเป็นผู้สอบแข่งขันได้ในบัญชีอื่น ให้ดำเนินการตามแนวปฏิบัติในการนำรายชื่อผู้สอบแข่งขันได้ในบัญชีหนึ่งไปขึ้นบัญชีเป็นผู้สอบแข่งขันได้ในบัญชีอื่น ตามหนังสือสำนักงาน ก.ค.ศ. ที่ ศธ ๐๒๐๖.๕/ว ๒๗ ลงวันที่ ๘ พฤศจิกายน ๒๕๕๕ โดยต้องดำเนินการตามลำดับการขอรายชื่อผู้สอบแข่งขันได้ในบัญชีหนึ่งไปขึ้นเป็นผู้สอบแข่งขันได้ในบัญชีอื่น ตามหนังสือสำนักงาน ก.ค.ศ. ที่ ศธ ๐๒๐๖.๕/ว ๔ ลงวันที่ ๗ มิถุนายน ๒๕๕๙ ซึ่งมีขั้นตอนดำเนินการโดยสรุป ดังนี้

๑. สำนักงานศึกษาธิการจังหวัดขอนำรายชื่อผู้สอบแข่งขันได้

กศจ. ที่จะขอใช้บัญชีรายชื่อผู้สอบแข่งขันได้ จากบัญชีรายชื่อผู้สอบแข่งขันได้ในบัญชีหนึ่งไปขึ้นบัญชีเป็นผู้สอบแข่งขันได้ในบัญชีอื่น จะต้องไม่มีบัญชีผู้สอบแข่งขันได้ของ กศจ. ในตำแหน่งว่างที่จะบรรจุและแต่งตั้งนั้น โดยสำนักงานศึกษาธิการจังหวัดเสนอขออนุมัติ กศจ. พร้อมข้อมูลเกี่ยวกับตำแหน่งว่างที่มีอัตราเงินเดือนที่จะใช้บรรจุและแต่งตั้ง และบัญชีผู้สอบแข่งขันได้ในตำแหน่งเดียวกันกับตำแหน่งที่จะบรรจุและแต่งตั้ง โดยต้องขอใช้บัญชีตามลำดับ ดังนี้

๑.๑ บัญชีรายชื่อผู้สอบแข่งขันได้ของ กศจ. อื่น

๑.๒ บัญชีรายชื่อผู้สอบแข่งขันได้ของ อ.ก.ค.ศ. ที่ ก.ค.ศ. ตั้ง ดังนี้

๑.๒.๑ อ.ก.ค.ศ. สำนักงานปลัดกระทรวงศึกษาธิการ

๑.๒.๒ อ.ก.ค.ศ. สำนักงานคณะกรรมการการอาชีวศึกษา

๑.๓ บัญชีรายชื่อผู้สอบแข่งขันได้ข้าราชการพลเรือนสามัญของส่วนราชการต้นสังกัด

๑.๔ บัญชีรายชื่อผู้สอบแข่งขันได้ ข้าราชการพลเรือนสามัญของส่วนราชการอื่น

๒. กศจ. พิจารณา

การพิจารณาอนุมัติการนำรายชื่อผู้สอบแข่งขันได้ในบัญชีหนึ่งไปขึ้นบัญชีเป็นผู้สอบแข่งขันได้ในบัญชีอื่น กศจ. ต้องพิจารณาข้อมูลที่สำนักงานศึกษาธิการจังหวัดเสนอ ตามข้อ ๑ ให้เป็นไปตามแนวปฏิบัติในการนำรายชื่อผู้สอบแข่งขันได้ในบัญชีหนึ่งไปขึ้นบัญชีเป็นผู้สอบแข่งขันได้ในบัญชีอื่น ตามหนังสือสำนักงาน ก.ค.ศ. ที่ ศธ ๐๒๐๖.๕/ว ๒๗ ลงวันที่ ๘ พฤศจิกายน ๒๕๕๕

๓. สำนักงานศึกษาธิการจังหวัด ดำเนินการขอใช้บัญชี

การดำเนินการขอใช้บัญชี ในกรณีขอใช้บัญชีจาก กศจ. อื่น หรือ อ.ก.ค.ศ. ที่ ก.ค.ศ. ตั้ง ต้องดำเนินการให้เป็นไปตามแนวปฏิบัติในการนำรายชื่อผู้สอบแข่งขันได้ในบัญชีหนึ่งไปขึ้นบัญชีเป็นผู้สอบแข่งขันได้ในบัญชีอื่น ตามหนังสือสำนักงาน ก.ค.ศ. ที่ ศธ ๐๒๐๖.๕/ว ๒๗ ลงวันที่ ๘ พฤศจิกายน ๒๕๕๕ สำหรับการขอรายชื่อผู้สอบแข่งขันได้ประเภทข้าราชการพลเรือนสามัญจากส่วนราชการต้นสังกัดหรือส่วนราชการอื่น ให้ดำเนินการตามหลักเกณฑ์และวิธีการ ที่ ก.พ. กำหนด โดยอนุโลม

๔. คณะกรรมการการคัดเลือก

คณะกรรมการการคัดเลือก ดำเนินการคัดเลือกตามวิธีการ ที่ กศจ. เห็นชอบ (กรณีการขอใช้บัญชีผู้สอบแข่งขันได้ประเภทข้าราชการพลเรือน มาขึ้นบัญชีเป็นผู้สอบแข่งขันได้ ของ กศจ.)

๕. กศจ. พิจารณาผลการคัดเลือก

การพิจารณาผลการคัดเลือก พิจารณาจากข้อมูลที่คณะกรรมการการคัดเลือกดำเนินการคัดเลือกตามวิธีที่ได้รับความเห็นชอบจาก กศจ.

๖. ประกาศขึ้นบัญชีเป็นผู้สอบแข่งขันได้

การขึ้นบัญชีผู้สอบแข่งขันได้ จากการนำรายชื่อผู้สอบแข่งขันได้ ตำแหน่งบุคลากรทางการศึกษาอื่นตามมาตรา ๓๘ ค. (๒)ให้นำรายชื่อผู้สมัครใจมาเรียงลำดับที่ตามบัญชีเดิม

กรณีการขึ้นบัญชีผู้สอบแข่งขันได้ ที่มาจากการนำรายชื่อผู้สอบแข่งขันได้ประเภทข้าราชการพลเรือนสามัญมาคัดเลือก ให้เรียงลำดับจากผู้ได้คะแนนรวมสูงสุดลงมาตามลำดับผลการคัดเลือก

๗. เรียกตัวผู้สอบแข่งขันได้

การเรียกตัวผู้สอบแข่งขันได้มารายงานตัวเพื่อบรรจุและแต่งตั้ง ให้เรียกตามลำดับการขึ้นบัญชี

๘. ผู้มีอำนาจตามมาตรา ๕๓ ดำเนินการออกคำสั่งบรรจุและแต่งตั้ง

การสั่งบรรจุและแต่งตั้งผู้สอบแข่งขันได้เพื่อบรรจุและแต่งตั้งให้เข้ารับราชการเป็นข้าราชการครูและบุคลากรทางการศึกษา ตำแหน่งบุคลากรทางการศึกษาอื่นตามมาตรา ๓๘ ค. (๒) ในสังกัดสำนักงานเขตพื้นที่การศึกษาคือเป็นอำนาจหน้าที่ของศึกษาธิการจังหวัด โดยความเห็นชอบของ กศจ.

เมื่อผู้มีอำนาจสั่งบรรจุและแต่งตั้งออกคำสั่งบรรจุและแต่งตั้งผู้ใดให้ดำรงตำแหน่งบุคลากรทางการศึกษาอื่นตามมาตรา ๓๘ ค. (๒) แล้ว ให้ส่งสำเนาคำสั่งให้ สำนักงาน ก.ค.ศ. ภายใน ๗ วันนับตั้งแต่วันที่ออกคำสั่ง

๕. ข้อพึงระวัง

๕.๑ ปริญญาบัตร ประกาศนียบัตร ตามที่ระบุไว้ในประกาศรับสมัครสอบแข่งขัน จะต้องได้รับการอนุมัติจากผู้มีอำนาจไม่หลังวันปิดรับสมัครสอบแข่งขัน

๕.๒ คุณสมบัติของผู้สมัครสอบต้องตรงตามคุณสมบัติเฉพาะสำหรับตำแหน่ง และเป็นคุณสมบัติที่ ก.พ. รับรอง

๕.๓ ผู้สมัครสอบแข่งขันซึ่งเป็นข้าราชการหรือพนักงานส่วนท้องถิ่นต้องมีหนังสืออนุญาตจากผู้มีอำนาจสั่งบรรจุและแต่งตั้งให้สมัครสอบแข่งขัน และยินยอมให้ย้ายหรือโอนโดยไม่มีเงื่อนไขเมื่อสอบแข่งขันได้

๕.๔ กรณีจะให้ได้รับเงินปัจจัยเพิ่ม ต้องระบุไว้ในประกาศรับสมัครสอบแข่งขันด้วย

รายการเอกสารอิเล็กทรอนิกส์

เอกสาร	เอกสารอิเล็กทรอนิกส์ (QR Code)
ศธ ๐๒๐๖.๕/๓๒๑ ลงวันที่ ๗ กันยายน ๒๕๕๒ เรื่อง การกำหนดกรอบอัตรากำลังและการปรับปรุงการกำหนดตำแหน่ง ข้าราชการครูและบุคลากรทางการศึกษาตำแหน่งบุคลากร ทางการศึกษาอื่นตามมาตรา ๓๘ ค. (๒)	
ว ๘/๒๕๕๖ เรื่อง มาตรฐานตำแหน่งของข้าราชการครูและบุคลากรทางการศึกษา ตำแหน่งบุคลากรทางการศึกษาอื่นตามมาตรา ๓๘ ค. (๒)	
ว ๓๐/๒๕๖๐ เรื่อง หลักเกณฑ์และวิธีการเปลี่ยนตำแหน่ง การย้าย และการโอน ข้าราชการครูและบุคลากรทางการศึกษา และการย้ายข้าราชการ พลเรือนสามัญ ไปบรรจุและแต่งตั้งให้ดำรงตำแหน่งบุคลากร ทางการศึกษาอื่นตามมาตรา ๓๘ ค. (๒)	
นร ๑๐๐๖/ว ๑๐ ลงวันที่ ๑๕ กันยายน ๒๕๔๘ เรื่อง การประเมินบุคคลเพื่อแต่งตั้งให้ดำรงตำแหน่งสำหรับผู้ปฏิบัติงาน ที่มีประสบการณ์ (ตำแหน่ง ประเภททั่วไป) และตำแหน่งประเภท วิชาชีพเฉพาะ ตำแหน่งระดับ ๘ ลงมา	
ว ๒๓/๒๕๕๙ เรื่อง หลักเกณฑ์และวิธีการให้ข้าราชการพลเรือนสามัญได้รับเงินเดือนสูง กว่าขั้นสูงของตำแหน่งที่ได้รับการแต่งตั้งมาใช้สำหรับตำแหน่งบุคลากร ทางการศึกษาอื่นตามมาตรา ๓๘ ค. (๒)	
ว ๒๙/๒๕๖๐ เรื่อง หลักเกณฑ์และวิธีการโอนพนักงานส่วนท้องถิ่นและข้าราชการอื่น มาบรรจุและแต่งตั้งเป็นข้าราชการครูและบุคลากรทางการศึกษา ตำแหน่งบุคลากรทางการศึกษาอื่นตามมาตรา ๓๘ ค. (๒)	
ว ๒๓/๒๕๕๕ เรื่อง หลักเกณฑ์ วิธีการ และเงื่อนไขการสอบแข่งขันเพื่อบรรจุบุคคล เข้ารับราชการเป็นข้าราชการครูและบุคลากรทางการศึกษา ตำแหน่งบุคลากรทางการศึกษาอื่นตามมาตรา ๓๘ ค.(๒)	

เอกสาร	เอกสารอิเล็กทรอนิกส์ (QR Code)
ว ๔/๒๕๕๙ เรื่อง หลักเกณฑ์ วิธีการ และเงื่อนไขการสอบแข่งขันเพื่อบรรจุ เข้ารับราชการเป็นข้าราชการครูและบุคลากรทางการศึกษา ตำแหน่งบุคลากรทางการศึกษาอื่น ตามมาตรา ๓๘ ค.(๒)	

๑๐. การดำเนินการทางวินัยและการออกจากราชการ

การดำเนินการทางวินัย หมายถึง กระบวนการและขั้นตอนการดำเนินการในการลงโทษข้าราชการ ซึ่งเป็นกระบวนการตามกฎหมายที่จะต้องกระทำเมื่อข้าราชการมีกรณีถูกกล่าวหาว่ากระทำผิดวินัย ได้แก่

๑. การตั้งเรื่องกล่าวหา
๒. การสืบสวนหรือการสอบสวน
๓. การพิจารณาความผิดและกำหนดโทษ
๔. การลงโทษหรืองดโทษ

๕. การดำเนินการในระหว่างดำเนินการทางวินัย เช่น ให้พักราชการ หรือให้ออกจากราชการไว้ก่อน โดยที่คำสั่งลงโทษทางวินัยเป็นคำสั่งทางปกครอง ขั้นตอนการดำเนินการและการใช้ดุลพินิจกำหนดโทษทางวินัย จึงต้องเป็นไปตามหลักความชอบด้วยกฎหมายของการกระทำทางปกครอง

มาตรา ๙๕ วรรคสี่ เมื่อปรากฏกรณีมีมูลที่ควรกล่าวหาว่าข้าราชการครูและบุคลากรทางการศึกษา ผู้ใดกระทำผิดวินัย โดยมีพยานหลักฐานในเบื้องต้นอยู่แล้ว ให้ผู้บังคับบัญชาดำเนินการทางวินัยทันที

วรรคห้า เมื่อมีการกล่าวหาโดยปรากฏตัวผู้กล่าวหา หรือกรณีเป็นที่สงสัยว่าข้าราชการครูและบุคลากรทางการศึกษา ผู้ใดกระทำผิดวินัยโดยยังไม่มีพยานหลักฐาน ให้ผู้บังคับบัญชาริบดำเนินการสืบสวนหรือพิจารณาในเบื้องต้นว่า กรณีมีมูลที่ควรกล่าวหาว่าผู้นั้นกระทำผิดวินัยหรือไม่ ถ้าเห็นว่ากรณีไม่มีมูลที่ควรกล่าวหาว่ากระทำผิดวินัยจึงจะยุติเรื่องได้ ถ้าเห็นว่ากรณีมีมูลที่ควรกล่าวหาว่ากระทำผิดวินัยก็ให้ดำเนินการทางวินัยทันที

มาตรา ๙๘ วรรคหนึ่ง การดำเนินการทางวินัยแก่ข้าราชการครูและบุคลากรทางการศึกษา ซึ่งมีกรณีอันมีมูลที่ควรกล่าวหาว่ากระทำผิดวินัย ให้ผู้บังคับบัญชาแต่งตั้งคณะกรรมการสอบสวนเพื่อดำเนินการสอบสวนให้ได้ความจริงและความยุติธรรมโดยมิชักช้า และในการสอบสวนจะต้องแจ้งข้อกล่าวหาและสรุปพยานหลักฐานที่สนับสนุนข้อกล่าวหาเท่าที่มีให้ผู้ถูกกล่าวหาทราบ โดยระบุหรือไม่ระบุชื่อพยานก็ได้ เพื่อให้ผู้ถูกกล่าวหามีโอกาสชี้แจงและนำสืบแก้ข้อกล่าวหา

จากบทบัญญัติทั้ง ๒ มาตราดังกล่าว อาจเห็นได้ว่า ในการดำเนินการทางวินัยของข้าราชการครูและบุคลากรทางการศึกษา ตามพระราชบัญญัติระเบียบข้าราชการครูและบุคลากรทางการศึกษา พ.ศ. ๒๕๔๗ นั้น เมื่อมีการกล่าวหาโดยปรากฏตัวผู้กล่าวหา หรือกรณีเป็นที่สงสัยว่าข้าราชการครูและบุคลากรทางการศึกษา ผู้ใดกระทำผิดวินัยโดยยังไม่มีพยานหลักฐาน ผู้บังคับบัญชาต้องดำเนินการ สืบสวนหรือพิจารณาในเบื้องต้นก่อนว่ากรณีมีมูลที่ควรกล่าวหาว่าผู้นั้นกระทำผิดวินัยหรือไม่ ถ้าผลของการสืบสวนปรากฏว่าเป็นกรณีอันมีมูลที่ควรกล่าวหาว่าข้าราชการครูและบุคลากรทางการศึกษาผู้นั้นกระทำผิดวินัย ผู้บังคับบัญชาจึงแต่งตั้งคณะกรรมการสอบสวนทางวินัยต่อไปได้

ขั้นตอนการดำเนินการทางวินัย

การตั้งเรื่องกล่าวหา

การตั้งเรื่องกล่าวหา เป็นการตั้งเรื่องดำเนินการทางวินัยแก่ข้าราชการ เมื่อปรากฏกรณีมีมูลที่ควรกล่าวหาว่ากระทำความผิดวินัย มาตรา ๙๘ แห่งพระราชบัญญัติระเบียบข้าราชการครูและบุคลากรทางการศึกษา พ.ศ. ๒๕๔๗ กำหนดให้ผู้บังคับบัญชาแต่งตั้งคณะกรรมการสอบสวน เพื่อดำเนินการสอบสวนให้ได้ความจริงและความยุติธรรมโดยไม่ชักช้า

ผู้ตั้งเรื่องกล่าวหาคือผู้บังคับบัญชาของผู้ถูกกล่าวหา กรณีที่เป็นการกล่าวหาว่ากระทำความผิดวินัยอย่างร้ายแรง มาตรา ๙๘ วรรคสอง ให้ผู้มีอำนาจสั่งบรรจุและแต่งตั้งตามมาตรา ๕๓ แห่งพระราชบัญญัติระเบียบข้าราชการครูและบุคลากรทางการศึกษา พ.ศ. ๒๕๔๗ เป็นผู้มีอำนาจสั่งแต่งตั้งคณะกรรมการสอบสวนสำหรับกรณีที่เป็นการกล่าวหาว่ากระทำความผิดวินัยไม่ร้ายแรง ผู้บังคับบัญชาขั้นต้น คือ ผู้อำนวยการสถานศึกษา สามารถแต่งตั้งคณะกรรมการสอบสวนข้าราชการครูและบุคลากรทางการศึกษาในโรงเรียนได้ทุกคนในฐานะผู้บังคับบัญชา เว้นแต่กรณีที่เป็นการช่วยปฏิบัติราชการจะมีเพียงอำนาจการบังคับบัญชา แต่ไม่มีอำนาจดำเนินการทางวินัยหรือสั่งลงโทษกรณีเช่นนี้จะต้องรายงานให้ผู้บังคับบัญชาต้นสังกัดเป็นผู้ดำเนินการ

เรื่องที่ถูกกล่าวหา หมายถึง การกระทำหรือพฤติกรรมแห่งการกระทำที่กล่าวอ้างว่า ผู้ถูกกล่าวหากระทำความผิดวินัย

การตั้งเรื่องกล่าวหา หมายถึง การตั้งเรื่องดำเนินการทางวินัยแก่ข้าราชการครูและบุคลากรทางการศึกษา เมื่อมีการร้องเรียนกล่าวหา และผู้บังคับบัญชาได้ดำเนินการสืบสวนพิจารณาในเบื้องต้นว่ากรณีมีมูลที่ควรกล่าวหาว่าผู้นั้นกระทำความผิดวินัย

ข้อกล่าวหา หมายถึง รายละเอียดแห่งการกระทำหรือพฤติกรรมแห่งการกระทำที่กล่าวอ้างว่า ผู้ถูกกล่าวหากระทำความผิดวินัย โดยอธิบายว่าผู้ถูกกล่าวหาทำอะไร ที่ไหน เมื่อไร ทำอย่างไร เพื่อให้ผู้ถูกกล่าวหาารู้ตัวและมีโอกาสชี้แจงและนำสืบแก้ข้อกล่าวหาได้

ในการตั้งเรื่องกล่าวหา นั้นมิใช่ฐานความผิด แต่เป็นเรื่องราวหรือการกระทำที่กล่าวอ้างว่าผู้ถูกกล่าวหากระทำความผิด ฉะนั้น การตั้งเรื่องกล่าวหาควรตั้งให้กว้างไว้ เพียงเพื่อให้รู้ว่าผู้ถูกกล่าวหาทำอะไรที่เป็นความผิด และไม่ควรถือความผิดหรือฐานความผิด หรือมาตราความผิดไปเป็นเรื่องกล่าวหา เพราะจะทำให้เรื่องที่ถูกกล่าวหาถูกจำกัดไว้ในวงแคบ

การสืบสวน

การสืบสวน หมายถึง การแสวงหาข้อเท็จจริงและพยานหลักฐานเบื้องต้นในมูลกรณีที่มีการกล่าวหาหรือสงสัยว่าข้าราชการผู้ใดอาจกระทำความผิดจริงหรือไม่ เพียงใด เพื่อจะได้ดำเนินการทางวินัยต่อไป

วิธีการสืบสวน

วิธีการสืบสวนไม่มีกฎหมายหรือระเบียบใดกำหนดรูปแบบของการดำเนินการไว้ ดังนั้น การสืบสวนอาจจะดำเนินการโดยวิธีการใดก็ได้ ทั้งนี้ ขึ้นอยู่กับสภาพของเรื่องที่จะทำการสืบสวนว่าควรจะใช้วิธีอย่างไรจึงจะเหมาะสม เพื่อให้ได้มาซึ่งข้อเท็จจริงของเรื่องที่สืบสวนอาจทำได้โดย

๑. ผู้บังคับบัญชาดำเนินการเอง
๒. ตั้งคณะกรรมการสืบสวนข้อเท็จจริง
๓. มอบหมายให้ผู้ใดไปดำเนินการ เช่น ผู้บังคับบัญชาลำดับรองลงมา หรือเจ้าหน้าที่ที่ไว้วางใจ
๔. ส่งประเด็นหรือข้อสำคัญไปให้หน่วยงานหรือผู้ที่เชื่อถือได้สืบสวนให้ก็ได้ เช่น ตำรวจ การสืบสวน

อาจกระทำได้ทั้งโดยทางลับและโดยเปิดเผย

การสืบสวนโดยทางลับ ได้แก่ การสืบสวนที่ดำเนินการไปโดยมิให้ผู้กระทำผิดหรือผู้ถูกสงสัยว่าเป็นผู้กระทำผิดรู้ตัวถึงเรื่องที่จะทำการสืบสวน โดยใช้กลวิธีที่เหมาะสม

การสืบสวนโดยเปิดเผย ได้แก่ การหาข้อเท็จจริงโดยวิธีแจ้งหรือแสดงให้ผู้ถูกสงสัยหรือผู้ถูกกล่าวหาทราบถึงประเด็นแห่งความผิด และขอให้เข้าชี้แจงแสดงเหตุผลแก้ข้อกล่าวหาโดยปกติผู้สืบสวนจะต้องรวบรวมพยานหลักฐานต่าง ๆ ที่มีอยู่หรือข้อมูลต่าง ๆ ไว้ก่อน เพื่อสะดวกในการที่จะชี้หรือยืนยันถึงข้อกล่าวหา

กรณีใดจะสมควรสืบสวนโดยเปิดเผยหรือโดยทางลับนั้น ย่อมขึ้นอยู่กับเรื่องที่จะสืบสวน ความร้ายแรงแห่งกรณี ตลอดจนความเสียหายหรือเสียชื่อเสียงเกียรติศักดิ์ของตำแหน่งหน้าที่ของผู้ที่เกี่ยวข้อง

การสืบสวนทางวินัยแบ่งเป็น ๒ กรณี คือ

๑. การสืบสวนก่อนการดำเนินการทางวินัย (ไม่เป็นการดำเนินการทางวินัย)
๒. การสืบสวนซึ่งเป็นการดำเนินการทางวินัย

๑. การสืบสวนก่อนการดำเนินการทางวินัย ได้แก่ การสืบสวนเมื่อมีกรณีสงสัยว่าข้าราชการอาจกระทำความผิดวินัย เป็นการสืบสวนเพื่อพิจารณาว่า กรณีมีมูลที่ควรกล่าวหาว่าผู้นั้นกระทำความผิดวินัยหรือไม่ ตามมาตรา ๙๕ แห่งพระราชบัญญัติระเบียบข้าราชการครูและบุคลากรทางการศึกษา พ.ศ. ๒๕๔๗ หากข้อเท็จจริงฟังได้ว่า กรณีมีมูลที่ต้องดำเนินการทางวินัยต่อไป แต่ถ้าผลการสืบสวนปรากฏว่ากรณีไม่มีมูลก็ต้องยุติ

กรณีที่มีการกล่าวหาหรือเป็นที่สงสัยว่าข้าราชการครูและบุคลากรทางการศึกษากระทำความผิดวินัย ซึ่งการกล่าวหาหรือกรณีเป็นที่สงสัยนั้นอาจมีที่มาอันเป็นมูลกรณีแห่งเรื่องที่กล่าวหาปรากฏขึ้นได้หลายทาง เช่น

๑) ในกรณีที่ผู้บังคับบัญชาพบว่าผู้อยู่ใต้บังคับบัญชาผู้ใดกระทำความผิดวินัย โดยมีพยานหลักฐานในเบื้องต้นอยู่แล้ว ให้ผู้บังคับบัญชาดำเนินการทางวินัยทันที

๒) กรณีที่มีการร้องเรียนด้วยวาจา ให้จดปากคำและให้ผู้ร้องเรียนลงลายมือชื่อ และวัน เดือน ปี พร้อมรวบรวมพยานหลักฐานอื่น ๆ ประกอบการพิจารณา แล้วดำเนินการให้มีการสืบสวนข้อเท็จจริงโดยอาจตั้งกรรมการสืบสวน หรือสั่งให้บุคคลใดไปสืบสวน หรือเรียกบุคคลที่เกี่ยวข้องมาสอบถามก็ได้ หากเห็นว่ากรณีมีมูลก็ต้องสั่งแต่งตั้งคณะกรรมการสอบสวนต่อไป

๓) สำหรับกรณีที่มีการร้องเรียนเป็นหนังสือ ผู้บังคับบัญชาต้องสืบสวนในเบื้องต้นก่อน หากเห็นว่า ไม่มีมูลก็สั่งยุติเรื่อง ถ้าเห็นว่า มีมูลก็สั่งแต่งตั้งคณะกรรมการสอบสวน

๔) ส่วนราชการหรือหน่วยงานอื่นแจ้งมาให้ทราบว่า ข้าราชการครูและบุคลากรทางการศึกษากระทำความผิดวินัยหรือสงสัยว่ากระทำความผิดวินัย

๒. การสืบสวนซึ่งเป็นการดำเนินการทางวินัย ได้แก่ การสืบสวนกรณีเป็นความผิดที่ปรากฏชัดแจ้ง โดยที่มาตรา ๙๘ วรรคเจ็ด แห่งพระราชบัญญัติระเบียบข้าราชการครูและบุคลากรทางการศึกษา พ.ศ. ๒๕๔๗ บัญญัติว่า “ในกรณีความผิดที่ปรากฏชัดแจ้งตามที่กำหนดในกฎ ก.ค.ศ. จะดำเนินการทางวินัยโดยไม่สอบสวนก็ได้” และตามกฎ ก.ค.ศ. ว่าด้วยกรณีความผิดที่ปรากฏชัดแจ้ง พ.ศ. ๒๕๔๙ ข้อ ๒ (๒) กำหนดกรณีละทิ้งหน้าที่ราชการติดต่อในคราวเดียวกันเป็นเวลาเกินกว่า ๑๕ วัน ผู้บังคับบัญชาต้องดำเนินการสืบสวนก่อน หากปรากฏว่าเป็นการละทิ้งหน้าที่ราชการโดยไม่มีเหตุผลอันสมควร หรือโดยมีพฤติการณ์อันแสดงถึงความจงใจไม่ปฏิบัติตามระเบียบของทางราชการ ซึ่งเป็นความผิดวินัยอย่างร้ายแรง ตามมาตรา ๘๗ วรรคสอง แห่งพระราชบัญญัติระเบียบข้าราชการครูและบุคลากรทางการศึกษา พ.ศ. ๒๕๔๗ และกรณีเป็นความผิดที่ปรากฏชัดแจ้ง จึงต้องเสนอเรื่องให้ กศจ. หรือ อ.ก.ค.ศ. ที่ ก.ค.ศ. ตั้ง แล้วแต่กรณี พิจารณาโดยไม่สอบสวนก็ได้

แผนภูมิก่อนการดำเนินการทางวินัย

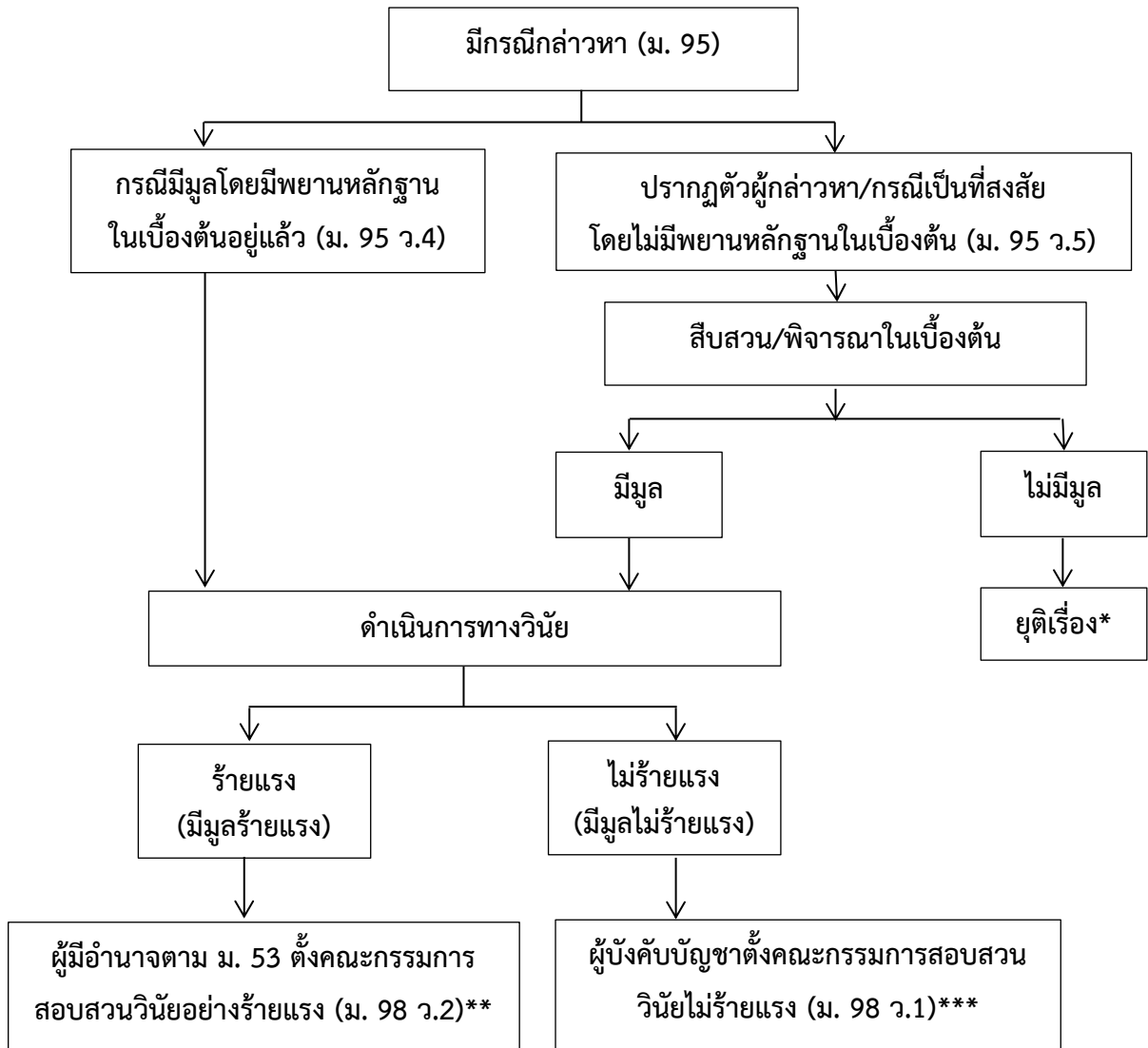

*ไม่ต้องรายงานการดำเนินการทางวินัยตามระเบียบ ก.ค.ศ. เพราะถือว่ายังไม่เป็นการดำเนินการทางวินัย

**เว้นแต่กรณีความผิดที่ปรากฏชัดแจ้ง/กรณีที่ ป.ช.ชี้มูลความผิดทางวินัย ตามมาตรา ๙๘ ไม่ต้องตั้ง
กรรมการสอบสวน

*** เว้นแต่กรณีความผิดที่ปรากฏชัดแจ้ง

การสอบสวน

การสอบสวน คือ การรวบรวมพยานหลักฐาน และการดำเนินการทั้งหลายอื่นเพื่อจะทราบข้อเท็จจริงและพฤติการณ์ต่าง ๆ หรือพิสูจน์เกี่ยวกับเรื่องที่กำลังกล่าวหาเพื่อให้ได้ความจริงและความยุติธรรม และเพื่อที่จะพิจารณาว่าผู้ถูกกล่าวหาได้กระทำความผิดวินัยจริงหรือไม่ ถ้ากระทำความผิดจริงก็จะได้ลงโทษผู้กระทำความผิดวินัยนั้น

การสอบสวนทางวินัยเป็นการดำเนินการเพื่อจัดให้มีคำสั่งทางปกครองที่มีผลกระทบต่อสถานภาพของสิทธิและหน้าที่ของบุคคล จึงต้องดำเนินการตามหลักเกณฑ์ที่กฎหมายกำหนด

การสอบสวนทางวินัยแบ่งเป็น ๒ กรณี คือ

- ๑) การสอบสวนวินัยไม่ร้ายแรง
- ๒) การสอบสวนวินัยอย่างร้ายแรง

๑) การสอบสวนวินัยไม่ร้ายแรง ผู้บังคับบัญชาต้องปฏิบัติตามมาตรา ๙๘ และกฎ ก.ค.ศ. ว่าด้วยการสอบสวนพิจารณา พ.ศ. ๒๕๕๐ ที่กำหนดให้ผู้บังคับบัญชาต้องมีคำสั่งแต่งตั้งคณะกรรมการสอบสวน โดยแต่งตั้งจากข้าราชการครูและบุคลากรทางการศึกษาหรือข้าราชการฝ่ายพลเรือนจำนวนอย่างน้อย ๓ คน ประกอบด้วย ประธานกรรมการและกรรมการสอบสวนอย่างน้อยอีก ๒ คน ให้กรรมการสอบสวนคนหนึ่งเป็นเลขานุการ ในกรณีจำเป็นจะให้ผู้ช่วยเลขานุการด้วยก็ได้ สำหรับวิธีการสอบสวนให้นำขั้นตอนการสอบสวนวินัยอย่างร้ายแรงมาใช้โดยอนุโลมกำหนดระยะเวลาดำเนินการให้แล้วเสร็จภายใน ๙๐ วัน อาจขอขยายระยะเวลาดำเนินการได้ตามความจำเป็น แต่ไม่เกิน ๓๐ วัน

๒) การสอบสวนวินัยอย่างร้ายแรง ผู้มีอำนาจสั่งบรรจุและแต่งตั้งตามมาตรา ๕๓ แห่งพระราชบัญญัติระเบียบข้าราชการครูและบุคลากรทางการศึกษา พ.ศ. ๒๕๔๗ แก้ไขเพิ่มเติม (ฉบับที่ ๒) พ.ศ. ๒๕๕๑ จะต้องแต่งตั้งคณะกรรมการสอบสวนวินัยอย่างร้ายแรง สำหรับการสอบสวนวินัยอย่างร้ายแรง ประธานกรรมการต้องดำรงตำแหน่งไม่ต่ำกว่าหรือเทียบได้ไม่ต่ำกว่าผู้ถูกกล่าวหา สำหรับตำแหน่งที่มีวิถยฐานะประธานต้องมีวิถยฐานะไม่ต่ำกว่าผู้ถูกกล่าวหา โดยกรรมการสอบสวนต้องมีผู้ดำรงตำแหน่งนิติกรหรือผู้ได้รับปริญญาทางกฎหมายหรือผู้ได้รับการศึกษาอบรมตามหลักสูตรการดำเนินการทางวินัย หรือผู้มีประสบการณ์ด้านการดำเนินการทางวินัยอย่างน้อย ๑ คน และแม้ภายหลังประธานจะดำรงตำแหน่งหรือมีวิถยฐานะต่ำกว่าหรือเทียบได้ต่ำกว่าผู้ถูกกล่าวหาก็ไม่กระทบถึงการได้รับแต่งตั้งเป็นประธานกรรมการ และต้องดำเนินการตามหลักเกณฑ์และวิธีการที่กำหนดในกฎ ก.ค.ศ. ว่าด้วยการสอบสวนพิจารณา พ.ศ. ๒๕๕๐ โดยให้ดำเนินการให้แล้วเสร็จภายใน ๑๘๐ วัน และอาจขอขยายระยะเวลาดำเนินการได้ตามความจำเป็น ครั้งละไม่เกิน ๖๐ วัน และถ้าไม่แล้วเสร็จภายใน ๒๔๐ วัน ต้องรายงาน กศจ./อ.ก.ค.ศ. ที่ ก.ค.ศ. ตั้ง เพื่อติดตามเร่งรัดการดำเนินการให้แล้วเสร็จโดยเร็ว

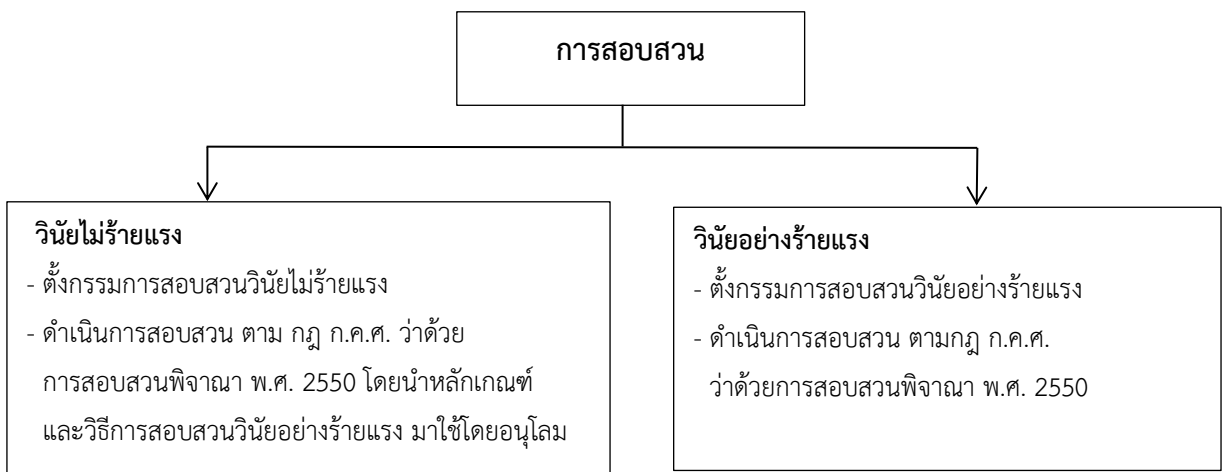

กรณีที่เป็นความผิดที่ปรากฏชัดแจ้งตามกฎหมาย ก.ค.ศ.ว่าด้วยการณีความผิดที่ปรากฏชัดแจ้ง พ.ศ. ๒๕๔๙ จะดำเนินการทางวินัยโดยไม่สอบสวนก็ได้ ซึ่งกำหนดไว้ดังนี้

ก. การกระทำผิดวินัยไม่ร้ายแรงที่เป็นกรณีความผิดที่ปรากฏชัดแจ้ง ได้แก่

(๑) กระทำความผิดอาญาจนต้องคำพิพากษาถึงที่สุดว่า ผู้นั้นกระทำความผิดและผู้บังคับบัญชาเห็นว่าข้อเท็จจริงที่ปรากฏตามคำพิพากษานั้นได้ความประจักษ์ชัดแล้ว

(๒) กระทำผิดวินัยไม่ร้ายแรงและได้รับสารภาพเป็นหนังสือต่อผู้บังคับบัญชา หรือให้ถ้อยคำรับสารภาพต่อผู้มีหน้าที่สืบสวนหรือคณะกรรมการสอบสวน ตามกฎหมายว่าด้วยระเบียบข้าราชการครูและบุคลากรทางการศึกษา และได้มีการบันทึกถ้อยคำรับสารภาพเป็นหนังสือ

ข. การกระทำผิดวินัยอย่างร้ายแรงที่เป็นกรณีความผิดที่ปรากฏชัดแจ้ง ได้แก่

(๑) กระทำความผิดอาญาจนได้รับโทษจำคุกหรือโทษที่หนักกว่าจำคุก โดยคำพิพากษาถึงที่สุดให้จำคุกหรือให้ลงโทษที่หนักกว่าจำคุก เว้นแต่เป็นโทษสำหรับความผิดที่ได้กระทำโดยประมาทหรือความผิดลหุโทษ

(๒) ละทิ้งหน้าที่ราชการติดต่อกันในคราวเดียวกันเป็นเวลาเกินกว่า ๑๕ วัน และผู้บังคับบัญชาได้ดำเนินการสืบสวนแล้วเห็นว่าไม่มีเหตุผลอันสมควร หรือมีพฤติการณ์อันแสดงถึงความจงใจไม่ปฏิบัติตามระเบียบของทางราชการ

(๓) กระทำผิดวินัยอย่างร้ายแรงและได้รับสารภาพเป็นหนังสือต่อผู้บังคับบัญชาหรือให้ถ้อยคำรับสารภาพต่อผู้มีหน้าที่สืบสวนหรือคณะกรรมการสอบสวนตามกฎหมายว่าด้วยระเบียบข้าราชการครูและบุคลากรทางการศึกษา และได้มีการบันทึกถ้อยคำรับสารภาพเป็นหนังสือ

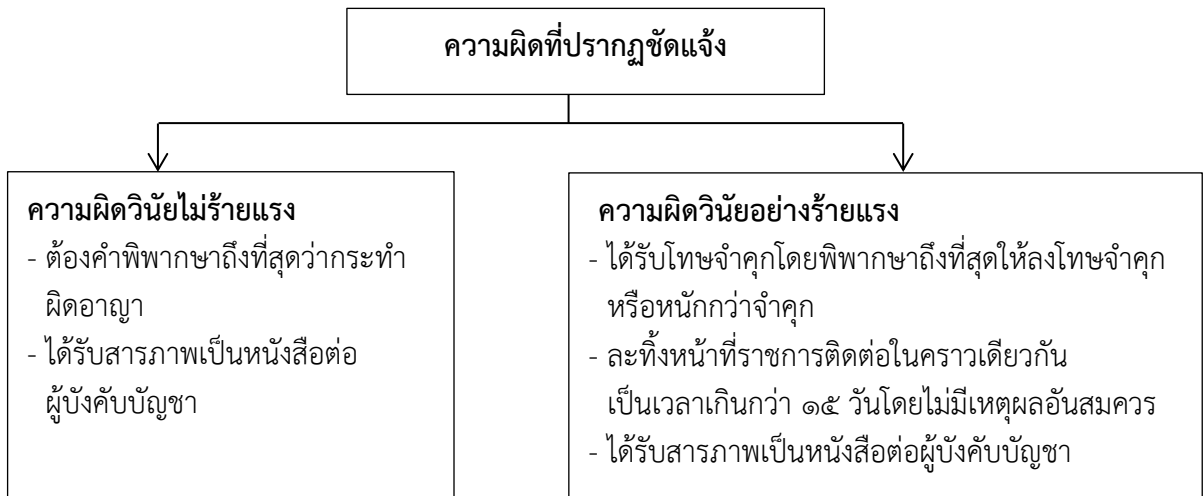

องค์ประกอบและคุณสมบัติของคณะกรรมการสอบสวน

ตาม กฎ ก.ค.ศ. ว่าด้วยการสอบสวนพิจารณา พ.ศ.๒๕๕๐ ข้อ ๓ กำหนดให้คณะกรรมการสอบสวนประกอบด้วย ประธานกรรมการซึ่งดำรงตำแหน่งไม่ต่ำกว่าหรือเทียบได้ไม่ต่ำกว่าผู้ถูกกล่าวหา สำหรับตำแหน่งที่มีวิทยฐานะ ประธานต้องดำรงตำแหน่งและมีวิทยฐานะไม่ต่ำกว่าหรือเทียบได้ไม่ต่ำกว่าผู้ถูกกล่าวหา และกรรมการอย่างน้อยอีก ๒ คน โดยให้กรรมการคนหนึ่งเป็นเลขานุการ ในกรณีจำเป็นจะให้มิผู้ช่วยเลขานุการด้วยก็ได้ และต้องมีผู้ดำรงตำแหน่งนิติกร หรือผู้ได้รับปริญญาทางกฎหมาย หรือผู้ได้รับการฝึกอบรมตามหลักสูตรการดำเนินการทางวินัย หรือผู้มีประสบการณ์ด้านการดำเนินการทางวินัย อย่างน้อยหนึ่งคนเป็นกรรมการสอบสวน

ระยะเวลาการสอบสวนและการขอขยายเวลาการสอบสวน

ระยะเวลาและขั้นตอนการสอบสวนวินัยอย่างร้ายแรง

ลำดับที่	การดำเนินการของคณะกรรมการสอบสวน	ระยะเวลา
๑	ประธานคณะกรรมการสอบสวนนัดคณะกรรมการสอบสวน มาประชุม เพื่อวางแผนทางการสอบสวน ตามข้อ ๑๖ แล้ว แจ้งผู้ถูกกล่าวหา มาพบ เพื่อแจ้งและอธิบายข้อกล่าวหาให้ผู้ถูกกล่าวหาทราบ	ภายใน ๑๕ วันนับแต่วันที่ ประธานคณะกรรมการได้รับทราบ คำสั่งแต่งตั้งกรรมการสอบสวน
๒	กรณีที่ถูกกล่าวหาไม่รับสารภาพหรือรับสารภาพบางส่วนให้ คณะกรรมการดำเนินการรวบรวมพยานที่เกี่ยวข้องกับเรื่องที่กล่าวหา	ภายใน ๖๐ วันนับแต่วันที่ ดำเนินการตาม (๑) แล้วเสร็จ
๓	ภายหลังกรรมการสอบสวนประชุมพิจารณาพยานหลักฐานแล้วเห็นว่า กรณีมีหลักฐานชัดเจนว่าผู้ถูกกล่าวหากระทำความผิดวินัยให้มีหนังสือแจ้งให้ผู้ถูกกล่าวหา มาพบเพื่อแจ้งข้อกล่าวหา พร้อมสรุปพยานหลักฐาน ที่สนับสนุนข้อกล่าวหา ตามข้อ ๒๔	ภายใน ๑๕ วันนับแต่วันที่ ดำเนินการตาม (๒) แล้วเสร็จ
๔	ดำเนินการรวบรวมพยานหลักฐานฝ่ายที่ถูกกล่าวหาอ้าง และที่คณะกรรมการสอบสวนเห็นควรรวบรวมพยานหลักฐาน จากฝ่ายผู้ถูกกล่าวหา	ภายใน ๖๐ วันนับแต่วันที่ ดำเนินการตาม (๓) แล้วเสร็จ
๕	- คณะกรรมการสอบสวนประชุมพิจารณาพยานหลักฐานทั้งหมด จากทุกฝ่ายที่เกี่ยวข้อง เพื่อลงมติว่าผู้ถูกกล่าวหากระทำความผิดวินัยหรือ เป็นผู้บริสุทธิ์ ถ้าผิดวินัย ผิดกรณีใด มาตราใด ควรรับโทษสถานใด หรือหย่อนความสามารถ ตามมาตรา ๑๑๑ หรือมีมลทินหรือมัวหมอง ตามมาตรา ๑๑๒ - ทำรายงานการสอบสวน - เสนอรายงานการสอบสวนพร้อมสำนวนการสอบสวน ต่อผู้สั่งแต่งตั้งคณะกรรมการสอบสวน	ภายใน ๓๐ วัน นับแต่วันที่ ดำเนินการตาม (๔) แล้วเสร็จ
	รวม	๑๘๐ วัน

ระยะเวลาและขั้นตอนการสอบสวนวินัยไม่ร้ายแรง

ให้คณะกรรมการสอบสวนดำเนินการให้แล้วเสร็จภายใน ๙๐ วัน นับแต่วันที่ประธานได้รับทราบคำสั่ง แต่งตั้งคณะกรรมการสอบสวน โดยนำขั้นตอนการสอบสวน ตามข้อ ๒๐ (๑) (๒) (๓) (๔) และ (๕) มาใช้บังคับ โดยอนุโลม

ในกรณีที่คณะกรรมการสอบสวนไม่สามารถดำเนินการให้แล้วเสร็จภายในกำหนดระยะเวลาได้ ให้ประธานกรรมการสอบสวนรายงานเหตุที่ทำให้การสอบสวนไม่แล้วเสร็จต่อผู้สั่งแต่งตั้งคณะกรรมการสอบสวน เพื่อขอขยายระยะเวลาการสอบสวน ในกรณีเช่นนี้ให้ผู้สั่งแต่งตั้งคณะกรรมการสอบสวนส่งขยายระยะเวลา ดำเนินการได้ตามความจำเป็นไม่เกิน ๓๐ วัน กรณีสอบสวนทางวินัยไม่ร้ายแรง และครั้งละไม่เกิน ๖๐ วัน กรณีสอบสวนทางวินัยอย่างร้ายแรง หากไม่แล้วเสร็จภายใน ๒๔๐ วัน ให้ประธานกรรมการสอบสวนรายงานเหตุ ที่ทำให้การสอบสวนไม่แล้วเสร็จต่อผู้สั่งแต่งตั้งคณะกรรมการสอบสวน เพื่อรายงานให้ กศจ. อ.ก.ค.ศ. ที่ ก.ค.ศ. ตั้ง หรือ ก.ค.ศ. แล้วแต่กรณี เพื่อมีมติเร่งรัดการสอบสวนภายในระยะเวลาที่กำหนด

การขอขยายเวลาสอบสวน

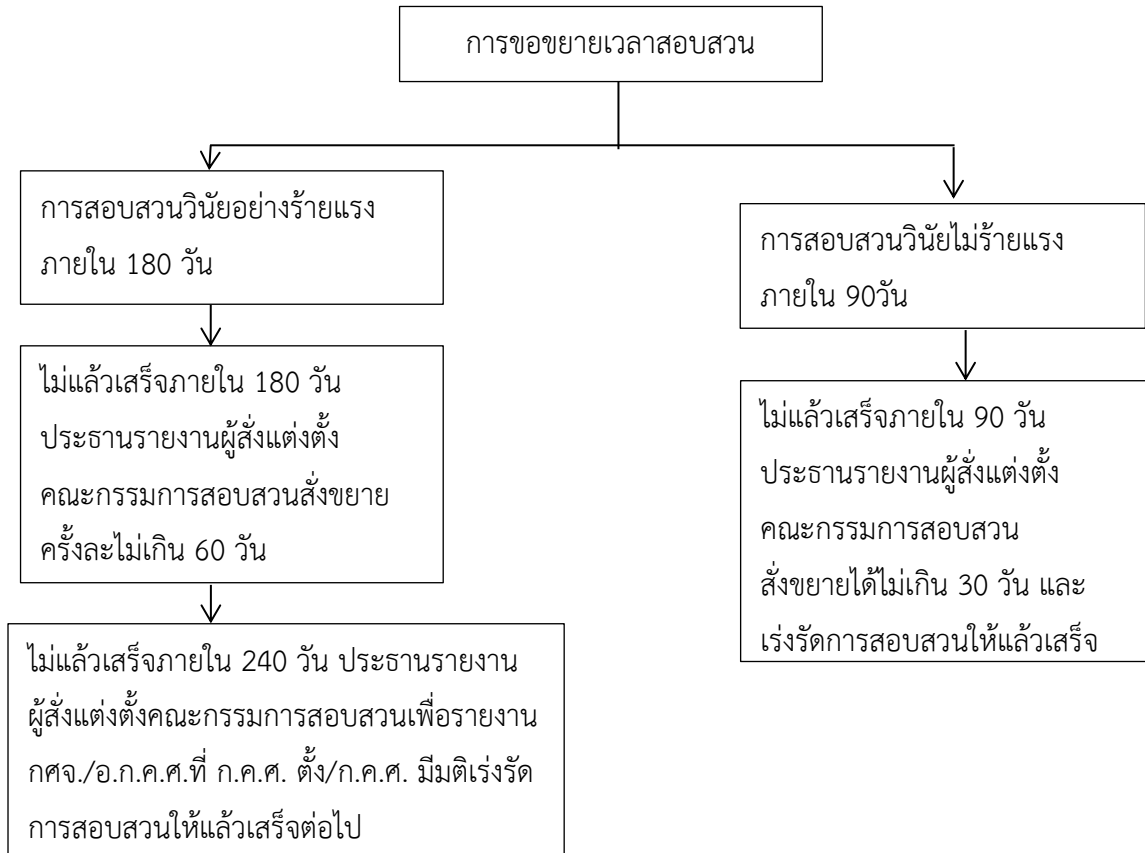

การสอบสวนเพิ่มเติม

กฎ ก.ค.ศ. ว่าด้วยการสอบสวนพิจารณา พ.ศ. ๒๕๕๐ ข้อ ๒๕ และข้อ ๔๑ ได้กำหนดหลักเกณฑ์และวิธีการสอบสวนเพิ่มเติมไว้ ดังนี้

(๑) การสอบสวนเพิ่มเติมก่อนเสนอสำนวนการสอบสวน

เมื่อคณะกรรมการสอบสวนได้รวบรวมพยานหลักฐานฝ่ายผู้ถูกกล่าวหาเสร็จแล้ว และก่อนเสนอสำนวนการสอบสวนต่อผู้สั่งแต่งตั้งคณะกรรมการสอบสวน ถ้าคณะกรรมการสอบสวนเห็นว่าจำเป็นต้องรวบรวมพยานหลักฐานเพิ่มเติมก็ให้ดำเนินการได้ ถ้าพยานหลักฐานที่ได้เพิ่มเติมมานั้นเป็นพยานหลักฐานที่สนับสนุนข้อกล่าวหา ก็ให้คณะกรรมการสอบสวนสรุปพยานหลักฐานดังกล่าวให้ผู้ถูกกล่าวหาทราบ และให้โอกาสผู้ถูกกล่าวหาที่จะให้ถ้อยคำหรือนำสืบแก้เฉพาะพยานหลักฐานเพิ่มเติมที่สนับสนุนข้อกล่าวหาด้วย

(๒) การสอบสวนเพิ่มเติมภายหลังเสนอสำนวนการสอบสวนแล้ว

ในกรณีที่ผู้สั่งแต่งตั้งคณะกรรมการสอบสวน หรือผู้มีอำนาจตามมาตรา ๙๘ หรือมาตรา ๑๐๔ (๑) หรือ อ.ก.ค.ศ. เขตพื้นที่การศึกษา (เปลี่ยนเป็น กศจ. ตามคำสั่งหัวหน้าคณะรักษาความสงบแห่งชาติที่ ๑๙/๒๕๖๐ ลงวันที่ ๓ เมษายน ๒๕๖๐) อ.ก.ค.ศ. ที่ ก.ค.ศ. ตั้ง หรือ ก.ค.ศ. แล้วแต่กรณีเห็นสมควรให้สอบสวนเพิ่มเติมประการใด ให้กำหนดประเด็นพร้อมทั้งส่งเอกสารที่เกี่ยวข้อง ไปให้คณะกรรมการสอบสวนคณะเดิม เพื่อดำเนินการสอบสวนเพิ่มเติมได้ตามความจำเป็น

ในกรณีที่คณะกรรมการสอบสวนคณะเดิมไม่อาจทำการสอบสวนได้ หรือผู้สั่งสอบสวนเพิ่มเติมเห็นเป็นการสมควรจะแต่งตั้งคณะกรรมการสอบสวนคณะใหม่ขึ้นมา ทำการสอบสวนเพิ่มเติมก็ได้

การตรวจสอบความถูกต้องของการสอบสวน

เมื่อคณะกรรมการสอบสวนได้เสนอสำนวนการสอบสวนต่อผู้สั่งแต่งตั้งคณะกรรมการสอบสวนแล้ว ผู้สั่งแต่งตั้งคณะกรรมการสอบสวนจะต้องตรวจสอบความถูกต้องของการสอบสวนก่อนดำเนินการต่อไป

(๑) ในกรณีที่ปรากฏว่าการแต่งตั้งคณะกรรมการสอบสวนไม่ถูกต้อง ตามข้อ ๓ ซึ่งทำให้การสอบสวนทั้งหมดเสียไป ในกรณีเช่นนี้ผู้สั่งแต่งตั้งคณะกรรมการสอบสวนต้องสั่งแต่งตั้งคณะกรรมการสอบสวนใหม่ให้ถูกต้อง

(๒) ในกรณีที่ปรากฏว่าการสอบสวนตอนใดทำไม่ถูกต้อง ซึ่งทำให้การสอบสวนตอนนั้นเสียไป เฉพาะในกรณีดังต่อไปนี้

ก. การประชุมของคณะกรรมการสอบสวน มีกรรมการสอบสวนมาประชุมไม่ครบตามที่กำหนดไว้ในข้อ ๑๗ วรรคหนึ่ง

ข. การสอบปากคำบุคคลดำเนินการไม่ถูกต้องตามที่กำหนดไว้ในข้อ ๑๑ ข้อ ๒๗ ข้อ ๒๘ วรรคสอง ข้อ ๒๙ ข้อ ๓๐ วรรคหนึ่ง หรือข้อ ๓๒ วรรคหนึ่ง

ในกรณีเช่นนี้ ผู้สั่งแต่งตั้งคณะกรรมการสอบสวนต้องสั่งให้คณะกรรมการสอบสวนดำเนินการตามกรณีดังกล่าวใหม่ให้ถูกต้องโดยเร็ว

(๓) ในกรณีที่ปรากฏว่าคณะกรรมการสอบสวนไม่เรียกผู้ถูกกล่าวหามารับทราบข้อกล่าวหา และสรุปพยานหลักฐานที่สนับสนุนข้อกล่าวหา หรือไม่ส่งบันทึกการแจ้งข้อกล่าวหาและสรุปพยานหลักฐานที่สนับสนุนข้อกล่าวหาทางไปรษณีย์ลงทะเบียนตอบรับไปให้ผู้ถูกกล่าวหา หรือไม่มีหนังสือขอให้ผู้ถูกกล่าวหาชี้แจง หรือนัดมาให้ถ้อยคำหรือนำสืบแก้ข้อกล่าวหา ตามข้อ ๒๔ ต้องสั่งให้คณะกรรมการสอบสวนดำเนินการให้ถูกต้องโดยเร็ว และต้องให้ออกาสผู้ถูกกล่าวหาที่จะชี้แจง ให้ถ้อยคำและนำสืบแก้ข้อกล่าวหาตามที่กำหนดไว้ในข้อ ๒๔ ด้วย

ในกรณีที่การสอบสวนของคณะกรรมการสอบสวนแตกต่างจากข้อกล่าวหาที่คณะกรรมการสอบสวนได้แจ้งให้ผู้ถูกกล่าวหาทราบ แต่ในการสอบสวนของคณะกรรมการสอบสวนนั้น ถ้าผู้ถูกกล่าวหาไม่ได้หลงข้อต่อสู้ โดยได้แก้ข้อกล่าวหาในความผิดนั้นแล้ว ซึ่งไม่ทำให้เสียความเป็นธรรม ให้ถือว่าสอบสวนและพิจารณานั้นใช้ได้ และให้ลงโทษผู้ถูกกล่าวหาได้ตามบทมาตราหรือกรณีความผิดที่ถูกต้อง

(๔) ในกรณีที่ปรากฏว่าการสอบสวนตอนใดทำไม่ถูกต้องตามกฎหมาย ก.ค.ศ. นี้ นอกจากที่กำหนดไว้ในข้อ ๔๓ ข้อ ๔๔ และข้อ ๔๕ ถ้าการสอบสวนตอนนั้นเป็นสาระสำคัญอันจะทำให้เสียความเป็นธรรม ผู้สั่งแต่งตั้งคณะกรรมการสอบสวนต้องสั่งให้คณะกรรมการสอบสวนแก้ไขหรือดำเนินการตอนนั้นให้ถูกต้องโดยเร็ว แต่ถ้าการสอบสวนตอนนั้นมีใช้สาระสำคัญอันจะทำให้เสียความเป็นธรรม จะสั่งให้แก้ไขหรือดำเนินการให้ถูกต้องหรือไม่ก็ได้

การพิจารณาสั่งการของผู้สั่งแต่งตั้งคณะกรรมการสอบสวน

เมื่อคณะกรรมการสอบสวนเสนอสำนวนการสอบสวนต่อผู้สั่งแต่งตั้งคณะกรรมการสอบสวนและผู้สั่งแต่งตั้งคณะกรรมการสอบสวนได้ตรวจสอบความถูกต้องของการสอบสวนแล้ว ต้องพิจารณาสั่งการดังต่อไปนี้

(๑) ในกรณีที่คณะกรรมการสอบสวนเห็นว่าผู้ถูกกล่าวหาไม่ได้กระทำความผิด หรือไม่มีเหตุที่จะให้ออกจากราชการตามมาตรา ๑๑๒ สมควรยุติเรื่อง หรือกระทำความผิดที่ยังไม่ถึงขั้นเป็นการกระทำความผิดวินัยอย่างร้ายแรง ให้ผู้สั่งแต่งตั้งคณะกรรมการสอบสวนพิจารณาสั่งการตามที่เห็นสมควรโดยเร็ว ทั้งนี้ ต้องไม่เกินหกสิบวันนับแต่วันได้รับสำนวนการสอบสวน

(๒) ในกรณีที่คณะกรรมการสอบสวนเห็นว่าผู้ถูกกล่าวหาหยาบคายความสามารถอันที่จะปฏิบัติหน้าที่ราชการบกพร่องในหน้าที่ราชการ หรือประพฤติตนไม่เหมาะสมกับตำแหน่งหน้าที่ราชการ ตามมาตรา ๑๑๑ ให้ผู้สั่งแต่งตั้งคณะกรรมการสอบสวนพิจารณาสำนวนการสอบสวนดังกล่าว หากเห็นว่ามิใช่เหตุตามที่คณะกรรมการสอบสวนมีความเห็นมาให้ผู้สั่งแต่งตั้งคณะกรรมการสอบสวนดำเนินการตามมาตรา ๑๑๑

(๓) ในกรณีที่คณะกรรมการสอบสวนมีความเห็นว่าผู้ถูกกล่าวหากระทำผิดวินัยอย่างร้ายแรง สมควรลงโทษปลดออกหรือไล่ออก ซึ่งจะต้องส่งเรื่องให้ กศจ. อ.ก.ค.ศ. ที่ ก.ค.ศ. ตั้ง หรือ ก.ค.ศ. พิจารณา ตามมาตรา ๑๐๐ วรรคสี่ (๑) หรือ (๒) หรือเป็นกรณีตามมาตรา ๑๑๒ ให้ผู้มีอำนาจตามมาตราดังกล่าวดำเนินการ โดยไม่ชักช้า ทั้งนี้ ต้องไม่เกินหกสิบวันนับแต่วันได้รับสำนวนการสอบสวน และให้ กศจ. อ.ก.ค.ศ. ที่ ก.ค.ศ. ตั้ง หรือ ก.ค.ศ. แล้วแต่กรณี พิจารณาให้แล้วเสร็จ และมีมติโดยเร็ว และให้ผู้มีอำนาจสั่งการตามมติภายในหกสิบวัน นับแต่วันที่มีมติดังกล่าว (ข้อ ๔๐)

การพิจารณาสั่งการของผู้แต่งตั้งคณะกรรมการ

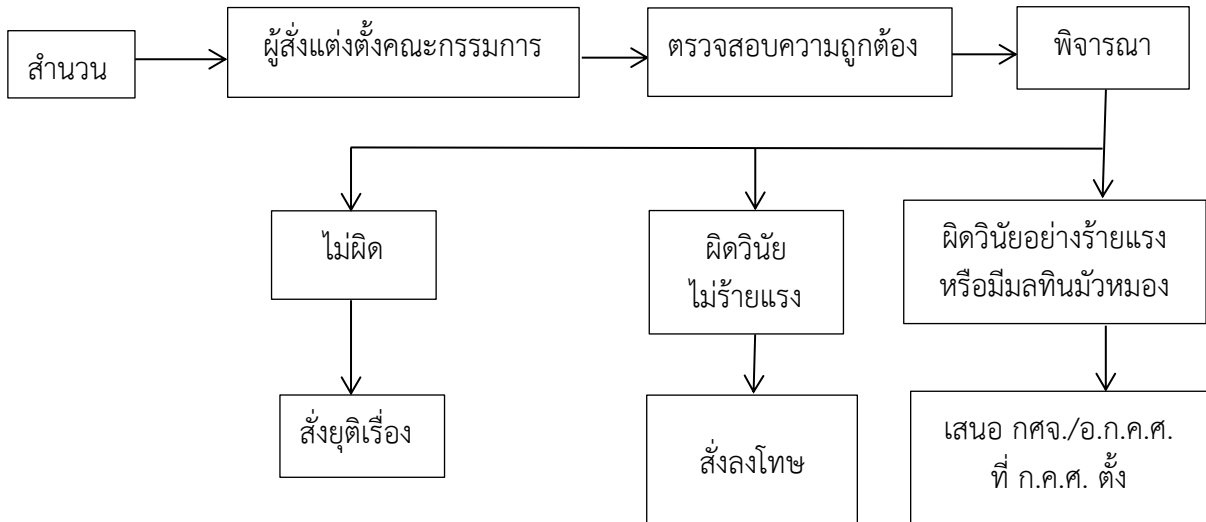

การพิจารณาความผิดและการกำหนดโทษ

การพิจารณาความผิดและกำหนดโทษ หมายถึง การพิจารณาวินิจฉัยว่า ผู้ถูกกล่าวหาได้กระทำผิดวินัยหรือไม่ หากกระทำผิดเป็นความผิดกรณีใด ตามมาตราใด และควรลงโทษสถานใด การพิจารณาความผิดและกำหนดโทษ เป็นกระบวนการที่จะต้องกระทำโดยผู้มีอำนาจหน้าที่ตามที่กฎหมายกำหนด และจะกระทำต่อเมื่อได้ทราบข้อเท็จจริงของเรื่องที่ถูกกล่าวหาโดยกระจ่างชัดเพียงพอที่จะพิจารณาวินิจฉัยความผิดและกำหนดโทษได้ ทั้งนี้ ต้องเป็นข้อเท็จจริงที่ได้มาจากการสอบสวน เว้นแต่กรณีที่เป็นความผิดที่ปรากฏชัดแจ้งตามที่กำหนดในกฎ ก.ค.ศ.

ผู้มีอำนาจพิจารณาความผิดและกำหนดโทษ

ผู้มีอำนาจหน้าที่ในการพิจารณาความผิดและกำหนดโทษ ตามพระราชบัญญัติระเบียบข้าราชการครู และบุคลากรทางการศึกษา พ.ศ. ๒๕๔๗ ได้แก่

- ๑) ผู้บังคับบัญชาตามกฎหมาย
- ๒) อ.ก.ค.ศ. เขตพื้นที่การศึกษา (เปลี่ยนเป็น กศจ. ตามคำสั่งหัวหน้าคณะรักษาความสงบแห่งชาติ ที่ ๑๙/๒๕๖๐ ลงวันที่ ๓ เมษายน ๒๕๖๐) หรือ อ.ก.ค.ศ. ที่ ก.ค.ศ. ตั้ง
- ๓) ก.ค.ศ.

ความผิดวินัยมี ๒ กรณี คือ

ก. ความผิดวินัยไม่ร้ายแรง ผู้มีอำนาจพิจารณาความผิดและกำหนดโทษคือ ผู้บังคับบัญชา ตามที่กฎหมายกำหนด

ข. ความผิดวินัยอย่างร้ายแรง ผู้มีอำนาจพิจารณาความผิดและกำหนดโทษมีดังนี้

- ๑) ก.ค.ศ. : สำหรับตำแหน่ง ผู้อำนวยการสำนักงานเขตพื้นที่การศึกษาและรองผู้อำนวยการสำนักงานเขตพื้นที่การศึกษา ตำแหน่งศาสตราจารย์ ตำแหน่งซึ่งมีวิทยฐานะเชี่ยวชาญพิเศษ และผู้ซึ่งกระทำผิดวินัย

อย่างร้ายแรงร่วมกับผู้ดำรงตำแหน่งดังกล่าว รวมทั้งกรณีที่เป็นกรณีของการดำเนินการของผู้บังคับบัญชาที่มีตำแหน่งเหนือหัวหน้าส่วนราชการ หรือผู้อำนวยการสำนักงานเขตพื้นที่การศึกษาขึ้นไป

๒) กศจ. : สำหรับตำแหน่งข้าราชการครูและบุคลากรทางการศึกษาที่สังกัดเขตพื้นที่การศึกษาที่มีวิทยฐานะตั้งแต่เชี่ยวชาญลงมาและตำแหน่งที่ไม่มีวิทยฐานะ

๓) อ.ก.ค.ศ. ที่ ก.ค.ศ. ตั้ง : สำหรับข้าราชการครูและบุคลากรทางการศึกษาที่ไม่สังกัดเขตพื้นที่การศึกษาที่มีวิทยฐานะตั้งแต่เชี่ยวชาญลงมาและตำแหน่งที่ไม่มีวิทยฐานะ

หลักการพิจารณาความผิดและการกำหนดโทษ

ในการพิจารณาความผิด มีหลักที่ควรคำนึง ดังนี้

๑. หลักนิติธรรม ได้แก่ การพิจารณาโดยยึดกฎหมายเป็นหลัก การกระทำใดจะเป็นความผิดทางวินัยกรณีใดต้องมีกฎหมายบัญญัติว่าการกระทำนั้นเป็นความผิดทางวินัย หากไม่มีกฎหมายบัญญัติว่าการกระทำนั้นเป็นความผิดทางวินัยก็ไม่ถือว่าเป็นการกระทำผิดวินัย ในการพิจารณาว่าการกระทำใดเป็นความผิดวินัยกรณีใดต้องพิจารณาให้เข้าองค์ประกอบของการกระทำผิดกรณีนั้นด้วย ถ้าข้อเท็จจริงบ่งชี้ว่าเข้าองค์ประกอบความผิดตามมาตราใด ก็ปรับบทความผิดไปตามมาตรานั้นและลงโทษไปตามความผิดนั้น

๒. หลักมิโนธรรม ได้แก่ การพิจารณาให้เป็นไปโดยถูกต้องเที่ยงธรรมตามความเป็นจริงและตามเหตุและผลที่ควรจะเป็น หมายถึง การพิจารณาความผิดไม่ควรคำนึงถึงแต่ความถูกผิดตามกฎหมายเท่านั้น แต่ควรคำนึงถึงความยุติธรรมด้วย โดยจะต้องคำนึงถึงสภาพความเป็นจริงของเรื่องนั้น ๆ ว่าเป็นอย่างไรแล้วพิจารณาความผิดไปตามสภาพความเป็นจริง

การกำหนดโทษ คือ การกำหนดระดับโทษผู้กระทำผิดวินัยให้เป็นไปตามการปรับบทความผิดว่าเป็นความผิดตามมาตราใดของบทบัญญัติทางวินัย ตามหมวด ๖ ซึ่งมาตรา ๙๖ แห่งพระราชบัญญัติระเบียบข้าราชการครูและบุคลากรทางการศึกษา พ.ศ. ๒๕๔๗ ได้กำหนดโทษทางวินัยไว้ ๕ สถาน คือ

- (๑) ภาคทัณฑ์
- (๒) ตัดเงินเดือน
- (๓) ลดขั้นเงินเดือน (เปลี่ยนเป็นโทษลดเงินเดือน)
- (๔) ปลดออก
- (๕) ไล่ออก

โดยที่คำสั่งหัวหน้าคณะรักษาความสงบแห่งชาติ ที่ ๑๖/๒๕๖๐ เรื่อง การบริหารงานบุคคลของข้าราชการครูและบุคลากรทางการศึกษา ลงวันที่ ๒๑ มีนาคม ๒๕๖๐ ข้อ ๗ ให้แก้ไขคำว่า “ขั้นเงินเดือน” ในกฎหมายว่าด้วยระเบียบข้าราชการครูและบุคลากรทางการศึกษา เป็นคำว่า “เงินเดือน” ทุกแห่ง ดังนั้น โทษลดขั้นเงินเดือน จึงเปลี่ยนเป็น โทษลดเงินเดือน

ในการพิจารณากำหนดโทษมีหลักที่ควรคำนึงถึง ดังนี้

๑. หลักนิติธรรม คือ การคำนึงถึงระดับโทษตามที่กฎหมายกำหนด

(๑) ความผิดวินัยอย่างร้ายแรง : โทษปลดออกหรือไล่ออกตามความร้ายแรงแห่งกรณี ถ้ามีเหตุอันควรลดหย่อนอาจลดหย่อนโทษได้แต่ต้องไม่ต่ำกว่าปลดออก (มาตรา ๙๙)

(๒) ความผิดวินัยไม่ร้ายแรง : โทษภาคทัณฑ์ ตัดเงินเดือน หรือลดเงินเดือน ถ้ามีเหตุอันควรลดหย่อนจะนำมาประกอบการพิจารณาลดโทษก็ได้

(๓) กรณีความผิดวินัยเล็กน้อย และมีเหตุอันควรลดโทษ จะงดโทษโดยให้ทำทัณฑ์บนเป็นหนังสือหรือว่ากล่าวตักเตือนก็ได้

ในการลดหย่อนโทษ ผู้บังคับบัญชาต้องวางโทษก่อนว่าควรลงโทษสถานใด แต่มีเหตุอันควรลดหย่อนโทษอย่างไรจึงให้ลงโทษสถานใด หรือให้ลดหย่อนเป็นสถานใด

ทั้งนี้ กรณีทุจริตต่อหน้าที่ราชการซึ่งมติดะรัฐมนตรีเห็นว่าควรไล่ออกจากราชการเท่านั้น โดยเห็นว่าการนำเงินที่ทุจริตไปแล้วมาคืนไม่เป็นเหตุลดหย่อนโทษ

๒. หลักมโนธรรม คือ การพิจารณากำหนดโทษให้เหมาะสมตามควรแก่กรณี เช่น ความผิดร้ายแรงก็ต้องกำหนดโทษร้ายแรง ความผิดไม่ร้ายแรงก็ต้องกำหนดโทษไม่ร้ายแรง ให้เหมาะสมกับกรณีความผิด

๓. หลักความเป็นธรรม คือ ต้องพิจารณากำหนดโทษโดยเสมอหน้ากัน ใครทำผิดก็ต้องถูกลงโทษ ไม่มีการยกเว้น ไม่เลือกที่รักมักที่ชัง กระทำผิดอย่างเดียวกันควรต้องลงโทษเท่ากัน อย่างไรก็ตามดีแม้จะเป็นความผิดอย่างเดียวกัน แต่พฤติการณ์แห่งการกระทำอาจไม่เหมือนกันโทษจึงอาจแตกต่างกันได้

๔. นโยบายของทางราชการ ผู้บังคับบัญชาควรจะได้รับทราบนโยบายของทางราชการในการปราบปรามกวดขันการกระทำผิดต่าง ๆ เพื่อนำมาเป็นหลักในการใช้ดุลพินิจกำหนดระดับโทษให้ได้มาตรฐานตามนโยบายของทางราชการ

การใช้ดุลพินิจในการพิจารณาความผิดและกำหนดโทษทางวินัยนั้น นอกจากผู้บังคับบัญชาหรือผู้ดำเนินการทางวินัยจะต้องใช้ดุลพินิจภายในกรอบที่กฎหมายบัญญัติไว้แล้ว การใช้ดุลพินิจจะต้องมีเหตุผลที่รับฟังได้ และอยู่บนพื้นฐานของข้อเท็จจริงที่ถูกต้องด้วย ในทางปฏิบัติองค์กรหรือหน่วยงานของรัฐจึงมีการกำหนดแนวทางการใช้ดุลพินิจในการกำหนดโทษภายในองค์กรหรือหน่วยงานของตน เพื่อให้ผู้ดำเนินการทางวินัยใช้ดุลพินิจไปในทิศทางหรือมาตรฐานเดียวกัน

การลงโทษทางวินัย

การลงโทษทางวินัยเป็นมาตรการหนึ่งในการรักษาวินัย นอกเหนือจากการส่งเสริมให้ข้าราชการมีวินัยโดยมีวัตถุประสงค์เพื่อเป็นการป้องปรามมิให้มีการกระทำผิดวินัย และเพื่อประสิทธิภาพในการปฏิบัติราชการ

หลักเกณฑ์และวิธีการลงโทษ

๑. ห้ามลงโทษผู้ที่ไม่มีความผิด
๒. ต้องลงโทษให้เหมาะสมกับความผิด
๓. การลงโทษต้องไม่เป็นไปโดยพยาบาท อคติ โทสะจริต
๔. โดยปกติห้ามลงโทษโดยให้มีผลย้อนหลัง ยกเว้นกรณีที่ระเบียบ ก.ค.ศ. ว่าด้วยวิธีการออกคำสั่งเกี่ยวกับการลงโทษทางวินัยข้าราชการครูและบุคลากรทางการศึกษา พ.ศ. ๒๕๔๘ ประกอบระเบียบ ก.ค.ศ. ว่าด้วยวินัยออกจากราชการของข้าราชการครูและบุคลากรทางการศึกษา พ.ศ. ๒๕๔๘ กำหนดให้ย้อนหลังได้ เช่น

- กรณีละทิ้งหน้าที่ราชการติดต่อกันเป็นคราวเดียวกันเป็นเวลาเกินกว่า ๑๕ วัน และไม่กลับมาปฏิบัติราชการอีกเลย

- การลงโทษปลดออกหรือไล่ออกจากราชการสำหรับผู้ที่ยังไม่พ้นโทษ

- กรณีที่ได้มีคำสั่งพักราชการหรือคำสั่งให้ออกจากราชการไว้ก่อน

๕. คำสั่งลงโทษต้องทำเป็นหนังสือตามแบบที่ ก.ค.ศ. กำหนด

๖. ในคำสั่งให้แสดงว่าผู้ถูกลงโทษกระทำผิดวินัยในเรื่องใด ตามมาตราใด มีข้อพิจารณาและข้อสนับสนุนในการใช้ดุลพินิจอย่างไร

๗. ต้องแจ้งคำสั่งให้ผู้ถูกลงโทษทราบภายใน ๗ วัน นับแต่วันที่ออกคำสั่งลงโทษ

แนวทางการลงโทษทางวินัยตามมติคณะรัฐมนตรี

ในเรื่องของการปฏิบัติให้เป็นไปตามมติคณะรัฐมนตรีนั้น ศาลปกครองสูงสุดได้มีคำพิพากษาว่า เมื่อคณะรัฐมนตรีซึ่งเป็นองค์กรสูงสุดที่มีอำนาจหน้าที่ในการบริหารราชการแผ่นดินตามบทบัญญัติแห่งรัฐธรรมนูญ หน่วยงานทางปกครองก็ต้องปฏิบัติตามนโยบายของคณะรัฐมนตรี การกำหนดหลักเกณฑ์เรื่องใดที่ไม่เป็นไปตามมติคณะรัฐมนตรีย่อมถือว่าเป็นการกระทำที่ไม่ชอบด้วยกฎหมาย (คำพิพากษาศาลปกครองสูงสุด ที่ อ. ๘๘/๒๕๔๙)

เรื่องการเสพสุรา มติคณะรัฐมนตรีตามหนังสือกรมเลขาธิการคณะรัฐมนตรี ที่ นว. ๒๐๘/๒๕๔๖ ลงวันที่ ๓ กันยายน ๒๕๔๖ ได้วางแนวทางการลงโทษไว้ว่า ข้าราชการผู้ใดเสพสุราในกรณีดังต่อไปนี้ อาจเข้าลักษณะเป็นความผิดฐานประพฤตชั่วอย่างร้ายแรงได้ คือ

- เสพสุราในขณะที่ปฏิบัติหน้าที่ราชการ
- เมาสุราเสียราชการ
- เมาสุราในที่ชุมชนจนเกิดเรื่องเสียหายหรือเสื่อมเสียเกียรติศักดิ์ของตำแหน่งหน้าที่ราชการ

เกี่ยวกับมติคณะรัฐมนตรีดังกล่าวนี้ ได้มีแนวทางการพิจารณาของ ก.พ. ตามหนังสือสำนักงาน ก.พ. ที่ นร ๐๗๐๙.๒/ล ๓๑ ลงวันที่ ๒๙ มกราคม ๒๕๓๖ ให้วางแนวทางว่า กรณีดังกล่าวควรพิจารณารายละเอียดข้อเท็จจริงและพฤติการณ์ความร้ายแรงแห่งกรณีเป็นเรื่อง ๆ ไป

เรื่องทุจริตการสอบ มติคณะรัฐมนตรีตามหนังสือสำนักเลขาธิการคณะรัฐมนตรี ที่ สร. ๐๔๐๑/ว ๕๐ ลงวันที่ ๑๒ เมษายน ๒๕๑๑ ได้วางแนวทางการลงโทษไว้ว่า ข้าราชการที่ทำการทุจริตหรือพยายามทุจริตในการสอบแข่งขัน หรือสอบคัดเลือกเพื่อเลื่อนตำแหน่งเป็นความผิดวินัยฐานประพฤตชั่วอย่างร้ายแรง

เรื่องการเล่นการพนัน ก.ค.ศ. มีมติให้กวดขันในการปฏิบัติตามมติคณะรัฐมนตรี ตามหนังสือสำนักเลขาธิการคณะรัฐมนตรี ที่ นว. ๒๐๘/๒๕๔๖ ลงวันที่ ๓ กันยายน ๒๕๔๖ แจ้งตามหนังสือสำนักงาน ก.ค.ศ. ที่ ศธ ๐๒๐๖.๔/ว ๗ ลงวันที่ ๒๗ ตุลาคม ๒๕๕๐ ได้ซักซ้อมความเข้าใจเกี่ยวกับการลงโทษข้าราชการครูและบุคลากรทางการศึกษา เล่นการพนันถือเป็นความผิดวินัย ฐานประพฤตชั่วอย่างร้ายแรง ไว้ว่า

(๑) การพนันที่กฎหมายห้ามขาด ถ้าข้าราชการครูผู้ใดเล่นการพนันควรลงโทษปลดออก หรือไล่ออกจากราชการ

(๒) การพนันประเภทที่กฎหมายบัญญัติว่าจะเล่นได้ต่อเมื่อได้รับอนุญาตจากทางการ

- กรณีเล่นการพนันโดยไม่ได้รับอนุญาต ถ้าผู้เล่นเป็นเจ้าของพนักงานซึ่งมีหน้าที่ปราบปราม โดยตรงหรือเป็นครู หรือเป็นเจ้าของหน้าที่เกี่ยวกับการวัฒนธรรม หรือเจ้าพนักงานอื่นใด ซึ่งมีข้อห้ามของกระทรวง ทบวง กรม วางไว้เป็นพิเศษ อาจพิจารณาลงโทษตามเกณฑ์ในข้อ ๑

- กรณีเล่นการพนันโดยได้รับอนุญาตแล้ว ถ้าผู้เล่นเป็นเจ้าพนักงานซึ่งมีหน้าที่ปราบปราม โดยตรงหรือเป็นครู หรือเป็นเจ้าของหน้าที่เกี่ยวกับการวัฒนธรรม หรือเจ้าพนักงานอื่นใด ซึ่งมีข้อห้ามของกระทรวง ทบวง กรม วางไว้เป็นพิเศษ อาจพิจารณาลงโทษตามเกณฑ์ในข้อ ๑ ก็ได้

เรื่องการเบิกเงินค่าพาหนะเดินทางหรือเบี้ยเลี้ยงหรือเงินอื่นในทำนองเดียวกันเป็นเท็จ ก.พ. ได้มีมติ ตามหนังสือสำนักงาน ก.พ. ที่ สร ๐๙๐๕/ว ๖ ลงวันที่ ๒๘ พฤษภาคม ๒๕๑๑ และหนังสือสำนักงาน ก.พ. ที่ นร ๐๗๐๙.๒/ว ๘ ลงวันที่ ๒๖ กรกฎาคม ๒๕๓๖ ได้วางแนวทางการลงโทษไว้ว่า การกระทำในลักษณะดังกล่าว เป็นความผิดฐานประพฤตชั่วอย่างร้ายแรง โดยให้พิจารณารายละเอียดพฤติการณ์แห่งการกระทำผิดประกอบด้วย

เรื่องการเรียกเงินจากผู้สมัครสอบ ก.พ. ได้มีมติตามหนังสือสำนักงาน ก.พ. ที่ สร ๑๐๐๖/ว ๑๕ ลงวันที่ ๑๙ ธันวาคม ๒๕๑๖ ได้วางแนวทางการลงโทษกรณีข้าราชการเรียกและรับเงินจากผู้สมัครสอบแข่งขันหรือ สอบคัดเลือก โดยอ้างว่าจะช่วยเหลือให้สอบได้ พฤติการณ์เป็นความผิดวินัยฐานประพฤตชั่วอย่างร้ายแรง ควรลงโทษสถานหนักระดับเดียวกับความผิดฐานทุจริตต่อหน้าที่ราชการ จะปรานีลดหย่อนโทษได้ ก็เพียงปลดออกจากราชการเท่านั้น

กรณีศึกษา ศาลปกครองสูงสุดวินิจฉัยว่า การที่ผู้ฟ้องคดีรับราชการมาเป็นเวลานาน ย่อมรู้ดีว่าการเรียกและรับเงินจากผู้ที่ประสงค์จะเข้ารับราชการเพื่อเป็นค่าวิ่งเต้นให้ได้รับราชการ เป็นเรื่องที่ข้าราชการที่ดีไม่ควรปฏิบัติ พฤติการณ์จึงถือเป็นการแสวงหาประโยชน์ที่มีควรได้โดยชอบด้วยกฎหมาย และทำให้เสื่อมเสียชื่อเสียงและเกียรติศักดิ์ของตำแหน่งหน้าที่ราชการของตนทำให้เสียหายแก่ชื่อเสียงของราชการ ซึ่งแม้ผู้ฟ้องคดีจะได้นำเงินมาคืนให้แก่ผู้ร้องเรียนแล้วก็ตามก็ไม่อาจลบล้างความผิดที่ตนได้กระทำสำเร็จไปแล้ว การรับราชการมานาน มีความดีความชอบ และไม่เคยกระทำผิดวินัยมาก่อน ก็ไม่อาจใช้เป็นเหตุปลดออกจากราชการได้ เช่นกัน อีกทั้งได้มีมติ ก.พ. ตามหนังสือเวียน ลงวันที่ ๒๘ กุมภาพันธ์ ๒๕๓๘ กรณีการลงโทษข้าราชการที่เรียกร้องเงินจากราษฎรเพื่อฝากเข้าทำงานในหน่วยงานที่ตนไม่มีหน้าที่เกี่ยวข้องว่า เป็นความผิดวินัยอย่างร้ายแรงฐานประพฤติชั่วอย่างร้ายแรง และความร้ายแรงแห่งกรณีอยู่ในระดับเดียวกันกับกรณีความผิดฐานทุจริตต่อหน้าที่ราชการ โดยให้ลงโทษไล่ออกจากราชการและเหตุอันควรปรานีใด ๆ ไม่เป็นเหตุลดหย่อนโทษลงเป็นปลดออกจากราชการ (คำพิพากษาศาลปกครองสูงสุด ที่ อ. ๑๑๗/๒๕๕๘)

เรื่องการทุจริตต่อหน้าที่ราชการ มติคณะรัฐมนตรีตามหนังสือสำนักเลขาธิการคณะรัฐมนตรีที่ นร ๐๕๐๒/ว ๒๓๔ ลงวันที่ ๒๔ ธันวาคม ๒๕๓๖ ได้วางแนวทางการลงโทษผู้กระทำผิดวินัยฐานทุจริตต่อหน้าที่ราชการว่าเป็นความผิดวินัยอย่างร้ายแรง ควรไล่ออกจากราชการ การนำเงินที่ทุจริตไปแล้วมาคืน หรือมีเหตุอันควรปรานีอื่นใด ไม่เป็นเหตุลดหย่อนโทษลงเป็นปลดออกจากราชการ

เรื่องการละทิ้งหน้าที่ราชการ มติคณะรัฐมนตรีตามหนังสือสำนักเลขาธิการคณะรัฐมนตรีที่ นร ๐๒๐๕/ว ๒๓๔ ลงวันที่ ๒๔ ธันวาคม ๒๕๓๖ ได้วางแนวทางการลงโทษข้าราชการที่ละทิ้งหน้าที่ราชการติดต่อในคราวเดียวกันเป็นเวลาเกินกว่า ๑๕ วัน โดยไม่มีเหตุผลอันสมควร และไม่กลับมาปฏิบัติราชการอีกเลยว่าเป็นความผิดวินัยอย่างร้ายแรง ควรลงโทษไล่ออกจากราชการ การมีเหตุอันควรปรานีอื่นใดไม่เป็นเหตุลดหย่อนโทษลงเป็นปลดออกจากราชการ

เรื่องการปลอมแปลงลายมือชื่อผู้อื่น มติคณะรัฐมนตรีตามหนังสือสำนักเลขาธิการคณะรัฐมนตรีที่ นร ๐๕๐๕/ว ๑๙๗ ลงวันที่ ๑๗ พฤศจิกายน ๒๕๔๘ เรื่อง การปรับปรุงมติคณะรัฐมนตรีเรื่อง การพิจารณาการกระทำผิดวินัยของข้าราชการ ได้วางแนวทางการลงโทษข้าราชการที่ปลอมแปลงลายมือชื่อผู้อื่นเพื่อไปหาประโยชน์ โดยให้ถือว่าเป็นความผิดวินัยอย่างร้ายแรง และลงโทษอย่างน้อยปลดออกจากราชการ

ข้อควรคำนึงในการสั่งลงโทษ

(๑) การสั่งลงโทษเกินอำนาจ ในกรณีที่กฎ ก.ค.ศ.ว่าด้วยอำนาจการลงโทษให้อำนาจผู้อำนวยการสถานศึกษาสั่งลงโทษภาคทัณฑ์ หรือตัดเงินเดือนครั้งหนึ่งในอัตราร้อยละ ๒ หรือร้อยละ ๔ ของเงินเดือนที่ผู้นั้นได้รับในวันที่มีคำสั่งลงโทษเป็นเวลา ๑ เดือน ๒ เดือน หรือ ๓ เดือน ถ้าสั่งลงโทษเกินอำนาจที่กฎหมายกำหนดไว้ เช่น สั่งลงโทษลดเงินเดือนร้อยละ ๒ ของเงินเดือน ย่อมเป็นคำสั่งที่ไม่ชอบด้วยกฎหมายและไม่มีผลใช้บังคับ เว้นแต่กรณีเป็นการสั่งลงโทษตามมติ กศจ. อ.ก.ค.ศ. ที่ ก.ค.ศ. ตั้ง หรือ ก.ค.ศ. ผู้บังคับบัญชาสามารถสั่งลงโทษได้ แม้โทษนั้นจะเกินอำนาจของตน ทั้งนี้ เนื่องจากเป็นการสั่งตามมติ มิได้เป็นการสั่งโดยอาศัยอำนาจของตนเอง

(๒) ต้องเป็นโทษตามที่กฎหมายกำหนด หมายถึง ผู้ที่ถูกลงโทษทางวินัย หรือหลักเกณฑ์การลงโทษทางวินัยต้องใช้บังคับแก่ผู้ใด ผู้นั้นย่อมต้องมีสิทธิได้รู้ว่ามิโทษใดบ้างที่จะนำมาใช้บังคับแก่การกระทำของตน เช่น โทษตัดเงินเดือนกฎหมายกำหนดให้ตัดเงินเดือนครั้งหนึ่งในอัตราร้อยละ ๒ หรือร้อยละ ๔ ของเงินเดือนที่ผู้นั้นได้รับในวันที่มีคำสั่งลงโทษเป็นเวลา ๑ เดือน ๒ เดือน หรือ ๓ เดือน ตามอำนาจของผู้บังคับบัญชาแต่ละระดับหรือลดเงินเดือนได้ครั้งหนึ่งในอัตราร้อยละ ๒ และร้อยละ ๔ ของเงินเดือนที่ผู้นั้นได้รับในวันที่มีคำสั่งลงโทษ ไม่อาจลงโทษนอกเหนือกว่าที่กฎหมายกำหนดหรือเกินกว่าอัตราโทษที่กฎหมายกำหนดได้ เช่น ลงโทษตัดเงินเดือน ๑๐% หรือลดเงินเดือน ๕ % ไม่อาจกระทำได้ เพราะกฎหมายมิได้กำหนดอัตราโทษดังกล่าวไว้

รวมถึงกรณีที่เป็นคำสั่งตามมติที่เช่นเดียวกันแม้จะเป็นคำสั่งตามมติก็ต้องเป็นโทษและอัตราโทษตามที่กฎหมายกำหนดไว้แล้ว ไม่อาจมีมตินอกเหนือไปจากที่กฎหมายกำหนดไว้ได้

(๓) ผู้ส่งลงโทษมิใช่ผู้บังคับบัญชา ในการปฏิบัติงานอาจมีข้าราชการจากหลายหน่วยงานมาทำงานร่วมกัน เช่น ข้าราชการครูโรงเรียน ก. ไปช่วยราชการโรงเรียน ข. ผู้บริหารโรงเรียน ข. มิใช่ผู้บังคับบัญชาของผู้ไปช่วยราชการ จึงไม่มีอำนาจสั่งลงโทษมีเพียงอำนาจการมอบหมายงานควบคุมดูแลการปฏิบัติงานเท่านั้น

(๔) การสั่งลงโทษโดยไม่ได้ตั้งกรรมการสอบสวน เว้นแต่เป็นกรณีความผิดที่ปรากฏชัดแจ้งตามกฎหมาย ก.ค.ศ. ว่าด้วยกรณีความผิดที่ปรากฏชัดแจ้ง พ.ศ. ๒๕๔๙ หรือมิได้นำเสนอองค์คณะพิจารณา ในกรณีที่คณะกรรมการสอบสวนหรือผู้แต่งตั้งคณะกรรมการสอบสวนเห็นว่า เป็นความผิดวินัยอย่างร้ายแรง

(๕) การสั่งลงโทษปลดออกหรือไล่ออกจากราชการห้ามสั่งย้อนหลัง เว้นแต่กรณีที่มีการพักราชการ หรือให้ออกจากราชการไว้ก่อน หรือเป็นกรณีที่ให้สั่งย้อนได้ตามระเบียบ ก.ค.ศ. ว่าด้วยวันออกจากราชการของ ข้าราชการครูและบุคลากรทางการศึกษา พ.ศ. ๒๕๔๘ และระเบียบ ก.ค.ศ. ว่าด้วยวิธีการออกคำสั่งเกี่ยวกับการลงโทษทางวินัยข้าราชการครูและบุคลากรทางการศึกษา พ.ศ. ๒๕๔๘

(๖) สภาพการเป็นข้าราชการ การสั่งลงโทษผู้ซึ่งพ้นสภาพการเป็นข้าราชการไปแล้ว ไม่อาจกระทำได้ ยกเว้น สำหรับกรณีที่มีการกล่าวหาในเรื่องวินัยอย่างร้ายแรง หรือต้องหาว่ากระทำความผิดอาญา หรือถูกฟ้องคดีอาญา เว้นแต่ความผิดที่ได้กระทำโดยประมาทหรือความผิดลหุโทษอยู่ก่อนที่ผู้นั้นจะออกจากราชการ ซึ่งมาตรา ๑๐๒ แห่งพระราชบัญญัติระเบียบข้าราชการครูและบุคลากรทางการศึกษา พ.ศ. ๒๕๔๗ ให้อำนาจผู้มีอำนาจตามมาตรา ๕๓ ดำเนินการทางวินัยแก่ผู้นั้นต่อไปได้ เว้นแต่จะเป็นการออกจากราชการเพราะตาย ถ้าผลการสอบสวนปรากฏข้อเท็จจริงว่าเป็นความผิดวินัยอย่างร้ายแรงก็ยังมีอำนาจสั่งลงโทษไล่ออก ปลดออกจากราชการย้อนหลังได้ เว้นแต่ปรากฏข้อเท็จจริงว่าเป็นความผิดวินัยไม่ร้ายแรง เมื่อผู้นั้นออกจากราชการไปแล้ว กฎหมายให้คงโทษเสียได้ (มาตรา ๑๐๒) สำหรับในกรณีที่ผู้นั้นตายในระหว่างการดำเนินการทางวินัยผู้บังคับบัญชาไม่อาจสั่งลงโทษ หรือดำเนินการทางวินัยต่อไปได้อีก จะต้องสั่งยุติการดำเนินการหรือยุติเรื่อง แล้วรายงานตามลำดับจนถึงที่สุด กระบวนการ

(๗) เมื่อสั่งลงโทษแล้วจะต้องแจ้งคำสั่งให้ผู้ถูกลงโทษทราบภายใน ๗ วัน พร้อมทั้งแจ้งสิทธิการอุทธรณ์คำสั่งลงโทษได้ภายใน ๓๐ วันนับแต่วันที่ได้รับแจ้งคำสั่ง

(๘) การสั่งลงโทษซ้ำในมูลความผิดเดียวกัน การสั่งลงโทษซ้ำในมูลความผิดเดียวกันขัดต่อหลักกฎหมายทั่วไป ที่ห้ามมิให้ลงโทษบุคคลใดบุคคลหนึ่งมากกว่าหนึ่งครั้งสำหรับความผิดที่บุคคลนั้นได้กระทำให้เพียงครั้งเดียว

กรณีศึกษา

๑. มติ อ.ก.ค.ศ. วิสามัญเกี่ยวกับการอุทธรณ์และการร้องทุกข์ ครั้งที่ ๒/๒๕๕๖ วันพุธที่ ๒๓ มกราคม ๒๕๕๖ การออกคำสั่งลงโทษไล่ออกจากราชการ ตามคำสั่งสำนักงานเขตพื้นที่การศึกษาประถมศึกษา ระบุแต่เพียงว่า ผู้อุทธรณ์ละทิ้งหน้าที่ราชการติดต่อกันเป็นเวลาเกินกว่าสิบห้าวัน โดยไม่มีเหตุผลอันสมควรนั้น เป็นการออกคำสั่งลงโทษที่ไม่มีข้อพิจารณาและข้อสนับสนุนในการใช้ดุลพินิจการออกคำสั่งลงโทษ จึงมีข้อความไม่สมบูรณ์ตามระเบียบ ก.ค.ศ. ว่าด้วยวิธีการออกคำสั่งเกี่ยวกับการลงโทษทางวินัยข้าราชการครู และบุคลากรทางการศึกษา พ.ศ. ๒๕๔๘ ข้อ ๓ จึงมีมติให้สำนักงานเขตพื้นที่การศึกษาแก้ไขเพิ่มเติมคำสั่ง โดยให้มีการระบุถึงข้อพิจารณา ข้อสนับสนุนในการใช้ดุลพินิจอย่างไรในการลงโทษผู้อุทธรณ์ และให้ทำการแจ้งคำสั่งที่แก้ไขดังกล่าวให้ผู้อุทธรณ์ทราบเพื่อผู้อุทธรณ์สามารถใช้สิทธิโต้แย้งการใช้ดุลพินิจในการลงโทษได้อย่างถูกต้อง

๒. มติ อ.ก.ค.ศ. วิสามัญเกี่ยวกับการอุทธรณ์และการร้องทุกข์ ครั้งที่ ๓/๒๕๕๗ วันพุธที่ ๕ กุมภาพันธ์ ๒๕๕๗ การดำเนินการทางวินัยและการลงโทษทางวินัยจะต้องเป็นไปตามขั้นตอนและวิธีการที่กฎหมาย กฎ ระเบียบ หรือ ข้อบังคับกำหนดไว้ โดยจะต้องมีหลักเกณฑ์ที่กำหนดวิธีดำเนินการเพื่อลงโทษหรือวิธีการบังคับโทษที่ชัดเจน เมื่อไม่มีหลักเกณฑ์เพื่อกำหนดวิธีดำเนินการเพื่อลงโทษหรือวิธีการบังคับโทษให้เป็นไปตามสถานโทษที่กำหนดไว้ในกฎหมาย

การดำเนินการทางวินัยและการลงโทษทางวินัย ย่อมไม่อาจดำเนินการต่อไปได้เมื่อตำแหน่งบุคลากรทางการศึกษาอื่น ตามมาตรา ๓๘ ค. (๒) แห่งพระราชบัญญัติระเบียบข้าราชการครูและบุคลากรทางการศึกษา พ.ศ. ๒๕๔๗ ไม่มีขึ้นเงินเดือน การจะใช้วิธีดำเนินการเพื่อลงโทษหรือวิธีการบังคับโทษด้วยการลดขึ้นเงินเดือน จึงไม่อาจกระทำได้ จึงเห็นควร ที่จะพิจารณาทบทวนการใช้ดุลพินิจในการลงโทษนาย ส. ใหม่ตามสถานโทษที่มีวิธีดำเนินการเพื่อลงโทษ หรือวิธีการบังคับโทษที่ชัดเจนตามที่มีกฎหมาย กฎ ระเบียบ หรือข้อบังคับกำหนดไว้ และตามความเหมาะสม แก่ความผิดด้วย โดยเมื่อเทียบเคียง จึงมีมติเป็นเอกฉันท์ให้เปลี่ยนแปลงการลงโทษ นาย ส. จากโทษ ลดขึ้นเงินเดือน ๑ ชั้นเป็นโทษตัดเงินเดือน ๕ % เป็นเวลา ๓ เดือน ซึ่งใกล้เคียงกับโทษลดขึ้นเงินเดือน ๑ ชั้น และมีวิธีดำเนินการเพื่อลงโทษหรือวิธีการบังคับโทษชัดเจนตามที่มีกฎหมาย กฎ ระเบียบ หรือข้อบังคับกำหนดไว้ ทั้งยังเป็นคุณกับนาย ส. ด้วย

๓. ศาลปกครองสูงสุดวินิจฉัยว่า การดำเนินการตามพระราชบัญญัติประกอบรัฐธรรมนูญว่าด้วยการป้องกันและปราบปรามการทุจริต พ.ศ. ๒๕๔๒ มาตรา ๙๑ มาตรา ๙๒ และมาตรา ๙๓ ไม่ได้มีผลเป็นการยกเลิก หรือยกเว้นผลบังคับของหลักกฎหมายทั่วไปที่ห้ามมิให้ลงโทษบุคคลใดบุคคลหนึ่งมากกว่าหนึ่งครั้งสำหรับ ความผิดที่บุคคลนั้นได้กระทำเพียงครั้งเดียว และมาตรา ๒๙ วรรคหนึ่ง ของรัฐธรรมนูญแห่งราชอาณาจักรไทย พุทธศักราช ๒๕๕๐ ที่ห้ามมิให้จำกัดสิทธิเสรีภาพของบุคคลเกินความจำเป็นแก่การรักษาไว้ซึ่งประโยชน์สาธารณะ ที่กฎหมายฉบับที่ให้อำนาจจำกัดสิทธิหรือเสรีภาพนั้น ๆ มุ่งหมายจะให้ความคุ้มครองแต่อย่างใด ผู้ถูกฟ้องคดี จึงปฏิบัติตามบทบัญญัติแห่งกฎหมายนั้นได้ โดยดำเนินการเพิกถอนคำสั่งลงโทษ โดยให้มีผลย้อนหลังไปถึงวันออกคำสั่ง ตามหลักเกณฑ์เกี่ยวกับการเพิกถอนคำสั่งทางปกครองโดยเจ้าหน้าที่หรือผู้บังคับบัญชาของเจ้าหน้าที่ ผู้ออกคำสั่งทางปกครองในพระราชบัญญัติวิธีปฏิบัติราชการทางปกครอง พ.ศ. ๒๕๓๙ เสียก่อน (คำพิพากษา ศาลปกครองสูงสุดที่ที่ ๗/๒๕๕๗)

การดำเนินการระหว่างดำเนินการทางวินัย

มาตรา ๑๐๓ แห่งพระราชบัญญัติระเบียบข้าราชการครูและบุคลากรทางการศึกษา พ.ศ. ๒๕๔๗ ให้อำนาจผู้บังคับบัญชาสั่งให้ข้าราชการครูและบุคลากรทางการศึกษาพักราชการ หรือให้ออกจากราชการไว้ก่อน เพื่อรอฟังผลการสอบสวนพิจารณา กรณีถูกตั้งคณะกรรมการสอบสวนวินัยอย่างร้ายแรง หรือถูกฟ้องคดีอาญา หรือต้องหาว่ากระทำความผิดอาญา เว้นแต่ความผิดที่ได้กระทำโดยประมาทหรือความผิดลหุโทษ

การให้พักราชการ

การให้พักราชการ คือ การสั่งให้ข้าราชการพ้นจากตำแหน่งระหว่างการสอบสวนพิจารณาทางวินัย เพื่อรอฟังผลการสอบสวนพิจารณา หรือระหว่างถูกฟ้องคดีอาญาหรือต้องหาว่ากระทำความผิดอาญา และงดเบิกจ่ายเงินเดือน และเงินอื่น ๆ ที่จ่ายเป็นรายเดือน ตลอดจนเงินช่วยเหลือต่าง ๆ ไว้ก่อน ทั้งนี้ โดยมีจุดมุ่งหมายที่จะไม่ให้ผู้นั้น อยู่ปฏิบัติหน้าที่ราชการ เพื่อป้องกันมิให้ไปยุ่งเหยิงกับพยานหลักฐาน หรือเป็นอุปสรรคต่อการสอบสวนหรือพิจารณา หรือมิให้เกิดความไม่สงบเรียบร้อยขึ้น หรือเพื่อมิให้เกิดความเสียหายแก่ราชการในประการอื่น และถ้าการสอบสวน พิจารณาฟังข้อเท็จจริงได้ว่า เป็นการกระทำผิดวินัยอย่างร้ายแรง ก็จะได้สั่งลงโทษปลดออกหรือไล่ออกจากราชการ ตั้งแต่วันพักราชการ เป็นต้นไป

อนึ่ง กฎกระทรวงฉบับที่ ๒ (พ.ศ.๒๕๔๐) ออกตามความในพระราชบัญญัติวิธีปฏิบัติราชการทางปกครอง พ.ศ. ๒๕๓๙ กำหนดว่า การสั่งพักงานหรือสั่งให้ออกจากงานไว้ก่อน เป็นคำสั่งทางปกครอง ตามมาตรา ๓๐ วรรคสอง (๖) กล่าวคือ เป็นคำสั่งทางปกครองที่ไม่อยู่ในบังคับว่าเจ้าหน้าที่ต้องให้คู่กรณีมีโอกาสที่จะได้ทราบข้อเท็จจริงอย่างเพียงพอ และมีโอกาสโต้แย้งและแสดงพยานหลักฐานของตน

หลักเกณฑ์และวิธีการสั่งพักราชการ ตามกฎ ก.ค.ศ. ว่าด้วยการสั่งพักราชการและการสั่งให้ออกจากราชการไว้ก่อน พ.ศ.๒๕๕๕ มีดังนี้

(๑) มีกรณีถูกกล่าวหาว่ากระทำผิดวินัยอย่างร้ายแรงจนถูกตั้งคณะกรรมการสอบสวน

แม้ว่าคำสั่งแต่งตั้งคณะกรรมการสอบสวนจะเป็นคำสั่งที่ไม่ชอบด้วยกฎหมาย ผู้บังคับบัญชาจะต้องสั่งใหม่เพราะคำสั่งเดิมผิดพลาดบกพร่องนั้น ไม่ทำให้คำสั่งพักราชการ ที่ออกโดยถูกต้องตามหลักเกณฑ์ที่กฎหมายกำหนดต้องเสียไปด้วยแต่ประการใด (คำพิพากษาศาลปกครองสูงสุด ที่ อ.๒๘/๒๕๔๗ (ประชุมใหญ่))

(๒) มีกรณีถูกฟ้องคดีอาญา หรือต้องหาว่ากระทำความผิดอาญา เว้นแต่เป็นความผิดที่ได้กระทำโดยประมาทหรือความผิดลหุโทษ

คำว่า “ต้องหาว่ากระทำความผิดอาญา” หมายถึง ถูกพนักงานสอบสวนกล่าวหาว่าได้กระทำความผิดอาญา โดยตกเป็นผู้ต้องหาแล้ว แต่ยังมีได้ถูกฟ้องศาล กรณีถูกแจ้งความร้องทุกข์โดยพนักงานสอบสวนยังมีได้แจ้งข้อกล่าวหา ไม่อยู่ในความหมายนี้

เหตุที่จะสั่งพักราชการ

(๑) กรณีที่ถูกตั้งคณะกรรมการสอบสวนวินัยอย่างร้ายแรง หรือถูกฟ้องคดีอาญา หรือต้องหาว่ากระทำความผิดอาญา นั้น เป็นเรื่องเกี่ยวกับการทุจริตต่อหน้าที่ราชการ หรือเกี่ยวกับความประพฤติ หรือพฤติกรรมอันไม่น่าไว้วางใจ และผู้มีอำนาจสั่งพักราชการพิจารณาเห็นว่า ถ้าให้ผู้นั้นคงอยู่ในหน้าที่ราชการอาจเกิดการเสียหายแก่ราชการ หรือ

(๒) มีพฤติการณ์ที่แสดงว่าถ้าให้ผู้นั้นคงอยู่ในหน้าที่ราชการจะเป็นอุปสรรคต่อการสอบสวนพิจารณา หรือจะก่อให้เกิดความไม่สงบเรียบร้อยขึ้น

(๓) ผู้นั้นอยู่ในระหว่างถูกควบคุมขัง หรือต้องจำคุกมาเป็นเวลาติดต่อกันเกินกว่า ๑๕ วันแล้ว

(๔) ผู้นั้นถูกตั้งคณะกรรมการสอบสวน และต่อมามีคำพิพากษาถึงที่สุดว่าเป็นผู้กระทำความผิดอาญาในเรื่องที่สอบสวน หรือถูกตั้งคณะกรรมการสอบสวนภายหลังที่มีคำพิพากษาถึงที่สุดว่าเป็นผู้กระทำความผิดอาญา และผู้มีอำนาจเห็นว่าข้อเท็จจริงที่ปรากฏตามคำพิพากษาได้ความประจักษ์ชัดอยู่แล้วว่าเป็นความผิดวินัยอย่างร้ายแรง

นอกจากจะสั่งพักราชการเพื่อรอฟังผลการสอบสวนพิจารณาแล้ว ตามกฎ ก.ค.ศ.ว่าด้วยการสั่งพักราชการและการสั่งให้ออกจากราชการไว้ก่อน พ.ศ.๒๕๕๕ ยังกำหนดให้สั่งพักราชการได้ ในกรณีมีเหตุถูกพักใช้ใบอนุญาตประกอบวิชาชีพ ถ้าภายใน ๓๐ วันนับแต่วันที่หน่วยงานการศึกษาของผู้ถูกพักใช้ใบอนุญาตประกอบวิชาชีพปฏิบัติงานอยู่ได้รับหนังสือแจ้งการพักใช้ใบอนุญาตประกอบวิชาชีพ และผู้บังคับบัญชาหน่วยงานการศึกษานั้นพิจารณาเห็นว่า ผู้นั้นไม่เหมาะสมที่จะเปลี่ยนตำแหน่งหรือย้ายไปตำแหน่งอื่นที่ไม่ต้องมีใบอนุญาตประกอบวิชาชีพ หรือผู้นั้นมีเหมาะสม แต่ไม่อาจเปลี่ยนตำแหน่งหรือย้ายไปตำแหน่งอื่นได้ หรือ อ.ก.ค.ศ. เขตพื้นที่การศึกษา (กศจ.) หรือ ก.ค.ศ. ไม่อนุญาต

ระยะเวลาการสั่งพักราชการ

การสั่งพักราชการจะต้องสั่งพักตลอดเวลาที่สอบสวนพิจารณา เว้นแต่กรณีที่มีการร้องทุกข์และคำร้องทุกข์ฟังขึ้น ก็อาจสั่งให้ผู้นั้นกลับเข้าปฏิบัติหน้าที่ราชการก่อนการสอบสวนพิจารณาเสร็จสิ้นได้

คำว่า “การสอบสวนพิจารณาเสร็จสิ้น” มีความหมาย ดังนี้

(๑) ในกรณีถูกตั้งคณะกรรมการสอบสวนวินัยอย่างร้ายแรง หมายถึง คณะกรรมการสอบสวนได้เสนอสำนวนการสอบสวนต่อผู้สั่งแต่งตั้งคณะกรรมการสอบสวน และผู้สั่งแต่งตั้งคณะกรรมการสอบสวนได้มีคำสั่งลงโทษ หรือคำสั่งอย่างใดที่เป็นการวินิจฉัยแล้วว่าผู้นั้นกระทำความผิด หรือมิได้กระทำความผิดอย่างไร

(๒) ในกรณีต้องหาคดีอาญา หมายถึง การสอบสวนของพนักงานสอบสวนและการพิจารณาของพนักงานอัยการแจ้งคำสั่งเด็ดขาดไม่ฟ้อง

(๓) ในกรณีถูกฟ้องคดีอาญา หมายถึง การพิจารณาของศาลจนคดีถึงที่สุด

ต้องพักทุกเรื่องทุกกรณี

กรณีที่ถูกตั้งคณะกรรมการสอบสวนหลายสำนวนหลายคดี หากมีการสั่งพักราชการต้องสั่งพักราชการทุกสำนวนทุกคดี ถ้าภายหลังปรากฏมีกรณีเพิ่มขึ้นก็ต้องสั่งพักราชการกรณีที่เพิ่มขึ้นนั้นด้วย

วันพักราชการ ห้ามมิให้สั่งพักราชการย้อนหลังไปก่อนวันออกคำสั่ง เว้นแต่

(๑) กรณีถูกควบคุม ชัง หรือต้องจำคุก ให้สั่งโดยมีผลย้อนไปถึงวันที่ถูกควบคุม ชัง หรือต้องจำคุก

(๒) กรณีที่สั่งพักราชการไว้แล้ว แต่ต้องสั่งใหม่ เพราะคำสั่งเดิมไม่ถูกต้องให้สั่งย้อนไปตามคำสั่งเดิม หรือวันที่ควรต้องพักราชการ (หมายถึงคำสั่งเดิมสั่งเรื่องวันพักราชการไว้ไม่ถูกต้อง)

ผู้มีอำนาจสั่งพักราชการ

ผู้มีอำนาจสั่งพักราชการ คือ ผู้มีอำนาจสั่งแต่งตั้งคณะกรรมการสอบสวนตามมาตรา ๙๘ วรรคสอง ผู้มีอำนาจสั่งบรรจุตามมาตรา ๕๓ ผู้บังคับบัญชาตามมาตรา ๑๐๐ วรรคหก นายกรัฐมนตรีและรัฐมนตรีเจ้าสังกัด และผู้บังคับบัญชาที่ได้รับรายงานตามมาตรา ๑๐๔

คำสั่งพักราชการ คำสั่งต้องทำเป็นหนังสือระบุชื่อ กรณีและเหตุที่สั่งให้พักราชการ

การแจ้งคำสั่ง ต้องแจ้งและส่งสำเนาคำสั่งให้ผู้ถูกสั่งทราบโดยพลัน แต่ถ้าไม่อาจแจ้งหรือแจ้งแล้ว ไม่ยอมรับทราบให้ปิดสำเนาคำสั่งไว้ ณ ที่ทำการของผู้นั้นหรือแจ้งทางไปรษณีย์ลงทะเบียนก็ได้

ผลของการถูกสั่งพักราชการ

(๑) ผู้นั้นพ้นจากตำแหน่ง แต่ไม่ขาดจากอัตราเงินเดือน

(๒) ไม่อาจสั่งย้ายไปดำรงตำแหน่งอื่นได้

(๓) มีสิทธิร้องทุกข์ต่อ ก.ค.ศ.

การให้ออกจากราชการไว้ก่อน

การให้ออกจากราชการไว้ก่อน คือ การสั่งให้ข้าราชการผู้มีกรณีถูกกล่าวหาว่ากระทำผิดวินัยอย่างร้ายแรงจนถูกตั้งคณะกรรมการสอบสวน หรือถูกฟ้องคดีอาญา หรือต้องหาว่ากระทำความผิดอาญาออกจากราชการ ขาดจากตำแหน่งและอัตราเงินเดือนระหว่างการสอบสวนพิจารณา เพื่อรอฟังผลการสอบสวนพิจารณา

การให้ออกจากราชการไว้ก่อน เป็นผลให้ผู้ถูกสั่งพ้นจากตำแหน่งและอัตราเงินเดือน ซึ่งสามารถบรรจุแต่งตั้งผู้อื่นให้ดำรงตำแหน่งนั้นได้

คำพิพากษาศาลปกครองสูงสุด ที่ อ. ๑๖๒/๒๕๔๘ เมื่อผู้ฟ้องคดีถูกตั้งคณะกรรมการสอบสวนทางวินัยอย่างร้ายแรง กรณีถูกกล่าวหาว่าข่มขืนกระทำชำเรานักเรียน และมีพฤติกรรมข่มขู่ผู้เสียหาย ถือเป็นกรณีถ้าให้อยู่ในหน้าที่ราชการอาจเกิดความเสียหายแก่ราชการ และเมื่อปรากฏว่าการสอบสวนพิจารณาในเรื่องดังกล่าว อาจไม่แล้วเสร็จโดยเร็ว การมีคำสั่งให้ผู้ฟ้องคดีออกจากราชการไว้ก่อน จึงเป็นไปโดยชอบด้วยข้อ ๕ (๑) และข้อ ๑๐ ของกฎ ก.ค.ศ. ฉบับที่ ๒๒ (พ.ศ. ๒๕๔๒) แล้ว

หลักเกณฑ์และวิธีการสั่งให้ออกจากราชการไว้ก่อน

(๑) มีเหตุที่อาจถูกสั่งพักราชการได้

(๒) จะต้องเป็นกรณีที่ผู้มีอำนาจพิจารณาเห็นว่าการสอบสวนหรือพิจารณากรณีหรือคดีนั้นจะไม่แล้วเสร็จโดยเร็ว

ขั้นตอนและวิธีการเช่นเดียวกับการสั่งพักราชการ ในกรณีที่มีการสั่งพักราชการไว้แล้ว แต่มีเหตุอันควรต้องสั่งให้ออกจากราชการไว้ก่อน จะสั่งให้ออกจากราชการไว้ก่อนอีกชั้นหนึ่งก็ได้ โดยสั่งให้มีผลตั้งแต่วันพักราชการเป็นต้นไป

ผลของการสั่งให้ออกจากราชการไว้ก่อน

(๑) ผู้ถูกสั่งให้ออกจากราชการไว้ก่อน ย่อมพ้นสภาพการเป็นข้าราชการและต้องออกจากราชการไปชั่วคราว เป็นการออกจากราชการที่ไม่เด็ดขาด จะต้องมีการสั่งการอย่างใดอย่างหนึ่ง เมื่อสอบสวนพิจารณาเสร็จแล้วอีกชั้นหนึ่ง

(๒) ผู้นั้นมีสิทธิร้องทุกข์ต่อ ก.ค.ศ. ได้

(๓) อาจบรรจุแต่งตั้งบุคคลอื่นดำรงตำแหน่งนั้นได้ แต่ผู้บังคับบัญชาต้องคำนึงด้วยว่า หากผลการสอบสวนพิจารณาเสร็จแล้วปรากฏว่าผู้นั้นมิได้กระทำผิดหรือกระทำผิดไม่ถึงต้องออกจากราชการ จะมีตำแหน่งอื่นที่เทียบเท่ารองรับหรือไม่

การสั่งให้ผู้ถูกพักราชการหรือผู้ถูกให้ออกจากราชการไว้ก่อนกลับเข้ารับราชการ

หมายถึง การสั่งให้ผู้นั้นกลับเข้าปฏิบัติหน้าที่ราชการ หรือกลับเข้ารับราชการและแต่งตั้งให้ดำรงตำแหน่งอีกครั้งหนึ่ง หลังจากให้พ้นจากตำแหน่งหน้าที่หรือออกจากราชการไปชั่วคราว มาตรา ๑๐๓ บัญญัติว่า “...แต่ถ้าภายหลังปรากฏผลการสอบสวนพิจารณาว่าผู้นั้นมิได้กระทำผิดหรือกระทำผิดไม่ถึงกับจะถูกลงโทษปลดออก หรือไล่ออกจากราชการ และไม่มีกรณีที่จะต้องออกจากราชการด้วยเหตุอื่น ก็ให้ผู้นั้นมีอำนาจดังกล่าวสั่งให้ผู้นั้นกลับเข้ารับราชการในตำแหน่งและวิทยฐานะเดิม หรือตำแหน่งเดียวกับที่ผู้นั้นมีคุณสมบัติตรงตามคุณสมบัติเฉพาะสำหรับตำแหน่งและวิทยฐานะนั้น ทั้งนี้ ให้นำมาตรา ๑๐๐ วรรคหก มาใช้บังคับโดยอนุโลม...” หมายความว่า การดำเนินการตามมาตรา ๑๐๓ นี้ ถ้าผู้บังคับบัญชามีอำนาจสั่งบรรจุและแต่งตั้งไม่ดำเนินการกฎหมายให้อำนาจผู้บังคับบัญชาชั้นเหนือผู้มีอำนาจสั่งบรรจุและแต่งตั้งได้

สำหรับการสั่งให้ผู้ถูกพักราชการ หรือให้ออกจากราชการไว้ก่อน กลับเข้าปฏิบัติหน้าที่ราชการกลับเข้ารับราชการตามเดิมนั้น ต้องสั่งเป็นปัจจุบันนับแต่วันที่มิคำสั่งหรือสั่งให้มีผลไปข้างหน้า โดยอาจคำนึงถึงความสะดวกในการคิดคำนวณเงินเดือนด้วย เช่น สั่งให้มีผลตั้งแต่วันที่ ๑ หรือวันที่ ๑๕ ของเดือน กฎหมายไม่อนุญาตให้สั่งย้อนหลังได้เนื่องจากขัดกับข้อเท็จจริง (หนังสือสำนักงาน ก.พ. ที่ นร ๐๗๐๙๒/๘๙๓ ลงวันที่ ๒๖ พฤศจิกายน ๒๕๔๒ ตอบข้อหารือกรมบัญชีกลาง)

การพิจารณาภายหลังการสอบสวนเสร็จสิ้น กรณีที่มีการสั่งพักราชการหรือให้ออกจากราชการไว้ก่อน มีหลักเกณฑ์ สรุปได้ดังนี้

(๑) ในกรณีที่ปรากฏว่าผู้นั้นกระทำผิดวินัยอย่างร้ายแรงให้ดำเนินการตามมาตรา ๑๐๐ วรรคสี่ หรือ มาตรา ๑๓๔ แล้วแต่กรณี

กล่าวคือ ให้ลงโทษปลดออกหรือไล่ออกจากราชการ ตามความร้ายแรงแห่งกรณี ถ้ามีเหตุอันควรลดหย่อนจะนำมาประกอบการพิจารณาลดโทษก็ได้ แต่ห้ามลดโทษต่ำกว่าปลดออกจากราชการ สำหรับข้าราชการครูและบุคลากรทางการศึกษาในสังกัดเขตพื้นที่การศึกษาให้เสนอเรื่องให้ กศจ. พิจารณามีมติเมื่อ กศจ. มีมติเป็นประการใดให้ผู้นั้นมีอำนาจสั่งบรรจุหรือผู้สั่งแต่งตั้งคณะกรรมการสอบสวนส่งไปตามนั้น

อนึ่ง กรณีคำสั่งลงโทษปลดออกหรือไล่ออกจากราชการ เป็นคำสั่งที่ออกโดยไม่ถูกต้องตามกระบวนการขั้นตอนของกฎหมายต้องยกเลิกเพิกถอนคำสั่งลงโทษดังกล่าว แล้วดำเนินการกระบวนการใหม่ หรือต้องสั่งใหม่ให้ถูกต้องและเป็นกรณีที่มีการสั่งพักราชการไว้โดยชอบแล้ว นั้น ถือว่าคำสั่งพักราชการยังคงมีผลใช้บังคับอยู่

(๒) ในกรณีที่ปรากฏว่าผู้นั้นกระทำผิดวินัยไม่ร้ายแรง และไม่มีกรณีที่จะต้องถูกสั่งให้ออกจากราชการด้วยเหตุอื่น ก็ให้สั่งให้ผู้นั้นกลับเข้าปฏิบัติหน้าที่ราชการหรือกลับเข้ารับราชการแล้วแต่กรณี ในตำแหน่งและวิทยฐานะเดิม หรือตำแหน่งเดียวกับที่ผู้นั้นมีคุณสมบัติตรงตามคุณสมบัติเฉพาะสำหรับตำแหน่งและวิทยฐานะแล้วให้ผู้บังคับบัญชาดำเนินการตามมาตรา ๑๐๐ วรรคหนึ่ง หรือมาตรา ๑๓๔ แล้วแต่กรณี

กล่าวคือลงโทษภาคทัณฑ์ ตัดเงินเดือน หรือลดเงินเดือน ตามควรแก่กรณี

(๓) ในกรณีที่ปรากฏว่าผู้นั้นกระทำความผิดวินัยไม่ร้ายแรง และไม่มีกรณีที่จะต้องถูกสั่งให้ออกจากราชการด้วยเหตุอื่น แต่ไม่อาจสั่งให้ผู้นั้นกลับเข้าปฏิบัติหน้าที่ราชการหรือกลับเข้ารับราชการได้ เนื่องจากผู้ถูกสั่งพักราชการมีอายุครบ ๖๐ ปีบริบูรณ์ และได้พ้นจากราชการตามกฎหมายว่าด้วยบำเหน็จบำนาญข้าราชการแล้ว หรือผู้ถูกสั่งให้ออกจากราชการไว้ก่อนมีอายุครบ ๖๐ ปีบริบูรณ์ ซึ่งต้องพ้นจากราชการเมื่อสิ้นปีงบประมาณนั้นแล้วแต่กรณี ก็ให้ผู้บังคับบัญชาสั่งดโทษตามมาตรา ๑๐๒ โดยไม่ต้องสั่งให้กลับเข้าปฏิบัติหน้าที่ราชการหรือกลับเข้ารับราชการ และสำหรับผู้ถูกสั่งให้ออกจากราชการไว้ก่อนให้มีคำสั่งยกเลิกคำสั่งให้ออกจากราชการไว้ก่อนเพื่อให้ผู้นั้นเป็นผู้พ้นจากราชการตามกฎหมายว่าด้วยบำเหน็จบำนาญข้าราชการ

(๔) ในกรณีที่ปรากฏว่าผู้นั้นกระทำความผิดวินัยไม่ร้ายแรง แต่มีกรณีที่จะต้องถูกสั่งให้ออกจากราชการด้วยเหตุอื่น ให้ผู้บังคับบัญชาสั่งดโทษตามมาตรา ๑๐๒ แล้วสั่งให้ผู้นั้นออกจากราชการตามเหตุนั้น โดยไม่ต้องสั่งให้กลับเข้าปฏิบัติหน้าที่ราชการหรือกลับเข้ารับราชการ

(๕) ในกรณีที่ปรากฏว่าผู้นั้นมิได้กระทำความผิดวินัย และไม่มีกรณีที่จะต้องถูกสั่งให้ออกจากราชการด้วยเหตุอื่น ก็ให้สั่งยุติเรื่องและสั่งให้ผู้นั้นกลับเข้าปฏิบัติหน้าที่ราชการหรือกลับเข้ารับราชการในตำแหน่งและวิทยฐานะเดิม หรือตำแหน่งเดียวกับที่ผู้นั้นมีคุณสมบัติตรงตามคุณสมบัติเฉพาะสำหรับตำแหน่งและวิทยฐานะ

(๖) ในกรณีที่ปรากฏว่าผู้นั้นมิได้กระทำความผิดวินัย และไม่มีกรณีที่จะต้องถูกสั่งให้ออกจากราชการด้วยเหตุอื่น แต่ไม่อาจสั่งให้ผู้นั้นกลับเข้าปฏิบัติหน้าที่ราชการหรือกลับเข้ารับราชการได้เนื่องจากผู้ถูกสั่งพักราชการมีอายุครบ ๖๐ ปีบริบูรณ์ และได้พ้นจากราชการตามกฎหมายว่าด้วยบำเหน็จบำนาญข้าราชการแล้ว หรือผู้ถูกสั่งให้ออกจากราชการไว้ก่อนมีอายุครบ ๖๐ ปีบริบูรณ์ซึ่งต้องพ้นจากราชการเมื่อสิ้นปีงบประมาณนั้นแล้วแต่กรณี ก็ให้สั่งยุติเรื่อง และสำหรับผู้ถูกสั่งให้ออกจากราชการไว้ก่อนให้มีคำสั่งยกเลิกคำสั่งให้ออกจากราชการไว้ก่อนเพื่อให้ผู้นั้นเป็นผู้พ้นจากราชการตามกฎหมายว่าด้วยบำเหน็จบำนาญข้าราชการ

(๗) ในกรณีที่ปรากฏว่าผู้นั้นมิได้กระทำความผิดวินัย แต่มีกรณีที่จะต้องถูกสั่งให้ออกจากราชการด้วยเหตุอื่น ก็ให้สั่งให้ออกจากราชการตามเหตุนั้น โดยไม่ต้องสั่งให้กลับเข้าปฏิบัติหน้าที่ราชการหรือกลับเข้ารับราชการ

การจ่ายเงินเดือนของผู้ถูกสั่งพักราชการ หรือให้ออกจากราชการไว้ก่อน พระราชบัญญัติเงินเดือนของข้าราชการผู้ถูกสั่งพักราชการ พ.ศ. ๒๕๐๒ ให้จ่ายดังนี้ เมื่อคดีหรือกรณีถึงที่สุด

- ๑) ไม่ผิดให้จ่ายเต็ม
 - ๒) ผิดแต่ไม่ถึงออกจ่ายครึ่งหนึ่ง
 - ๓) ผิดถึงออกไม่จ่าย
- คดีหรือกรณีถึงที่สุด มีนัยดังนี้

(๑) ถ้าเป็นคดีในศาล คดีถึงที่สุดเมื่อศาลฎีกาได้มีคำพิพากษา หรือคดีที่ไม่มีการอุทธรณ์หรือไม่มีการฎีกาต่อไป เมื่อพ้นระยะเวลาของการยื่นอุทธรณ์หรือยื่นฎีกา ถือว่าคดีถึงที่สุด แต่เพื่อให้ปรากฏหลักฐานประกอบสำนวนอาจขอให้พนักงานอัยการแจ้งยืนยันว่าคดีถึงที่สุดแล้ว

(๒) ถ้าเป็นการดำเนินการทางวินัย กรณีจะถึงที่สุดเมื่อมีการรายงานการดำเนินการทางวินัยจนสิ้นสุดกระบวนการ ตามระเบียบ ก.ค.ศ. ว่าด้วยการรายงานเกี่ยวกับการดำเนินการทางวินัยและการออกจากราชการของข้าราชการครูและบุคลากรทางการศึกษา พ.ศ. ๒๕๖๑

(๓) กรณีที่มีการอุทธรณ์/ร้องทุกข์คำสั่งลงโทษ หรือคำสั่งให้ออกจากราชการ กรณีจะถึงที่สุดเมื่อ ก.ค.ศ. ได้มีการพิจารณาวินิจฉัยอุทธรณ์/ร้องทุกข์แล้ว

การออกจากราชการ

การออกจากราชการ หมายถึง การพ้นจากสภาพการเป็นข้าราชการ ตามพระราชบัญญัติระเบียบข้าราชการครูและบุคลากรทางการศึกษา พ.ศ. ๒๕๔๗ มาตรา ๑๐๗ ได้บัญญัติให้ข้าราชการครูและบุคลากรทางการศึกษา ออกจากราชการเมื่อ

- (๑) ตาย
- (๒) พ้นจากราชการตามกฎหมายว่าด้วยบำเหน็จบำนาญข้าราชการ
- (๓) ลาออกจากราชการและได้รับอนุญาตให้ลาออก หรือการลาออกมีผลตามมาตรา ๑๐๘
- (๔) สั่งให้ออกตามมาตรา ๔๙ มาตรา ๕๖ วรรคสอง วรรคสาม หรือวรรคห้า มาตรา ๑๐๓ มาตรา ๑๑๐ มาตรา ๑๑๑ มาตรา ๑๑๒ มาตรา ๑๑๓ มาตรา ๑๑๔ หรือมาตรา ๑๑๘
- (๕) ถูกสั่งลงโทษปลดออกหรือไล่ออก
- (๖) ถูกเพิกถอนใบอนุญาตประกอบวิชาชีพ เว้นแต่ได้รับแต่งตั้งให้ดำรงตำแหน่งอื่นที่ไม่ต้องมีใบอนุญาตประกอบวิชาชีพตามมาตรา ๑๐๙

๑. การออกจากราชการเพราะตาย

เมื่อข้าราชการครูและบุคลากรทางการศึกษาผู้ใดถึงแก่ความตาย ย่อมสิ้นสภาพบุคคล ทำให้สิ้นสภาพการเป็นข้าราชการไปด้วย เมื่อข้าราชการถึงแก่ความตายต้องมีการรายงานผู้บังคับบัญชาตามลำดับ แล้วแจ้งการตายให้กรมบัญชีกลางและ ก.ค.ศ. ทราบ ทางราชการจะจ่ายเงินเดือนให้จนถึงวันที่ถึงแก่ความตาย และถ้าเป็นการตายก่อนหรือในวันที่ ๑ เมษายน หรือวันที่ ๑ ตุลาคม ก่อนที่จะมีคำสั่งเลื่อนเงินเดือน ให้ผู้มีอำนาจสั่งเลื่อนเงินเดือนให้ผู้นั้นเพื่อประโยชน์ในการคำนวณบำเหน็จบำนาญ โดยให้มีผลในวันที่ผู้นั้นถึงแก่ความตาย

กรณีศาลมีคำสั่งให้เป็นผู้سابสูญถือเป็นการออกจากราชการเพราะตาย ตามหนังสือสำนักงาน ก.พ. ที่ นร ๐๗๐๙.๒/ป ๑๐๑๔ ลงวันที่ ๑๑ กรกฎาคม ๒๕๓๙

๒. การพ้นจากราชการตามกฎหมายว่าด้วยบำเหน็จ บำนาญข้าราชการ

การออกจากราชการเพราะเกษียณอายุ เมื่อมีอายุครบ ๖๐ ปีบริบูรณ์ เป็นการพ้นจากราชการโดยผลของกฎหมาย ตามพระราชบัญญัติบำเหน็จบำนาญข้าราชการ พ.ศ. ๒๔๙๔ และที่แก้ไขเพิ่มเติม มาตรา ๑๙ มาตรา ๒๐ และมาตรา ๒๑ ให้กระทรวงศึกษาธิการเป็นเจ้าหน้าที่ควบคุมเกษียณอายุของข้าราชการครู โดยมีขั้นตอนปฏิบัติ ดังนี้

๒.๑ ก่อนสิ้นเดือนกันยายนของทุกปี กระทรวงศึกษาธิการจะสำรวจรายชื่อข้าราชการ ซึ่งจะมีอายุครบ ๖๐ ปีบริบูรณ์ในปีงบประมาณถัดไป แล้วแจ้งรายชื่อให้สำนักงาน ก.ค.ศ. ส่วนราชการเจ้าสังกัดและกระทรวงการคลังทราบ

๒.๒ ส่วนราชการจะตรวจสอบแล้วแจ้งให้ผู้จะครบเกษียณอายุทราบ

๒.๓ ผู้มีอำนาจตามมาตรา ๕๓ ต้องรีบดำเนินการพิจารณาเลื่อนเงินเดือนและออกคำสั่งเลื่อนเงินเดือนให้แก่ผู้ที่จะเกษียณอายุเพื่อประโยชน์ในการคำนวณบำเหน็จบำนาญโดยมีผลตั้งแต่วันที่ ๓๐ กันยายน ในกรณีเป็นผู้มีเงินเดือนยังไม่ถึงขั้นสูงสุดของอันดับ และมีผลการปฏิบัติงานสมควรได้รับการเลื่อนเงินเดือน

๓. การลาออกจากราชการ

การลาออกจากราชการเป็นเรื่องของความสมัครใจ โดยข้าราชการครูและบุคลากรทางการศึกษา ผู้ประสงค์จะลาออก จะต้องยื่นหนังสือขอลาออกต่อผู้บังคับบัญชาเพื่อให้ผู้มีอำนาจตามมาตรา ๕๓ เป็นผู้พิจารณาอนุญาต ตามมาตรา ๑๐๘ แห่งพระราชบัญญัติระเบียบข้าราชการครูและบุคลากรทางการศึกษา พ.ศ. ๒๕๔๗ ประกอบระเบียบ ก.ค.ศ.ว่าด้วยการลาออกจากราชการของข้าราชการครูและบุคลากรทางการศึกษา พ.ศ. ๒๕๔๘ สรุปได้ดังนี้

๓.๑ การลาออกต้องทำเป็นหนังสือ ระบุวันที่ประสงค์ขอลาออก เหตุผลการลาออกลงลายมือชื่อยื่นต่อผู้บังคับบัญชา หรือผู้มีอำนาจอนุญาตการลาออก

๓.๒ ต้องยื่นล่วงหน้าไม่น้อยกว่า ๓๐ วัน เมื่อได้รับอนุญาตแล้วจึงหยุดราชการไปได้

๓.๓ ยกเว้นกรณีลาออกเพื่อดำรงตำแหน่งทางการเมือง หรือเพื่อสมัครรับเลือกตั้ง ให้ยื่นต่อผู้บังคับบัญชาและให้การลาออกมีผลตั้งแต่วันที่ขอลาออก ทั้งนี้ต้องยื่นก่อนอย่างช้าในวันที่ยื่นขอลาออก

๓.๔ ผู้มีอำนาจอนุญาตการลาออก คือผู้มีอำนาจตามมาตรา ๕๓

๓.๕ กรณีจำเป็นเพื่อประโยชน์แก่ราชการ ผู้มีอำนาจตามมาตรา ๕๓ อาจยับยั้งการอนุญาตให้ลาออกได้ไม่เกิน ๙๐ วัน นับแต่วันขอลาออกก็ได้ ยกเว้นการลาออกตามข้อ ๓.๓

๓.๖ กรณีผู้มีอำนาจตามมาตรา ๕๓ มิได้ยับยั้งและมิได้มีคำสั่งอนุญาตการลาออก ให้การลาออกนั้นมีผลตั้งแต่วันที่ขอลาออก

๓.๗ หากยื่นล่วงหน้าน้อยกว่า ๓๐ วัน โดยไม่ได้รับอนุญาตเป็นลายลักษณ์อักษรจากผู้มีอำนาจอนุญาตการลาออกหรือมิได้ระบุวันขอลาออกให้ถือว่าวันถัดจากวันที่ครบ ๓๐ วัน นับแต่วันที่ยื่นเป็นวันขอลาออก

๓.๘ การยับยั้งและการอนุญาตให้ลาออก ผู้มีอำนาจตามมาตรา ๕๓ ต้องมีคำสั่งเป็นลายลักษณ์อักษรแล้วแจ้งให้ผู้ขอลาออกทราบก่อนวันขอลาออก

๓.๙ ผู้ขอลาออกอาจเปลี่ยนใจ ถอนใบลาออกได้ แต่ต้องทำเป็นลายลักษณ์อักษร ยื่นต่อผู้มีอำนาจพิจารณาก่อนที่คำสั่งอนุญาตให้ลาออกจะมีผล

กรณีศึกษา

๑. กรณีเป็นหนี้สหกรณ์ออมทรัพย์ครูไม่เป็นเหตุที่จะยับยั้งการลาออก

๒. การที่ไม่ประสงค์จะรับราชการก็จะต้องดำเนินการยื่นหนังสือลาออกจากราชการให้ถูกต้องตามหลักเกณฑ์และวิธีการที่กฎหมายหรือระเบียบกำหนดไว้ และยังมีหน้าที่ที่จะต้องมาปฏิบัติราชการจนกว่าการออกจากราชการจะมีผลตามที่กฎหมายกำหนด หากขาดราชการไปก่อนได้รับอนุญาต ย่อมถือว่าเป็นการละทิ้งหน้าที่ราชการที่อาจต้องมีความผิดทางวินัย (คำพิพากษาศาลปกครองสูงสุดที่ อ. ๗๙๙/๒๕๕๕)

๔. การออกจากราชการเพราะถูกสั่งให้ออกจากราชการ

กรณีถูกสั่งให้ออกจากราชการ ซึ่งเป็นผลทำให้พ้นจากสภาพการเป็นข้าราชการ มิได้หลายกรณีดังนี้

๔.๑ ถูกสั่งให้ออกเพราะขาดคุณสมบัติทั่วไป หรือขาดคุณสมบัติตามมาตรฐานตำแหน่งตามมาตรา ๔๙

ผู้ได้รับการบรรจุเข้ารับราชการเป็นข้าราชการครูและบุคลากรทางการศึกษาตามมาตรา ๔๕ มาตรา ๕๐ มาตรา ๕๑ มาตรา ๕๘ มาตรา ๖๔ มาตรา ๖๕ มาตรา ๖๖ และมาตรา ๖๗ แห่งพระราชบัญญัติระเบียบข้าราชการครูและบุคลากรทางการศึกษา พ.ศ. ๒๕๔๗ จะต้องมีคุณสมบัติทั่วไปตามมาตรา ๓๐ และมีคุณสมบัติตรงตามมาตรฐานตำแหน่ง ตามมาตรา ๔๒ หรือคุณสมบัติพิเศษ ตามมาตรา ๔๘ ถ้าผู้ใดได้รับการบรรจุและแต่งตั้งโดยเป็นผู้ขาดคุณสมบัติอยู่ก่อน หรือมีกรณีต้องหาอยู่ก่อนและภายหลังปรากฏว่า เป็นผู้ขาดคุณสมบัติเนื่องจากกรณีต้องหานั้น มาตรา ๔๙ บัญญัติให้ผู้บังคับบัญชาสั่งให้ผู้นั้น ออกจากราชการโดยพลัน การสั่งให้ออกจากราชการ

กรณีเป็นผู้ขาดคุณสมบัติไม่กระทบกระเทือน ถึงการใดที่ผู้นั้นได้ปฏิบัติไปตามอำนาจหน้าที่ รวมถึงการรับเงินเดือนหรือผลประโยชน์อื่นใดที่ได้รับ หรือมีสิทธิจะได้รับจากทางราชการก่อนมีคำสั่งให้ออกจากราชการ และถ้าการเข้ารับราชการเป็นไปโดยสุจริต ให้ถือว่าเป็นการสั่งให้ออกเพื่อรับบำเหน็จบำนาญเหตุทดแทน ตามกฎหมายว่าด้วยบำเหน็จบำนาญข้าราชการ

๔.๒ ถูกสั่งให้ออกเพราะไม่พันทดลองปฏิบัติหน้าที่ราชการ หรือเตรียมความพร้อมและพัฒนาอย่างเข้ม ตามมาตรา ๕๖

ผู้ได้รับการบรรจุเข้ารับราชการเป็นข้าราชการครูและบุคลากรทางการศึกษาและแต่งตั้งให้ดำรงตำแหน่งใด จะต้องทดลองปฏิบัติหน้าที่ราชการในตำแหน่งนั้น แต่ถ้าผู้ใดได้รับการบรรจุและแต่งตั้งในตำแหน่งครูผู้ช่วย ต้องเตรียมความพร้อมและพัฒนาอย่างเข้มเป็นเวลา ๒ ปีก่อนแต่งตั้งให้ดำรงตำแหน่งครู การทดลองปฏิบัติหน้าที่ราชการและการเตรียมความพร้อมและพัฒนาอย่างเข้มตามหลักเกณฑ์และวิธีการที่ ก.ค.ศ. กำหนด ถ้าในระหว่างทดลองปฏิบัติหน้าที่ราชการ หรือเตรียมความพร้อมและพัฒนาอย่างเข้มผู้มีอำนาจตามมาตรา ๕๓ พิจารณาเห็นว่าข้าราชการครูและบุคลากรทางการศึกษาผู้นั้นได้มีความประพฤติไม่ดี หรือไม่มีความรู้ ความสามารถ ความเหมาะสม หรือมีผลการประเมินต่ำกว่าเกณฑ์ที่ ก.ค.ศ. กำหนด โดยไม่ควรให้รับราชการต่อไป ก็สั่งให้ผู้นั้นออกจากราชการได้ตามหลักเกณฑ์ที่ ก.ค.ศ. กำหนด

การให้ออกในระหว่างทดลองปฏิบัติหน้าที่ราชการ หรือเตรียมความพร้อมและพัฒนาอย่างเข้มให้ถือเสมือนว่าผู้นั้นไม่เคยเป็นข้าราชการครูและบุคลากรทางการศึกษามาก่อน แต่ไม่กระทบกระเทือนถึงการปฏิบัติหน้าที่หรือการรับเงินเดือนหรือผลประโยชน์อื่นใดที่รับไปแล้ว หรือมีสิทธิจะได้รับจากทางราชการ

๔.๓ ถูกสั่งให้ออกจากราชการไว้ก่อน เพื่อรอฟังผลการสอบสวนพิจารณาตามมาตรา ๑๐๓ ข้าราชการครูและบุคลากรทางการศึกษา ซึ่งอยู่ในระหว่างถูกสอบสวนทางวินัยอย่างร้ายแรง หรือถูกฟ้องคดีอาญา หรือต้องหาว่ากระทำความผิดอาญา เว้นแต่ความผิดที่ได้กระทำโดยประมาทหรือความผิดลหุโทษ ผู้บังคับบัญชาที่มีอำนาจสั่งให้ออกจากราชการไว้ก่อน เพื่อรอฟังผลการสอบสวนพิจารณาได้ตามกฎ ก.ค.ศ. ว่าด้วยการสั่งพักราชการ และการสั่งให้ออกจากราชการไว้ก่อน พ.ศ. ๒๕๕๕ แต่สำหรับกรณีนี้ หากภายหลังปรากฏผลการสอบสวนว่า ผู้นั้นไม่ได้กระทำความผิดหรือกระทำความผิดไม่ถึงต้องให้ออกจากราชการ และไม่มีกรณีที่ต้องออกจากราชการด้วยเหตุอื่น ต้องสั่งให้กลับเข้ารับราชการในตำแหน่งและวิทยฐานะเดิม หรือตำแหน่งเดียวกับที่ผู้นั้นมีคุณสมบัติตรงตามคุณสมบัติเฉพาะสำหรับตำแหน่งและวิทยฐานะนั้น และมาตรา ๑๐๓ ได้รับรองให้ผู้นั้นมีสถานภาพเป็นข้าราชการครูและบุคลากรทางการศึกษาตลอดมา

๔.๔ ถูกสั่งให้ออกเพื่อรับบำเหน็จบำนาญเหตุทดแทน ตามมาตรา ๑๑๐ การให้ออกตามมาตรา ๑๑๐ มิใช่เป็นกรณีกระทำความผิดหรือความไม่เหมาะสมแต่ประการใด แต่เป็นกรณีที่ข้าราชการครูและบุคลากรทางการศึกษาผู้นั้นไม่อยู่ในฐานะที่จะปฏิบัติราชการได้

๔.๔.๑ การสั่งให้ออกเพื่อรับบำเหน็จบำนาญเหตุรับราชการนาน ผู้มีอำนาจตามมาตรา ๕๓ มีอำนาจสั่งให้ข้าราชการครูและบุคลากรทางการศึกษาออกจากราชการ เพื่อรับบำเหน็จบำนาญตามกฎหมายว่าด้วยบำเหน็จบำนาญข้าราชการได้ ในกรณีที่กฎหมายดังกล่าวบัญญัติให้ผู้ถูกสั่งให้ออกได้รับบำเหน็จบำนาญ แต่ในการสั่งให้ออกจากราชการเพื่อรับบำเหน็จบำนาญเหตุรับราชการนาน จะต้องมีการดำเนินการตามที่กำหนดในกฎ ก.ค.ศ. ด้วย และพระราชบัญญัติบำเหน็จบำนาญข้าราชการ พ.ศ. ๒๕๔๔ มาตรา ๑๔ บัญญัติว่า บำเหน็จบำนาญเหตุรับราชการนานนั้นให้แก่ข้าราชการซึ่งมีเวลาราชการสำหรับคำนวณบำเหน็จบำนาญครบ ๓๐ ปี แล้ว

๔.๔.๒ การสั่งให้ออกเพื่อรับบำเหน็จบำนาญเหตุทดแทน

บำเหน็จบำนาญเหตุทดแทน ตามพระราชบัญญัติบำเหน็จบำนาญข้าราชการ พ.ศ. ๒๔๙๔ กำหนดให้แก่ข้าราชการซึ่งออกจากประจำการ เพราะเลิกหรือยุบตำแหน่ง หรือซึ่งมีคำสั่งให้ออก โดยไม่มีความผิด และต้องมีเวลาราชการสำหรับคำนวณบำเหน็จบำนาญครบ ๑ ปีบริบูรณ์โดยถ้ามีเวลาราชการไม่ถึง ๑๐ ปีบริบูรณ์ได้บำเหน็จ ตั้งแต่ ๑๐ ปีขึ้นไปมีสิทธิได้บำนาญ

ผู้มีอำนาจตามมาตรา ๕๓ มีอำนาจสั่งให้ข้าราชการครูและบุคลากรทางการศึกษา ออกจากราชการเพื่อรับบำเหน็จบำนาญเหตุทดแทนได้หลายกรณี ดังนี้

๑) กรณีเจ็บป่วยไม่อาจปฏิบัติหน้าที่ราชการได้โดยสม่ำเสมอ

๒) กรณีสมัครไปปฏิบัติงานใด ๆ ตามความประสงค์ของทางราชการ

๓) กรณีขาดคุณสมบัติตามมาตรา ๓๐ (๑) (๔) (๕) (๗) (๘) หรือ (๙) ได้แก่

(๑) ไม่มีสัญชาติไทย

(๒) ดำรงตำแหน่งทางการเมือง สมาชิกสภาท้องถิ่น ผู้บริหารท้องถิ่น

(๓) เป็นคนไร้ความสามารถ หรือจิตฟั่นเฟือนไม่สมประกอบ หรือเป็นโรคตามที่กำหนด

ในกฎ ก.ค.ศ.

(๔) เป็นผู้บกพร่องในศีลธรรมอันดี สำหรับการเป็นผู้ประกอบวิชาชีพครูและบุคลากร

ทางการศึกษา

(๕) เป็นกรรมการบริหารพรรคการเมือง หรือเจ้าหน้าที่ในพรรคการเมือง

(๖) เป็นบุคคลล้มละลาย

๔) กรณีถูกกล่าวหา หรือมีเหตุอันควรสงสัยว่าเป็นผู้ขาดคุณสมบัติทั่วไปตาม มาตรา ๓๐ (๓) เป็นผู้ไม่เลื่อมใสในการปกครองระบอบประชาธิปไตย อันมีพระมหากษัตริย์ทรงเป็นประมุขตามรัฐธรรมนูญแห่งราชอาณาจักรไทย แต่การที่จะสั่งให้ข้าราชการครูและบุคลากรทางการศึกษาผู้ใดออกจากราชการตามกรณีนี้ ผู้บังคับบัญชาจะต้องสอบสวนก่อน ในกรณีที่เห็นว่ามิใช่ก็จะต้องสั่งแต่งตั้งคณะกรรมการสอบสวนต้องแจ้งข้อกล่าวหา และสรุปพยานหลักฐานที่สนับสนุนข้อกล่าวหาเท่าที่มีให้ผู้ถูกกล่าวหาทราบ โดยจะระบุหรือไม่ระบุชื่อพยานก็ได้ เมื่อสอบสวนแล้วต้องให้โอกาสผู้ถูกกล่าวหาชี้แจงและนำสืบแก้ข้อกล่าวหาด้วย เมื่อสอบสวนแล้วนำเสนอ กศจ. หรือ อ.ก.ค.ศ. ที่ ก.ค.ศ. ตั้ง หรือ ก.ค.ศ. แล้วแต่กรณี พิจารณา เมื่อ กศจ. หรือ อ.ก.ค.ศ. ที่ ก.ค.ศ. ตั้ง หรือ ก.ค.ศ. พิจารณามีมติว่า ผู้นั้นขาดคุณสมบัติ ตามมาตรา ๓๐ (๓) ดังกล่าว ผู้มีอำนาจตามมาตรา ๕๓ จึงสั่งให้ออกจากราชการได้

๕) กรณีที่ทางราชการเลิกหรือยุบตำแหน่งใด ให้ผู้มีอำนาจตามมาตรา ๕๓ สั่งให้ข้าราชการครู และบุคลากรทางการศึกษาผู้ดำรงตำแหน่งนั้น ออกจากราชการได้ตามหลักเกณฑ์และวิธีการที่ ก.ค.ศ. กำหนด

๖) กรณีที่ข้าราชการครูและบุคลากรทางการศึกษาผู้ใดไม่สามารถปฏิบัติราชการให้มีประสิทธิภาพเกิดประสิทธิผล ในระดับอันเป็นที่พอใจของทางราชการได้ ให้ผู้มีอำนาจตามมาตรา ๕๓ สั่งให้ผู้นั้น ออกจากราชการ ตามหลักเกณฑ์และวิธีการที่กำหนดในกฎ ก.ค.ศ. ว่าด้วยการสั่งให้ข้าราชการครูและบุคลากรทางการศึกษา ออกจากราชการกรณีไม่สามารถปฏิบัติราชการให้มีประสิทธิภาพเกิดประสิทธิผล พ.ศ. ๒๕๕๓

๔.๕ ถูกสั่งให้ออกเพราะหย่อนความสามารถในอันที่จะปฏิบัติหน้าที่ราชการ บกพร่องในหน้าที่ราชการ หรือประพฤติตนไม่เหมาะสมกับตำแหน่งหน้าที่ราชการ ตามมาตรา ๑๑๑ ถ้าผู้มีอำนาจตามมาตรา ๕๓ เห็นว่าให้รับราชการต่อไป จะเป็นการเสียหายแก่ราชการ

การให้ออกตามมาตรา ๑๑๑ กฎหมายกำหนดให้ต้องแต่งตั้งคณะกรรมการสอบสวน ในกรณีที่มีการสอบสวนตามมาตรา ๙๘ ในเรื่องเดียวกันไว้แล้วผู้มีอำนาจตามมาตรา ๕๓ จะใช้สำนวนการสอบสวนทางวินัย ดำเนินการสั่งให้ออกจากราชการตามมาตรา ๑๑๑ ได้โดยไม่ต้องแต่งตั้งคณะกรรมการสอบสวนในเรื่องนั้นอีก (มาตรา ๑๑๑ วรรคสาม และมาตรา ๑๑๖) การสั่งให้ออกในกรณีนี้เป็นคำสั่งให้ออกเพื่อรับบำเหน็จบำนาญเหตุทดแทน

๔.๖ ถูกสั่งให้ออกเพราะมีมลทินมัวหมองตามมาตรา ๑๑๒ เป็นกรณีที่ถูกสั่งให้ออกจากราชการ เนื่องจากถูกกล่าวหาว่ากระทำความผิดวินัยอย่างร้ายแรง แต่ผลการสอบสวนไม่ได้ความว่ากระทำความผิดที่จะถูกลงโทษปลดออกหรือไล่ออกจากราชการ แต่มีมลทินหรือมัวหมองในกรณีที่ถูกสอบสวนนั้น ถ้าจะให้รับราชการต่อไป จะเป็นการเสียหายแก่ราชการ และผู้ถูกสั่งให้ออกจากราชการมีสิทธิได้รับบำเหน็จบำนาญเหตุทดแทน เป็นการสั่งให้ออกจากราชการตามมติ กศจ. อ.ก.ค.ศ. ที่ ก.ค.ศ. ตั้ง หรือ ก.ค.ศ. แล้วแต่กรณี

๔.๗ ถูกสั่งให้ออกเพราะต้องรับโทษจำคุก ตามมาตรา ๑๑๓ ข้าราชการครูและบุคลากรทางการศึกษา ผู้ใดต้องรับโทษจำคุกโดยคำสั่งของศาล หรือต้องรับโทษจำคุกโดยคำพิพากษาถึงที่สุดให้จำคุกในความผิดที่ได้กระทำความผิดโดยประมาทหรือความผิดลหุโทษ ซึ่งยังไม่ถึงกับจะต้องถูกลงโทษปลดออก หรือไล่ออกจากราชการ ผู้มีอำนาจตามมาตรา ๕๓ จะสั่งให้ผู้นั้นออกจากราชการ เพื่อรับบำเหน็จบำนาญเหตุทดแทนตามกฎหมายว่าด้วยบำเหน็จบำนาญข้าราชการก็ได้

๔.๘ ถูกสั่งให้ออกเพื่อไปรับราชการทหาร ตามมาตรา ๑๑๔ ข้าราชการครูและบุคลากรทางการศึกษา ผู้ใดไปรับราชการทหารตามกฎหมายว่าด้วยการรับราชการทหาร หมายถึง การถูกเกณฑ์ไปเป็นทหารกองประจำการ ให้ผู้มีอำนาจตามมาตรา ๕๓ สั่งให้ผู้นั้นออกจากราชการ และต้องสงวนตำแหน่งเดิมหรือตำแหน่งเทียบเท่าไว้ให้ เมื่อผู้นั้นยื่นเรื่องขอกลับเข้ารับราชการภายใน ๑๘๐ วัน นับแต่วันพ้นจากราชการทหาร โดยไม่มีความเสียหาย และไม่เป็นผู้ขาดคุณสมบัติตามมาตรา ๓๐ และไม่ได้ถูกเปลี่ยนแปลงคำสั่งเป็นให้ออกจากราชการตามมาตราอื่น

๔.๙ มีกรณีสมควรให้ออกอยู่ก่อนวันโอน ตามมาตรา ๑๑๘ ข้าราชการครูและบุคลากรทางการศึกษา ซึ่งโอนมาจากพนักงานส่วนท้องถิ่น หรือข้าราชการอื่นที่มีใช้ข้าราชการครูและบุคลากรทางการศึกษา ตามพระราชบัญญัติระเบียบข้าราชการครูและบุคลากรทางการศึกษา พ.ศ. ๒๕๔๗ หรือข้าราชการการเมือง ซึ่งมีกรณีที่เหมาะสมให้ออกจากงานหรือออกจากราชการตามกฎหมายว่าด้วยระเบียบบริหารงานบุคคลส่วนท้องถิ่น หรือกฎหมายเกี่ยวกับการบริหารงานบุคคลของข้าราชการนั้นอยู่ก่อนวันโอนมาบรรจุ ให้ผู้บังคับบัญชาของข้าราชการครูและบุคลากรทางการศึกษาผู้นั้นมีอำนาจพิจารณาดำเนินการตามหมวดนี้ได้โดยอนุโลม และในกรณีที่จะต้องสั่งให้ออกจากราชการ ให้ปรับบทกรณีให้ออกจากราชการตามกฎหมายว่าด้วยระเบียบบริหารงานบุคคลส่วนท้องถิ่นหรือกฎหมายเกี่ยวกับการบริหารงานบุคคลของข้าราชการนั้นโดยอนุโลม

๕. ถูกสั่งลงโทษปลดออก หรือไล่ออกจากราชการ

การถูกลงโทษปลดออก หรือไล่ออกจากราชการ เป็นการพ้นจากสภาพการเป็นข้าราชการ เพราะกระทำความผิดวินัยอย่างร้ายแรง ที่กฎหมายกำหนดให้ผู้บังคับบัญชาจะต้องสั่งลงโทษปลดออก หรือไล่ออกจากราชการตามความร้ายแรงแห่งกรณี โทษไล่ออกจากราชการไม่มีสิทธิได้รับบำเหน็จบำนาญ สำหรับโทษปลดออกจากราชการ มีสิทธิได้รับบำเหน็จบำนาญเสมือนว่าเป็นผู้ลาออกจากราชการ ทั้งนี้ เป็นไปตามมาตรา ๙๖

๖. ถูกสั่งให้ออกกรณีถูกเพิกถอนใบอนุญาตประกอบวิชาชีพ ตามมาตรา ๑๐๙

ข้าราชการครูและบุคลากรทางการศึกษา ผู้ใด ถูกเพิกถอนใบอนุญาตประกอบวิชาชีพ และไม่มีกรณีถูกสั่งให้ออกจากราชการตามมาตราอื่น ถ้าภายใน ๓๐ วันไม่ได้รับแต่งตั้งให้ดำรงตำแหน่งอื่นที่ไม่ต้องมีใบอนุญาตประกอบวิชาชีพผู้มีอำนาจตามมาตรา ๕๓ ต้องสั่งให้ออกจากราชการ

พระราชบัญญัติสภาครูและบุคลากรทางการศึกษา พ.ศ. ๒๕๔๖ มาตรา ๔๓ บัญญัติให้ผู้ประกอบวิชาชีพ ควบคุม คือ ครู ผู้บริหารสถานศึกษา ผู้บริหารการศึกษา และศึกษานิเทศก์ ต้องมีใบอนุญาตประกอบวิชาชีพ ถ้าฝ่าฝืนมีโทษจำคุก ๑ ปี ปรับไม่เกิน ๒ หมื่นบาท

ข้าราชการครูและบุคลากรทางการศึกษา ตำแหน่งที่ต้องมีใบอนุญาตประกอบวิชาชีพ หากถูกเพิกถอนใบอนุญาตประกอบวิชาชีพ จะเป็นผู้ขาดคุณสมบัติตามมาตรฐานตำแหน่งผู้บังคับบัญชาจึงต้องสั่งให้ออกจากราชการ เว้นแต่เปลี่ยนเป็นตำแหน่งอื่นที่ผู้นั้นมีคุณสมบัติ และเป็นตำแหน่งที่ไม่ต้องมีใบอนุญาตประกอบวิชาชีพได้ ภายใน ๓๐ วัน และต้องเป็นผู้ที่ไม่มีกรณีที่จะต้องถูกสั่งให้ออกจากราชการตามมาตราอื่น

การรายงานการดำเนินการทางวินัยและการออกจากราชการ

เมื่อผู้บังคับบัญชาได้ดำเนินการทางวินัยแก่ข้าราชการผู้ใด และสั่งยุติเรื่อง งดโทษ ลงโทษหรือสั่งให้ข้าราชการผู้ใดออกจากราชการไปแล้ว กฎหมายได้กำหนดให้มีการรายงานการดำเนินการทางวินัยหรือการสั่งให้ออกจากราชการนั้น ไปยังผู้บังคับบัญชาหรือองค์คณะบุคคลผู้มีอำนาจตามที่กฎหมายกำหนด เพื่อการตรวจสอบควบคุมมาตรฐานการดำเนินการทางวินัย การสั่งลงโทษ หรือการสั่งให้ออกจากราชการ ให้เป็นไปโดยถูกต้องเหมาะสมและเป็นธรรม

มาตรา ๑๐๔ แห่งพระราชบัญญัติระเบียบข้าราชการครูและบุคลากรทางการศึกษา พ.ศ.๒๕๔๗ และที่แก้ไขเพิ่มเติม (ฉบับที่ ๒) พ.ศ. ๒๕๕๑ บัญญัติว่า เมื่อผู้บังคับบัญชาได้ดำเนินการทางวินัยหรือดำเนินการสอบสวนข้าราชการครูและบุคลากรทางการศึกษาผู้ใด หรือสั่งให้ข้าราชการครูและบุคลากรทางการศึกษาออกจากราชการไปแล้ว ให้ดำเนินการดังต่อไปนี้

(๑) การรายงานการดำเนินการทางวินัยไม่ร้ายแรงของผู้บังคับบัญชาตั้งแต่หัวหน้าส่วนราชการ หรือผู้อำนวยการสำนักงานเขตพื้นที่การศึกษาลงมา เมื่อผู้บังคับบัญชาได้ดำเนินการทางวินัยแล้ว ให้รายงานไปยังหัวหน้าส่วนราชการ หรือผู้อำนวยการสำนักงานเขตพื้นที่การศึกษา แล้วแต่กรณี และเมื่อหัวหน้าส่วนราชการ หรือผู้อำนวยการสำนักงานเขตพื้นที่การศึกษาได้รับรายงานแล้วเห็นว่า การยุติเรื่อง การงดโทษ หรือการสั่งลงโทษ ไม่ถูกต้อง หรือไม่เหมาะสม ก็ให้มีอำนาจสั่งงดโทษ ลดสถานโทษ เพิ่มสถานโทษ เปลี่ยนแปลงและแก้ไขข้อความในคำสั่งเดิม หรือดำเนินการอย่างใดเพิ่มเติม เพื่อประกอบการพิจารณาให้ได้ความจริงและความยุติธรรมได้ตามควรแก่กรณี และหากเห็นว่ากรณีเป็นการกระทำผิดวินัยอย่างร้ายแรง ก็ให้มีอำนาจสั่งแต่งตั้งคณะกรรมการสอบสวนได้ หรือหากเห็นว่า เป็นกรณีที่ไมได้อยู่ในอำนาจหน้าที่ของตนก็ให้แจ้งหรือรายงานไปยังผู้บังคับบัญชาที่มีอำนาจหน้าที่เพื่อดำเนินการตามควรแก่กรณีต่อไป เมื่อหัวหน้าส่วนราชการหรือผู้อำนวยการสำนักงานเขตพื้นที่การศึกษาได้พิจารณาตามอำนาจหน้าที่แล้ว ให้เสนอหรือรายงาน อ.ก.ค.ศ.เขตพื้นที่การศึกษา เมื่อ อ.ก.ค.ศ.เขตพื้นที่การศึกษาได้พิจารณาแล้ว ให้รายงานไปยังหัวหน้าส่วนราชการพิจารณา แต่ในกรณีที่หัวหน้าส่วนราชการซึ่งได้รับรายงานมีความเห็นขัดแย้งกับมติ อ.ก.ค.ศ.เขตพื้นที่การศึกษา ให้เสนอ ก.ค.ศ. พิจารณาต่อไป

(๒) การรายงานการดำเนินการทางวินัยอย่างร้ายแรงของผู้บังคับบัญชาตั้งแต่หัวหน้าส่วนราชการหรือผู้อำนวยการสำนักงานเขตพื้นที่การศึกษาลงมา เมื่อผู้บังคับบัญชาได้ดำเนินการทางวินัยแล้ว ให้รายงานไปยังหัวหน้าส่วนราชการหรือผู้อำนวยการสำนักงานเขตพื้นที่การศึกษา แล้วแต่กรณี และเมื่อหัวหน้าส่วนราชการหรือผู้อำนวยการสำนักงานเขตพื้นที่การศึกษาพิจารณาตามอำนาจหน้าที่แล้ว ให้รายงาน อ.ก.ค.ศ.เขตพื้นที่การศึกษา และ ก.ค.ศ. พิจารณาตามลำดับ

สำหรับการดำเนินการทางวินัยของผู้บังคับบัญชาที่มีตำแหน่งเหนือหัวหน้าส่วนราชการหรือผู้อำนวยการสำนักงานเขตพื้นที่การศึกษาขึ้นไป และมีใช้เป็นการดำเนินการตามมติของ อ.ก.ค.ศ.เขตพื้นที่การศึกษา ให้รายงาน ก.ค.ศ. พิจารณา

ในการดำเนินการตามมาตรานี้ เมื่อ อ.ก.ค.ศ.เขตพื้นที่การศึกษา หรือ ก.ค.ศ. พิจารณาและมีมติเป็นประการใดแล้ว ให้ผู้มีอำนาจตามมาตรา ๕๓ หรือหัวหน้าส่วนราชการหรือผู้อำนวยการสำนักงานเขตพื้นที่การศึกษา แล้วแต่กรณี สั่งหรือปฏิบัติไปตามนั้น

การรายงานตามมาตรานี้ ให้เป็นไปตามระเบียบที่ ก.ค.ศ. กำหนด”

มาตรา ๑๑๖ แห่งพระราชบัญญัติระเบียบข้าราชการครูและบุคลากรทางการศึกษา พ.ศ. ๒๕๔๗ บัญญัติว่า ในกรณีที่หัวหน้าส่วนราชการหรือผู้อำนวยการสำนักงานเขตพื้นที่การศึกษาได้รับรายงานตามมาตรา ๑๐๔ (๑) หรือ (๒) แล้ว เห็นสมควรให้ข้าราชการครูและบุคลากรทางการศึกษาผู้ใดออกจากราชการ ตามมาตรา ๑๑๐ (๔) หรือ มาตรา ๑๑๑ ก็ให้หัวหน้าส่วนราชการหรือผู้อำนวยการสำนักงานเขตพื้นที่การศึกษาดำเนินการตามมาตรา ๑๑๐ (๔) หรือ มาตรา ๑๑๑ แต่ถ้าเป็นกรณีที่ได้มีการแต่งตั้งคณะกรรมการสอบสวนตามมาตราดังกล่าว หรือมาตรา ๙๘ วรรคสอง กรณีความผิดวินัยอย่างร้ายแรงไว้แล้ว ให้ส่งเรื่องให้ อ.ก.ค.ศ.เขตพื้นที่การศึกษา หรือ ก.ค.ศ. แล้วแต่กรณี พิจารณา

ในกรณีที่จะต้องสั่งให้ผู้ถูกสั่งให้ออกจากราชการกลับเข้ารับราชการ ให้นำมาตรา ๑๐๓ มาใช้บังคับโดยอนุโลม เมื่อผู้บังคับบัญชาได้สั่งให้ข้าราชการครูและบุคลากรทางการศึกษาออกจากราชการหรือดำเนินการ ตามมาตรา ๑๑๐ (๔) หรือมาตรา ๑๑๑ ให้รายงานไปยัง ก.ค.ศ. หรือ อ.ก.ค.ศ.เขตพื้นที่การศึกษา ตามระเบียบว่าด้วยการรายงานเกี่ยวกับการดำเนินการทางวินัยและการออกจากราชการที่ ก.ค.ศ. กำหนด

คำสั่งหัวหน้าคณะรักษาความสงบแห่งชาติ

คำสั่งหัวหน้าคณะรักษาความสงบแห่งชาติ ที่ ๑๙/๒๕๖๐ เรื่อง การปฏิรูปการศึกษาในภูมิภาค ของกระทรวงศึกษาธิการ ลงวันที่ ๓ เมษายน ๒๕๖๐

ข้อ ๖ ให้มีศึกษาธิการภาคเป็นผู้บังคับบัญชาข้าราชการ พนักงานราชการและลูกจ้างในสำนักงาน ศึกษาธิการภาค มีอำนาจหน้าที่รับผิดชอบการดำเนินงานของสำนักงานศึกษาธิการภาค และให้มี รองศึกษาธิการภาคจำนวนหนึ่งคน เพื่อช่วยเหลืองานศึกษาธิการภาค ทั้งนี้ ผู้ที่จะดำรงตำแหน่งรองศึกษาธิการภาค ต้องเป็นผู้ที่ดำรงตำแหน่งข้าราชการพลเรือนสามัญ ตำแหน่งประเภทอำนวยการระดับสูง หรือศึกษาธิการจังหวัด อยู่ก่อนวันที่คำสั่งนี้ใช้บังคับ ให้ปลัดกระทรวงศึกษาธิการเป็นผู้มีอำนาจสั่งบรรจุศึกษาธิการภาค และสั่งบรรจุและ แต่งตั้งรองศึกษาธิการภาคจากข้าราชการในกระทรวงศึกษาธิการ

ข้อ ๗ ในแต่ละจังหวัด ให้มีคณะกรรมการศึกษาธิการจังหวัด เรียกโดยย่อว่า “กศจ.” ประกอบด้วย

- (๑) ผู้ว่าราชการจังหวัด หรือรองผู้ว่าราชการจังหวัดที่ได้รับมอบหมาย เป็นประธานกรรมการ
- (๒) ศึกษาธิการภาคในพื้นที่ที่รับผิดชอบ เป็นรองประธานกรรมการ
- (๓) ผู้แทนสำนักงานคณะกรรมการการศึกษาขั้นพื้นฐาน ผู้แทนสำนักงานคณะกรรมการการอาชีวศึกษา

ผู้แทนสำนักงานคณะกรรมการการอุดมศึกษา ผู้แทนสำนักงานคณะกรรมการข้าราชการครูและบุคลากรทางการศึกษา ผู้แทนสำนักงานคณะกรรมการส่งเสริมการศึกษาเอกชน และผู้แทนสำนักงานส่งเสริมการศึกษานอกระบบและ การศึกษาตามอัธยาศัย เป็นกรรมการ

(๔) กรรมการผู้ทรงคุณวุฒิ จำนวนไม่เกินหกคน ซึ่งรัฐมนตรีว่าการกระทรวงศึกษาธิการแต่งตั้ง โดยความเห็นชอบของคณะกรรมการขับเคลื่อนตามข้อ ๒ โดยอย่างน้อยต้องมีผู้แทนองค์กรภาคเอกชน ผู้แทน องค์กรวิชาชีพ และผู้แทนภาคประชาชน ด้านละหนึ่งคน

(๕) ศึกษาธิการจังหวัด เป็นกรรมการและเลขานุการ

(๖) รองศึกษาธิการจังหวัด เป็นผู้ช่วยเลขานุการ

กศจ. อาจแต่งตั้งข้าราชการในสำนักงานศึกษาธิการจังหวัดจำนวนไม่เกินสองคนเป็น ผู้ช่วยเลขานุการด้วยก็ได้

ข้อ ๘ ให้ กศจ. มีอำนาจหน้าที่ในเขตจังหวัด ดังต่อไปนี้

(๑) อำนาจหน้าที่ตามที่กฎหมายว่าด้วยการศึกษาแห่งชาติ กฎหมายว่าด้วยระเบียบบริหารราชการกระทรวงศึกษาธิการ และกฎหมายว่าด้วยระเบียบข้าราชการครูและบุคลากรทางการศึกษากำหนดให้เป็นอำนาจหน้าที่ของคณะกรรมการเขตพื้นที่การศึกษาและ อ.ก.ค.ศ. เขตพื้นที่การศึกษา

ข้อ ๑๒ ให้มีศึกษาธิการจังหวัด เป็นผู้บังคับบัญชาข้าราชการ พนักงานราชการ และลูกจ้างในสำนักงานศึกษาธิการจังหวัด อยู่ภายใต้การกำกับดูแลของศึกษาธิการภาค มีอำนาจหน้าที่รับผิดชอบการดำเนินงานของสำนักงานศึกษาธิการจังหวัด รวมทั้งให้มีอำนาจหน้าที่ตามที่กฎหมายว่าด้วยระเบียบข้าราชการครูและบุคลากรทางการศึกษากำหนดให้เป็นอำนาจหน้าที่ของผู้อำนวยการสำนักงานเขตพื้นที่การศึกษาประถมศึกษาและผู้อำนวยการสำนักงานเขตพื้นที่ศึกษามัธยมศึกษาเฉพาะงานที่เกี่ยวกับ อ.ก.ค.ศ. เขตพื้นที่การศึกษาประถมศึกษา และ อ.ก.ค.ศ. เขตพื้นที่ศึกษามัธยมศึกษา และให้มีรองศึกษาธิการจังหวัด เพื่อช่วยเหลืองานศึกษาธิการจังหวัด จำนวนสามคน ให้ศึกษาธิการจังหวัด รองศึกษาธิการจังหวัด และข้าราชการที่ปฏิบัติงานในสำนักงานศึกษาธิการจังหวัดเป็นข้าราชการครูและบุคลากรทางการศึกษา ทั้งนี้ ให้ศึกษาธิการจังหวัดดำรงตำแหน่งเทียบเท่ากับข้าราชการพลเรือนสามัญประเภทอำนวยการระดับสูง และผู้ที่ดำรงตำแหน่งศึกษาธิการจังหวัดต้องเป็นผู้ที่ดำรงตำแหน่งผู้อำนวยการประเภทผู้บริหารการศึกษาหรือเป็นผู้ที่ได้รับมอบหมายให้ปฏิบัติหน้าที่รองศึกษาธิการภาคอยู่ก่อนวันที่คำสั่งนี้ใช้บังคับ ทั้งนี้ ตามหลักเกณฑ์ วิธีการและเงื่อนไข ที่ ก.ค.ศ. กำหนด

ข้อ ๑๓ การบรรจุและแต่งตั้งข้าราชการครูและบุคลากรทางการศึกษาในจังหวัดหรือกรุงเทพมหานคร ตามมาตรา ๕๓ (๓) และ (๔) แห่งพระราชบัญญัติระเบียบข้าราชการครูและบุคลากรทางการศึกษา พ.ศ. ๒๕๔๗ ซึ่งแก้ไขเพิ่มเติมโดยพระราชบัญญัติระเบียบข้าราชการครูและบุคลากรทางการศึกษา (ฉบับที่ ๒) พ.ศ. ๒๕๕๑ ให้ศึกษาธิการจังหวัดโดยความเห็นชอบของ กศจ. เป็นผู้มีอำนาจสั่งบรรจุและแต่งตั้ง

โดยที่หัวหน้าคณะกรรมการรักษาความสงบแห่งชาติ ได้มีคำสั่งหัวหน้าคณะรักษาความสงบแห่งชาติ ที่ ๑๙/๒๕๖๐ เรื่อง การปฏิรูปการศึกษาในภูมิภาคของกระทรวงศึกษาธิการ ลงวันที่ ๓ เมษายน ๒๕๖๐ ได้มีการแก้ไขเพิ่มเติมเกี่ยวกับองค์การบริหารงานบุคคล ตำแหน่ง และอำนาจสั่งบรรจุและแต่งตั้งตามกฎหมายว่าด้วยระเบียบข้าราชการครูและบุคลากรทางการศึกษา ประกอบกับกฎ ก.ค.ศ. ว่าด้วยอำนาจการสั่งลงโทษภาคทัณฑ์ ตัดเงินเดือน หรือลดเงินเดือน พ.ศ. ๒๕๖๑ มีผลใช้บังคับแล้ว ก.ค.ศ. จึงมีการปรับปรุงระเบียบ ก.ค.ศ. ว่าด้วยการรายงานเกี่ยวกับการดำเนินการทางวินัยและการออกจากราชการของข้าราชการครูและบุคลากรทางการศึกษา พ.ศ. ๒๕๕๑ ให้สอดคล้องกับคำสั่งหัวหน้าคณะรักษาความสงบแห่งชาติ ที่ ๑๙/๒๕๖๐ เรื่อง การปฏิรูปการศึกษาในภูมิภาคของกระทรวงศึกษาธิการ ลงวันที่ ๓ เมษายน ๒๕๖๐ โดยยกเลิกระเบียบ ก.ค.ศ. ดังกล่าว และออกระเบียบ ก.ค.ศ. ว่าด้วยการรายงานเกี่ยวกับการดำเนินการทางวินัยและการออกจากราชการของข้าราชการครูและบุคลากรทางการศึกษา พ.ศ. ๒๕๖๑

การรายงาน

ระเบียบ ก.ค.ศ. ว่าด้วยการรายงานเกี่ยวกับการดำเนินการทางวินัยและการออกจากราชการของข้าราชการครูและบุคลากรทางการศึกษา พ.ศ. ๒๕๖๑ กำหนดให้กระบวนการดำเนินการทางวินัย การรายงานการดำเนินการทางวินัย และการออกจากราชการสิ้นสุดที่หัวหน้าส่วนราชการ หรือ ก.ค.ศ. แล้วแต่กรณี โดยแยกเป็นข้าราชการครูและบุคลากรทางการศึกษาที่สังกัดเขตพื้นที่การศึกษา และไม่สังกัดเขตพื้นที่การศึกษา ซึ่งสรุปสาระสำคัญได้ดังนี้

๑) การรายงานการดำเนินการทางวินัยไม่ร้ายแรงของข้าราชการครูและบุคลากรทางการศึกษาที่สังกัดเขตพื้นที่การศึกษา ให้รายงานไปยังผู้บังคับบัญชา และ กศจ. และให้รายงานไปยังเลขาธิการคณะกรรมการการศึกษาขั้นพื้นฐาน หากเห็นชอบเรื่องวินัยเป็นอันยุติ หากมีความเห็นขัดแย้งให้เสนอ ก.ค.ศ.

สำหรับข้าราชการครูและบุคลากรทางการศึกษาที่ไม่สังกัดเขตพื้นที่การศึกษา ให้รายงานไปยังผู้บังคับบัญชา และ อ.ก.ค.ศ.ที่ ก.ค.ศ. ตั้ง หากเห็นชอบเรื่องวินัยเป็นอันยุติ หากมีความเห็นขัดแย้งให้เสนอ ก.ค.ศ.

๒) การรายงานการดำเนินการทางวินัยอย่างร้ายแรงของข้าราชการครูและบุคลากรทางการศึกษา ที่สังกัดเขตพื้นที่การศึกษา ให้เสนอหรือรายงาน กศจ. แล้วรายงาน ก.ค.ศ. เพื่อพิจารณาตามลำดับ

สำหรับข้าราชการครูและบุคลากรทางการศึกษาที่ไม่ได้สังกัดเขตพื้นที่การศึกษาให้เสนอหรือรายงาน อ.ก.ค.ศ.ที่ ก.ค.ศ. ตั้ง แล้วรายงาน ก.ค.ศ. เพื่อพิจารณาตามลำดับ

การรายงานการดำเนินการทางวินัย แบ่งได้เป็น ๓ กรณี ดังนี้

๑. การรายงานการดำเนินการทางวินัยไม่ร้ายแรง
๒. การรายงานการดำเนินการทางวินัยอย่างร้ายแรง
๓. การรายงานการสั่งให้ออกจากราชการ

๑. การรายงานการดำเนินการทางวินัยไม่ร้ายแรง

ก. กรณีข้าราชการครูและบุคลากรทางการศึกษาที่สังกัดเขตพื้นที่การศึกษา

(๑) เมื่อผู้บังคับบัญชาได้ดำเนินการทางวินัยแก่ข้าราชการครูและบุคลากรทางการศึกษาผู้ใดและได้สั่งยุติเรื่อง งดโทษ หรือลดโทษภาคทัณฑ์ ตัดเงินเดือน หรือลดเงินเดือนแก่ผู้นั้นแล้ว ให้รายงานไปยังผู้อำนวยการสำนักงานเขตพื้นที่การศึกษา

(๒) เมื่อผู้อำนวยการสำนักงานเขตพื้นที่การศึกษาได้รับรายงาน ตาม (๑) พิจารณาตามอำนาจหน้าที่ โดยพิจารณาตรวจสอบว่าการดำเนินการทางวินัยนั้นถูกต้องเหมาะสมแล้วหรือไม่ ในกรณีที่เห็นว่าการการสั่งยุติเรื่อง การงดโทษ หรือการสั่งลดโทษยังไม่เหมาะสม ก็มีอำนาจสั่งงดโทษ หรือลดโทษเป็นสถานโทษหรืออัตราโทษที่เบาลง เพิ่มโทษเป็นสถานโทษหรืออัตราโทษที่หนักขึ้น หรือเปลี่ยนแปลงและแก้ไขข้อความในคำสั่งเดิม หรือดำเนินการอย่างใดเพิ่มเติม เพื่อประกอบการพิจารณาให้มีความจริงและความยุติธรรมได้ตามควรแก่กรณี หรือหากเห็นว่าไม่มีความผิดก็ให้สั่งยกโทษ

(๓) ในกรณีที่เห็นว่าเป็นการกระทำผิดวินัยอย่างร้ายแรง ก็ให้ดำเนินการเพื่อให้ผู้มีอำนาจ ตามมาตรา ๕๓ สั่งแต่งตั้งคณะกรรมการสอบสวนวินัยอย่างร้ายแรง ตามมาตรา ๙๘ วรรคสอง มาตรา ๑๐๐ วรรคหก หรือมาตรา ๑๐๔ (๑) หรือดำเนินการทางวินัยอย่างร้ายแรงกรณีความผิดที่ปรากฏชัดแจ้ง โดยอาจสั่งพักราชการ หรือให้ออกจากราชการไว้ก่อน ตามมาตรา ๑๐๓ หรือกรณีที่เห็นว่าเป็นกรณีตามมาตรา ๑๑๐ (๔) หรือมาตรา ๑๑๑ ก็มีอำนาจสั่งแต่งตั้งคณะกรรมการสอบสวนได้

(๔) หากเห็นว่าไม่อยู่ในอำนาจหน้าที่หรือเกินอำนาจหน้าที่ก็ให้แจ้งหรือรายงานไปยังผู้บังคับบัญชา ที่มีอำนาจหน้าที่เพื่อดำเนินการตามควรแก่กรณีต่อไป

(๕) กรณีที่ผู้อำนวยการสำนักงานเขตพื้นที่การศึกษาได้รับรายงานตาม (๑) และพิจารณาดำเนินการตามอำนาจหน้าที่ หรือได้ดำเนินการทางวินัยไม่ร้ายแรงแก่ข้าราชการครูและบุคลากรทางการศึกษาผู้ใดแล้วให้รายงาน กศจ. พิจารณา

(๖) สำหรับกรณีที่มีการอุทธรณ์คำสั่งลงโทษของผู้บังคับบัญชา ตาม (๑) หรือ (๕) ให้เสนอ กศจ. พิจารณาอุทธรณ์ โดยต้องนำกฎ ก.ค.ศ. ว่าด้วยการอุทธรณ์และการพิจารณาอุทธรณ์ พ.ศ. ๒๕๕๐ มาใช้ โดยไม่ต้องพิจารณา รายงานการดำเนินการทางวินัย และให้ถือว่าการพิจารณาอุทธรณ์เป็นการพิจารณารายงานการดำเนินการทางวินัยด้วย

(๗) ในกรณีที่ไม่มี การอุทธรณ์ เมื่อ กศจ. พิจารณารายงานการดำเนินการทางวินัยแล้ว มีมติเป็นประการใด ให้ผู้มีอำนาจตามมาตรา ๕๓ สั่งหรือปฏิบัติไปตามนั้น และให้รายงานไปยังเลขาธิการคณะกรรมการการศึกษาขั้นพื้นฐาน

(๘) เมื่อเลขาธิการคณะกรรมการการศึกษาขั้นพื้นฐานได้รับรายงานการดำเนินการทางวินัยของข้าราชการครูและบุคลากรทางการศึกษาที่สังกัดเขตพื้นที่การศึกษา หากพิจารณาแล้วเห็นชอบกับมติของ กศจ. ให้การรายงานการดำเนินการทางวินัยเป็นอันสิ้นสุด เว้นแต่กรณีเลขาธิการคณะกรรมการการศึกษาขั้นพื้นฐานมีความเห็นขัดแย้งกับมติของ กศจ. โดยเห็นว่าการดำเนินการไม่ถูกต้อง ไม่เหมาะสม การลงโทษไม่เป็นไปตามมติคณะรัฐมนตรี หรือแนวทางที่ ก.ค.ศ. กำหนด ให้เสนอ ก.ค.ศ. พิจารณา พร้อมเหตุผลประกอบการพิจารณา เมื่อ ก.ค.ศ. พิจารณามีมติเป็นประการใดแล้ว เลขาธิการคณะกรรมการการศึกษาขั้นพื้นฐานจึงส่งไปตามนั้น

(๙) ในกรณีที่เลขาธิการคณะกรรมการการศึกษาขั้นพื้นฐาน หรือผู้บังคับบัญชาเหนือขึ้นไปได้ดำเนินการทางวินัยไม่ร้ายแรงแก่ข้าราชการครูและบุคลากรทางการศึกษาที่สังกัดเขตพื้นที่การศึกษา เมื่อดำเนินการแล้วให้รายงาน ก.ค.ศ. เพื่อพิจารณา

ข. ข้าราชการครูและบุคลากรทางการศึกษาที่ไม่สังกัดเขตพื้นที่การศึกษา

(๑) เมื่อผู้บังคับบัญชาได้ดำเนินการทางวินัยไม่ร้ายแรงแก่ข้าราชการครูและบุคลากรทางการศึกษา ผู้ใดและได้ส่งยุติเรื่อง จดโทษ หรือลงโทษภาคทัณฑ์ ตัดเงินเดือน หรือลดเงินเดือนแก่ผู้นั้นไปแล้ว ให้รายงานการดำเนินการทางวินัยไปยังหัวหน้าส่วนราชการ

(๒) เมื่อหัวหน้าส่วนราชการได้รับรายงานการดำเนินการทางวินัยต้องพิจารณาตรวจสอบความถูกต้องเหมาะสมของการดำเนินการ ถ้าเห็นว่าการยุติเรื่อง การงดโทษ หรือการสั่งลงโทษไม่ถูกต้อง หรือไม่เหมาะสม ก็ให้สั่งงดโทษหรือลดโทษเป็นสถานโทษหรืออัตราโทษที่เบาลง เพิ่มโทษเป็นสถานโทษหรืออัตราโทษที่หนักขึ้น หรือเปลี่ยนแปลงและแก้ไขข้อความในคำสั่งเดิม หรือดำเนินการอย่างใดเพิ่มเติมเพื่อประกอบการพิจารณาให้ได้ความจริง และความยุติธรรมได้ตามควรแก่กรณี หรือหากเห็นว่าไม่มีความผิดก็ให้สั่งยกโทษ

(๓) ในกรณีที่เห็นว่าเป็นความผิดวินัยอย่างร้ายแรงก็ให้สั่งแต่งตั้งคณะกรรมการสอบสวนวินัยอย่างร้ายแรง ตามมาตรา ๘๘ วรรคสอง มาตรา ๑๐๐ วรรคหก หรือ มาตรา ๑๐๔ (๑) หรือดำเนินการทางวินัยอย่างร้ายแรงกรณีความผิดที่ปรากฏชัดแจ้ง โดยอาจสั่งพักราชการหรือให้ออกจากราชการไว้ก่อน ตามมาตรา ๑๐๓ หรือกรณีที่เห็นว่าเป็นกรณีตามมาตรา ๑๑๐ (๔) หรือมาตรา ๑๑๑ ก็ให้สั่งแต่งตั้งคณะกรรมการสอบสวนแล้วดำเนินการตามกระบวนการขั้นตอนของกฎหมายต่อไป

(๔) ในกรณีที่หัวหน้าส่วนราชการได้ดำเนินการทางวินัยไม่ร้ายแรงแก่ข้าราชการครูและบุคลากรทางการศึกษาผู้ใด หรือกรณีที่ได้รับรายงาน เมื่อได้ดำเนินการตามอำนาจหน้าที่แล้วให้รายงาน อ.ก.ค.ศ. ที่ ก.ค.ศ. ตั้ง พิจารณา

(๕) สำหรับกรณีที่มีการอุทธรณ์คำสั่งลงโทษของผู้บังคับบัญชา ตาม (๑) หรือ (๔) ต้องเสนออุทธรณ์ให้ อ.ก.ค.ศ. ที่ ก.ค.ศ. ตั้ง พิจารณา โดยต้องนำกฎ ก.ค.ศ.ว่าด้วยการอุทธรณ์และการพิจารณาอุทธรณ์ พ.ศ. ๒๕๕๐ มาใช้ โดยไม่ต้องพิจารณารายงานการดำเนินการทางวินัย และให้ถือว่าการพิจารณาอุทธรณ์เป็นการพิจารณา รายงานการดำเนินการทางวินัยด้วย

(๖) เมื่อ อ.ก.ค.ศ. ที่ ก.ค.ศ. ตั้ง พิจารณามีมติเป็นประการใดแล้ว ให้หัวหน้าส่วนราชการส่งและปฏิบัติไปตามนั้น และให้การรายงานการดำเนินการทางวินัยเป็นอันสิ้นสุด เว้นแต่ในกรณีที่หัวหน้าส่วนราชการมีความเห็นขัดแย้งกับ อ.ก.ค.ศ. ที่ ก.ค.ศ. ตั้ง โดยเห็นว่าการดำเนินการไม่ถูกต้อง ไม่เหมาะสม การลงโทษไม่เป็นไปตามมติคณะรัฐมนตรี หรือแนวทางที่ ก.ค.ศ. กำหนด ให้เสนอ ก.ค.ศ. พิจารณา พร้อมเหตุผลประกอบการพิจารณา เมื่อ ก.ค.ศ. พิจารณามีมติเป็นประการใดแล้วหัวหน้าส่วนราชการจึงส่งไปตามนั้น

๒. การรายงานการดำเนินการทางวินัยอย่างร้ายแรง

ก. กรณีข้าราชการครูและบุคลากรทางการศึกษาที่สังกัดเขตพื้นที่การศึกษา

การรายงานการดำเนินการทางวินัยอย่างร้ายแรงของข้าราชการครูและบุคลากรทางการศึกษาที่สังกัดเขตพื้นที่การศึกษา เมื่อผู้มีอำนาจตามมาตรา ๕๓ (ศึกษาธิการจังหวัดหรือเลขาธิการคณะกรรมการการศึกษาขั้นพื้นฐาน แล้วแต่กรณี) มีคำสั่งแต่งตั้งคณะกรรมการสอบสวนวินัยอย่างร้ายแรงหรือมีการดำเนินการทางวินัยอย่างร้ายแรงกรณีความผิดที่ปรากฏชัดแจ้งแก่ผู้ใดแล้ว ให้ดำเนินการดังนี้

(๑) ในกรณีที่คณะกรรมการสอบสวนหรือผู้สั่งแต่งตั้งคณะกรรมการสอบสวนเห็นว่า เป็นความผิดวินัยอย่างร้ายแรงให้เสนอ กศจ. พิจารณา

(๒) ในกรณีที่คณะกรรมการสอบสวนและผู้สั่งแต่งตั้งคณะกรรมการสอบสวนเห็นว่า เป็นความผิดวินัยไม่ร้ายแรง และผู้มีอำนาจตามมาตรา ๕๓ ได้สั่งยุติเรื่อง งดโทษ หรือให้มีการส่งลงโทษภาคทัณฑ์ ตัดเงินเดือนหรือลดเงินเดือนผู้ใดแล้ว ให้รายงานไปยัง กศจ.

ในกรณีที่เห็นว่าต้องส่งลงโทษภาคทัณฑ์ ตัดเงินเดือน หรือลดเงินเดือน ให้ส่งเรื่องไปยังผู้อำนวยการสถานศึกษา หรือผู้อำนวยการสำนักงานเขตพื้นที่การศึกษาส่งลงโทษ แล้วส่งเรื่องให้ผู้มีอำนาจตามมาตรา ๕๓ เพื่อรายงานการดำเนินการทางวินัยต่อไป

(๓) ในกรณีเรื่องที่ได้รับรายงานหรือได้ดำเนินการทางวินัยแก่ข้าราชการครูและบุคลากรทางการศึกษาตาม (๒) มีการอุทธรณ์คำสั่งลงโทษ ให้นำเสนอ กศจ. พิจารณาอุทธรณ์ โดยไม่ต้องพิจารณารายงานการดำเนินการทางวินัย และให้ถือว่าการพิจารณาอุทธรณ์เป็นการพิจารณารายงานการดำเนินการทางวินัยด้วย

(๔) เมื่อ กศจ. มีมติเป็นประการใดแล้ว ให้ผู้มีอำนาจตามมาตรา ๕๓ สั่งหรือปฏิบัติไปตามนั้นและให้รายงาน ก.ค.ศ. เพื่อพิจารณาพร้อมสำนวนการสอบสวน

(๕) เมื่อ ก.ค.ศ. พิจารณามีมติเป็นประการใด ให้ผู้มีอำนาจตามมาตรา ๕๓ สั่งหรือปฏิบัติให้เป็นไปตามนั้น และให้การรายงานการดำเนินการทางวินัยเป็นอันสิ้นสุด

(๖) ในกรณีที่เลขาธิการคณะกรรมการการศึกษาขั้นพื้นฐานหรือผู้บังคับบัญชาเหนือขึ้นไปได้ดำเนินการทางวินัยอย่างร้ายแรงแก่ข้าราชการครูและบุคลากรทางการศึกษาที่อยู่ในสังกัดเขตพื้นที่การศึกษา ให้เสนอ ก.ค.ศ. พิจารณาพร้อมสำนวนการสอบสวน เมื่อ ก.ค.ศ. พิจารณามีมติเป็นประการใดให้ผู้บังคับบัญชาสั่งหรือปฏิบัติไปตามนั้น

ข. กรณีข้าราชการครูและบุคลากรทางการศึกษาที่ไม่สังกัดเขตพื้นที่การศึกษา

การรายงานการดำเนินการทางวินัยอย่างร้ายแรงของข้าราชการครูและบุคลากรทางการศึกษาที่มีได้สังกัดเขตพื้นที่การศึกษา เมื่อผู้มีอำนาจตามมาตรา ๕๓ (หัวหน้าส่วนราชการ) มีคำสั่งแต่งตั้งคณะกรรมการสอบสวนวินัยอย่างร้ายแรง หรือมีการดำเนินการทางวินัยอย่างร้ายแรงกรณีความผิดที่ปรากฏชัดแจ้งแก่ผู้ใดแล้ว ให้ดำเนินการดังนี้

(๑) ในกรณีที่คณะกรรมการสอบสวนหรือผู้สั่งแต่งตั้งคณะกรรมการสอบสวนเห็นว่า เป็นความผิดวินัยอย่างร้ายแรง ให้เสนอ อ.ก.ค.ศ. ที่ ก.ค.ศ. ตั้ง พิจารณา

(๒) ในกรณีที่คณะกรรมการสอบสวนและผู้สั่งแต่งตั้งคณะกรรมการสอบสวน เห็นว่าเป็นความผิดวินัยไม่ร้ายแรง และผู้มีอำนาจตามมาตรา ๕๓ ได้สั่งยุติเรื่อง งดโทษ หรือลงโทษภาคทัณฑ์ ตัดเงินเดือนหรือลดเงินเดือนผู้ใดแล้ว ให้รายงาน อ.ก.ค.ศ. ที่ ก.ค.ศ. ตั้ง

(๓) ในกรณีเรื่องที่ได้รับรายงานหรือได้ดำเนินการทางวินัยแก่ข้าราชการครูและบุคลากรทางการศึกษาตาม (๒) มีการอุทธรณ์คำสั่งลงโทษ ให้นำเสนอ อ.ก.ค.ศ. ที่ ก.ค.ศ. ตั้ง พิจารณาอุทธรณ์ โดยไม่ต้องพิจารณารายงานการดำเนินการทางวินัย และให้ถือว่าการพิจารณาอุทธรณ์เป็นการพิจารณารายงานการดำเนินการทางวินัยด้วย

(๔) เมื่อ อ.ก.ค.ศ. ที่ ก.ค.ศ. ตั้ง พิจารณามีมติเป็นประการใดให้ผู้มีอำนาจตามมาตรา ๕๓ สั่งหรือปฏิบัติให้เป็นไปตามมติ แล้วรายงานไปยัง ก.ค.ศ. พร้อมสำนวนการสอบสวน

(๕) เมื่อ ก.ค.ศ. พิจารณามีมติเป็นประการใด ให้ผู้มีอำนาจตามมาตรา ๕๓ สั่งและปฏิบัติให้เป็นไปตามนั้น และให้การรายงานการดำเนินการทางวินัยเป็นอันสิ้นสุด

๓. การรายงานการสั่งให้ออกจากราชการ

ก. กรณีข้าราชการครูและบุคลากรทางการศึกษาที่สังกัดเขตพื้นที่การศึกษา

การรายงานการสั่งให้ออกจากราชการของข้าราชการครูและบุคลากรทางการศึกษาที่สังกัดเขตพื้นที่การศึกษา

(๑) เมื่อผู้มีอำนาจตามมาตรา ๕๓ ได้สั่งให้ข้าราชการครูและบุคลากรทางการศึกษาผู้ใดออกจากราชการ

๑.๑ ตามมาตรา ๔๙ ซึ่งกฎหมายบัญญัติให้ผู้บังคับบัญชาสั่งให้ออกโดยพลัน กรณี

- ขาดคุณสมบัติทั่วไป ตามมาตรา ๓๐
- ขาดคุณสมบัติตามมาตรฐานตำแหน่ง ตามมาตรา ๔๒
- ขาดคุณสมบัติพิเศษ ตามมาตรา ๔๘

๑.๒ การสั่งให้ออกจากราชการกรณีไม่พ้นทดลองการปฏิบัติหน้าที่ราชการ หรือไม่ผ่านการประเมินการเตรียมความพร้อมและพัฒนาอย่างเข้ม ตามมาตรา ๕๖ วรรคสอง วรรคสาม และวรรคห้า

๑.๓ การสั่งให้ออกตามมาตรา ๑๑๐ (๑) (๓) และ (๖) เพราะเหตุ

- เจ็บป่วยไม่อาจปฏิบัติหน้าที่ราชการได้โดยสม่ำเสมอ
- ไม่มีสัญชาติไทย
- เป็นผู้ดำรงตำแหน่งทางการเมือง สมาชิกสภาท้องถิ่น หรือผู้บริหารท้องถิ่น
- เป็นผู้ไร้ความสามารถ จิตฟั่นเฟือนไม่สมประกอบ หรือเป็นโรคตามที่กำหนดในกฎ ก.ค.ศ.
- เป็นผู้บกพร่องในศีลธรรมอันดีสำหรับการเป็นผู้ประกอบวิชาชีพครูและบุคลากรทางการศึกษา
- เป็นกรรมการบริหารพรรคการเมือง หรือเจ้าหน้าที่ในพรรคการเมือง
- เป็นบุคคลล้มละลาย
- ไม่สามารถปฏิบัติราชการให้มีประสิทธิภาพเกิดประสิทธิผลในระดับอันเป็นที่พอใจของทางราชการได้

๑.๔ การสั่งให้ออกจากราชการตามมาตรา ๑๑๓ กรณีต้องรับโทษจำคุกโดยคำสั่งของศาลหรือต้องรับโทษจำคุกโดยคำพิพากษาถึงที่สุดให้จำคุกในความผิดที่ได้กระทำโดยประมาท หรือความผิดลหุโทษ ซึ่งยังไม่ถึงกับต้องถูกลงโทษปลดออกหรือไล่ออกจากราชการ

๑.๕ การสั่งให้ออกจากราชการตามมาตรา ๑๑๘ กรณีมีเหตุที่สมควรให้ออกอยู่ก่อนวันโอนมาบรรจุและแต่งตั้งเป็นข้าราชการครูและบุคลากรทางการศึกษา

(๒) เมื่อผู้มีอำนาจตามมาตรา ๕๓ มีคำสั่งแล้วให้รายงานไปยัง กศจ. เพื่อทราบ

(๓) ในกรณีที่เลขาธิการคณะกรรมการการศึกษาขั้นพื้นฐานเป็นผู้ดำเนินการตาม (๑) ให้รายงาน ก.ค.ศ. เพื่อทราบ

(๔) ในกรณีที่ผู้มีอำนาจตามมาตรา ๕๓ ได้ดำเนินการสอบสวนตามมาตรา ๑๑๐ (๔) กรณีเป็นผู้ไม่เลื่อมใสในระบอบประชาธิปไตยอันมีพระมหากษัตริย์ทรงเป็นประมุขตามรัฐธรรมนูญแห่งราชอาณาจักรไทย

หรือมาตรา ๑๑๑ กรณีหย่อนความสามารถในอันที่จะปฏิบัติหน้าที่ราชการ บกพร่องในหน้าที่ราชการหรือประพฤติตนไม่เหมาะสมกับตำแหน่งหน้าที่ราชการ แล้วให้เสนอ กศจ. พิจารณา เมื่อมีการสั่งการตามมติแล้วให้รายงานไปยัง ก.ค.ศ. เพื่อพิจารณาด้วย

(๕) ในกรณีที่นายกรัฐมนตรี รัฐมนตรีเจ้าสังกัด หรือปลัดกระทรวงศึกษาธิการได้สั่งให้ข้าราชการครูและบุคลากรทางการศึกษาที่สังกัดเขตพื้นที่การศึกษาผู้ใดออกจากราชการ ตาม (๔) แล้ว ให้เสนอ ก.ค.ศ. พิจารณา

อนึ่ง การให้ออกจากราชการตามมาตรา ๑๑๒ กรณีมีมลทินมัวหมองในกรณีที่ถูกลบสอนอยู่ในหลักเกณฑ์ที่จะต้องรายงาน ก.ค.ศ. เนื่องจากมีมูลมาจากการมีคำสั่งแต่งตั้งคณะกรรมการสอบสวนวินัยอย่างร้ายแรง

ข. กรณีข้าราชการครูและบุคลากรทางการศึกษาที่ไม่สังกัดเขตพื้นที่การศึกษา

การรายงานการสั่งให้ออกจากราชการของข้าราชการครูและบุคลากรทางการศึกษา ที่มีได้สังกัดเขตพื้นที่การศึกษา

(๑) เมื่อผู้มีอำนาจตามมาตรา ๕๓ ได้สั่งให้ข้าราชการครูและบุคลากรทางการศึกษาผู้ใดออกจากราชการ ตามมาตรา ๔๙ มาตรา ๕๖ วรรคสอง วรรคสาม และวรรคห้า มาตรา ๑๑๐ (๑) (๓) และ (๖) มาตรา ๑๑๓ หรือมาตรา ๑๑๘ แล้ว ให้รายงาน อ.ก.ค.ศ. ที่ ก.ค.ศ. ตั้ง เพื่อทราบ

(๒) ในกรณีที่ผู้มีอำนาจตามมาตรา ๕๓ ได้ดำเนินการสอบสวนตามมาตรา ๑๑๐ (๔) กรณีเป็นผู้ไม่เลื่อมใสในระบอบประชาธิปไตยอันมีพระมหากษัตริย์ทรงเป็นประมุขตามรัฐธรรมนูญแห่งราชอาณาจักรไทย หรือมาตรา ๑๑๑ กรณีหย่อนความสามารถในอันที่จะปฏิบัติหน้าที่ราชการ บกพร่องในหน้าที่ราชการหรือประพฤติตนไม่เหมาะสมกับตำแหน่งหน้าที่ราชการ แล้วให้เสนอ อ.ก.ค.ศ. ที่ ก.ค.ศ. ตั้ง พิจารณามติ เมื่อสั่งการตามมติแล้วให้รายงานไปยัง ก.ค.ศ. เพื่อพิจารณาด้วย

(๓) กรณีที่เป็นการดำเนินการของนายกรัฐมนตรี รัฐมนตรีเจ้าสังกัด ปลัดกระทรวงการท่องเที่ยวและกีฬา หรือปลัดกระทรวงวัฒนธรรม ให้เสนอ ก.ค.ศ. หรือองค์การบริหารงานบุคคลที่ทำการแทน ก.ค.ศ. พิจารณา

ทั้งนี้ การรายงานเกี่ยวกับการดำเนินการทางวินัยและการให้ออกจากราชการของผู้บังคับบัญชาหรือผู้มีอำนาจตามมาตรา ๕๓ ให้ส่งสำนวนการสอบสวนและเอกสารการพิจารณา บันทึกสรุปประวัติและข้อเท็จจริงพร้อมทั้งสำเนาคำสั่ง จำนวน ๒ ฉบับ ภายใน ๗ วันทำการ ในกรณีที่รายงานเลยกำหนดเวลา ให้รายงานเหตุที่พิจารณาดำเนินการไม่ทันตามกำหนดเวลานั้นไปด้วย

การรายงานการดำเนินการทางวินัย ก่อนนำเสนอ กศจ. หรือ อ.ก.ค.ศ. ที่ ก.ค.ศ. ตั้ง พิจารณาให้ตรวจสอบว่ามีการอุทธรณ์ในรายนั้นหรือไม่ หากมีการอุทธรณ์ให้พิจารณาอุทธรณ์ โดยไม่ต้องพิจารณารายงานการดำเนินการทางวินัย

ให้ผู้บังคับบัญชาหรือผู้มีอำนาจตามมาตรา ๕๓ ที่ได้รับรายงาน พิจารณาดำเนินการตามอำนาจหน้าที่ให้เสร็จและรายงานการดำเนินการทางวินัยหรือการให้ออกจากราชการนั้นต่อไปตามลำดับภายในสามสิบวันนับแต่วันที่ได้รับรายงาน ในกรณีที่รายงานเลยกำหนดเวลา ให้รายงานเหตุที่พิจารณาดำเนินการไม่ทันตามกำหนดเวลานั้นไปด้วย

เมื่อผู้บังคับบัญชาหรือผู้มีอำนาจตามมาตรา ๕๓ ได้มีคำสั่งใด ๆ เกี่ยวกับการดำเนินการทางวินัยให้ส่งสำเนาคำสั่งจำนวน ๒ ฉบับ ไปยังสำนักงาน ก.ค.ศ. ภายใน ๑๕ วันทำการ นับแต่วันที่มิคำสั่ง ให้ ก.ค.ศ. ตรวจสอบ

ข้าราชการครูและบุคลากรทางการศึกษาในสังกัดสถานศึกษาที่สอนระดับปริญญา

การรายงานการดำเนินการทางวินัยและการสั่งให้ออกจากราชการของข้าราชการครูและบุคลากรทางการศึกษาในสังกัดสถานศึกษาที่สอนระดับปริญญา ให้รายงานไปยังหัวหน้าส่วนราชการ ตามข้อบังคับของสภาสถานศึกษา ตามกฎหมายว่าด้วยการจัดตั้งสถานศึกษานั้น ๆ โดยให้สถานศึกษาทำหน้าที่แทน ก.ค.ศ.

การอุทธรณ์

เมื่อข้าราชการครูและบุคลากรทางการศึกษาผู้ใดกระทำความผิดวินัยและถูกลงโทษ กฎหมายให้สิทธิข้าราชการครูและบุคลากรทางการศึกษาผู้นั้นมีโอกาสร้องขอให้ผู้มีอำนาจหน้าที่ตามกฎหมายได้ยกเรื่องที่ดำเนินการสั่งลงโทษขึ้นมาพิจารณาใหม่โดยการอุทธรณ์คำสั่งของผู้บังคับบัญชาได้ การอุทธรณ์จึงเป็นหลักประกันความเป็นธรรมสำหรับข้าราชการครูและบุคลากรทางการศึกษา การจัดให้มีหลักประกันเพื่อคุ้มครองหรือให้ความเป็นธรรมเป็นหลักการสำคัญประการหนึ่งในการบริหารงานบุคคล ทั้งนี้ โดยมีจุดมุ่งหมายเพื่อคุ้มครองป้องกันมิให้ข้าราชการครูและบุคลากรทางการศึกษาต้องถูกกลั่นแกล้ง หรือได้รับการปฏิบัติโดยไม่เป็นธรรม

การอุทธรณ์คำสั่งลงโทษ

การอุทธรณ์สำหรับข้าราชการครูและบุคลากรทางการศึกษา ต้องดำเนินการตามหลักเกณฑ์และวิธีการที่บัญญัติไว้ในพระราชบัญญัติระเบียบข้าราชการครูและบุคลากรทางการศึกษา พ.ศ. ๒๕๔๗ หมวด ๘ มาตรา ๑๒๑ - มาตรา ๑๒๖ ทั้งนี้ การอุทธรณ์และการพิจารณาอุทธรณ์ให้เป็นไปตามที่กำหนดในกฎ ก.ค.ศ. ว่าด้วยการอุทธรณ์และการพิจารณาอุทธรณ์ พ.ศ. ๒๕๕๐

โดยที่คำสั่งหัวหน้าคณะรักษาความสงบแห่งชาติ ที่ ๑๙/๒๕๖๐ ลงวันที่ ๓ เมษายน ๒๕๖๐ ข้อ ๗ ประกอบข้อ ๘ กำหนดให้ในแต่ละจังหวัด มีคณะกรรมการศึกษาธิการจังหวัด (กศจ.) มีอำนาจหน้าที่ในเขตจังหวัดนั้น ตามที่กฎหมายว่าด้วยการศึกษาแห่งชาติ กฎหมายว่าด้วยระเบียบบริหารราชการกระทรวงศึกษาธิการ และกฎหมายว่าด้วยระเบียบข้าราชการครูและบุคลากรทางการศึกษา กำหนดให้เป็นอำนาจหน้าที่ของคณะกรรมการเขตพื้นที่การศึกษา และ อ.ก.ค.ศ. เขตพื้นที่การศึกษา มีผลทำให้มีการโอนอำนาจหน้าที่ของ อ.ก.ค.ศ. เขตพื้นที่การศึกษา ไปเป็นอำนาจของ กศจ. นอกจากนี้ ในข้อ ๑๓ ยังได้กำหนดให้ศึกษาธิการจังหวัดเป็นผู้มีอำนาจตามมาตรา ๕๓ (๓) และ (๔) แห่งพระราชบัญญัติระเบียบข้าราชการครูและบุคลากรทางการศึกษา พ.ศ. ๒๕๔๗ ซึ่งแก้ไขเพิ่มเติมโดยพระราชบัญญัติระเบียบข้าราชการครูและบุคลากรทางการศึกษา พ.ศ. ๒๕๔๗ (ฉบับที่ ๒) พ.ศ. ๒๕๕๑ โดยความเห็นชอบของ กศจ. ดังนั้น จึงทำให้การอุทธรณ์ และการพิจารณาอุทธรณ์คำสั่งลงโทษของข้าราชการครูและบุคลากรทางการศึกษาที่เป็นอำนาจของ อ.ก.ค.ศ. เขตพื้นที่การศึกษา เป็นอำนาจหน้าที่ของ กศจ.

ความหมายและวัตถุประสงค์

การอุทธรณ์ หมายถึง การที่ผู้ถูกลงโทษทางวินัยร้องขอให้ผู้มีอำนาจหน้าที่ตามกฎหมายกำหนดไว้ยกเรื่องขึ้นพิจารณาใหม่ให้เป็นไปในทางที่เป็นคุณแก่ผู้ถูกลงโทษ

วัตถุประสงค์ เพื่อตรวจสอบและถ่วงดุลการใช้อำนาจของผู้บังคับบัญชา โดยเปิดโอกาสให้ผู้ถูกลงโทษทางวินัยได้ร้องขอความยุติธรรมจากการใช้อำนาจดังกล่าว ซึ่งมี กศจ. อ.ก.ค.ศ. ที่ ก.ค.ศ. ตั้ง หรือ ก.ค.ศ. แล้วแต่กรณี เป็นผู้พิจารณาวินิจฉัย

ผู้มีสิทธิอุทธรณ์

ผู้มีสิทธิอุทธรณ์ ได้แก่ ข้าราชการครูและบุคลากรทางการศึกษาผู้ที่ถูกลงโทษทางวินัย

๑. โทษวินัยไม่ร้ายแรง ได้แก่ โทษภาคทัณฑ์ ตัดเงินเดือน ลดเงินเดือน

๒. โทษวินัยอย่างร้ายแรง ได้แก่ โทษปลดออกจากราชการ ไล่ออกจากราชการ

การพิจารณาอุทธรณ์คำสั่งลงโทษทางวินัยไม่ร้ายแรง

การพิจารณาอุทธรณ์คำสั่งลงโทษทางวินัยไม่ร้ายแรง หมายถึง การอุทธรณ์คำสั่งลงโทษภาคทัณฑ์ ตัดเงินเดือน ลดเงินเดือน ของข้าราชการครูและบุคลากรทางการศึกษา ที่ผู้บังคับบัญชามีอำนาจสั่งลงโทษ ตามกฎ ก.ค.ศ. ว่าด้วยอำนาจการลงโทษภาคทัณฑ์ ตัดเงินเดือนหรือลดเงินเดือน พ.ศ. ๒๕๖๑ กำหนดให้ ผู้อำนวยการสถานศึกษามีอำนาจลงโทษภาคทัณฑ์หรือตัดเงินเดือนได้ครั้งหนึ่งในอัตราร้อยละสองหรือร้อยละสี่ ของเงินเดือนที่ผู้นั้นได้รับในวันที่มีคำสั่งลงโทษเป็นเวลาหนึ่งเดือน สองเดือน หรือสามเดือน นายกรัฐมนตรี รัฐมนตรี เจ้าสังกัด ปลัดกระทรวง เลขาธิการ อธิบดี อธิการบดี ศึกษาธิการจังหวัดหรือผู้อำนวยการสำนักงานเขตพื้นที่ การศึกษาหรือผู้ที่ดำรงตำแหน่งอย่างอื่นที่มีฐานะเทียบเท่า มีอำนาจลงโทษภาคทัณฑ์ หรือตัดเงินเดือนได้ครั้ง หนึ่ง ในอัตราร้อยละสองหรือร้อยละสี่ของเงินเดือนที่ผู้นั้นได้รับ ในวันที่มีคำสั่งลงโทษเป็นเวลาหนึ่งเดือน สองเดือน หรือสามเดือน หรือลดเงินเดือนครั้งหนึ่งในอัตราร้อยละสองหรือร้อยละสี่ของเงินเดือนที่ผู้นั้นได้รับ ในวันที่มีคำสั่งลงโทษ ทั้งนี้ มาตรา ๑๒๑ แห่งพระราชบัญญัติระเบียบข้าราชการครูและบุคลากรทางการศึกษา พ.ศ. ๒๕๔๗ ให้มีสิทธิอุทธรณ์ ต่อ อ.ก.ค.ศ. เขตพื้นที่การศึกษา (ปัจจุบันคือ กศจ.) อ.ก.ค.ศ. ที่ ก.ค.ศ. ตั้ง หรือ ก.ค.ศ. แล้วแต่กรณี

หลักเกณฑ์การอุทธรณ์คำสั่งลงโทษทางวินัยไม่ร้ายแรง

๑. การอุทธรณ์โทษภาคทัณฑ์ ตัดเงินเดือนหรือลดเงินเดือน ของข้าราชการครูและบุคลากร ทางการศึกษา สังกัดเขตพื้นที่การศึกษา ที่นายกรัฐมนตรี้ รัฐมนตรีเจ้าสังกัด เลขาธิการคณะกรรมการการศึกษา ขั้นพื้นฐานเป็นผู้สั่งลงโทษ หรือคำสั่งของผู้บังคับบัญชาที่ส่งตามมติของ กศจ. ให้อุทธรณ์ต่อ ก.ค.ศ. และให้ ก.ค.ศ. เป็นผู้พิจารณา

๒. การอุทธรณ์โทษภาคทัณฑ์ ตัดเงินเดือนหรือลดเงินเดือน ของข้าราชการครูและบุคลากร ทางการศึกษา สังกัดเขตพื้นที่การศึกษา ที่ผู้อำนวยการสำนักงานเขตพื้นที่การศึกษา หรือผู้อำนวยการ สถานศึกษา เป็นผู้สั่งลงโทษให้อุทธรณ์ ต่อ กศจ. และให้ กศจ. เป็นผู้พิจารณา

๓. การอุทธรณ์โทษภาคทัณฑ์ ตัดเงินเดือนหรือลดเงินเดือน ของข้าราชการครูและบุคลากร ทางการศึกษา ที่มีได้สังกัดเขตพื้นที่การศึกษา ที่นายกรัฐมนตรี้ รัฐมนตรีเจ้าสังกัด ปลัดกระทรวง เป็นผู้สั่งลงโทษ หรือคำสั่งของผู้บังคับบัญชาที่ส่งตามมติของ อ.ก.ค.ศ.ที่ ก.ค.ศ. ตั้ง ให้อุทธรณ์ต่อ ก.ค.ศ. และให้ ก.ค.ศ. เป็นผู้พิจารณา

๔. การอุทธรณ์โทษภาคทัณฑ์ ตัดเงินเดือนหรือลดเงินเดือนของข้าราชการครูและบุคลากร ทางการศึกษา ที่มีได้สังกัดเขตพื้นที่การศึกษา ที่ปลัดกระทรวงศึกษาธิการ เลขาธิการ อธิบดี หรือผู้อำนวยการสถานศึกษา เป็นผู้สั่งลงโทษ ให้อุทธรณ์ ต่อ อ.ก.ค.ศ.ที่ ก.ค.ศ. ตั้ง และให้ อ.ก.ค.ศ. ที่ ก.ค.ศ. ตั้ง เป็นผู้พิจารณา

การอุทธรณ์คำสั่งลงโทษทางวินัยอย่างร้ายแรง

การพิจารณาอุทธรณ์คำสั่งลงโทษทางวินัยอย่างร้ายแรง หมายถึงการอุทธรณ์คำสั่งลงโทษปลดออก จากราชการ หรือไล่ออกจากราชการ ของข้าราชการครูและบุคลากรทางการศึกษา ตามมาตรา ๑๒๒ แห่ง พระราชบัญญัติระเบียบข้าราชการครูและบุคลากรทางการศึกษา พ.ศ. ๒๕๔๗ ที่ให้มีสิทธิอุทธรณ์ ต่อ ก.ค.ศ.

หลักเกณฑ์การอุทธรณ์คำสั่งลงโทษทางวินัยอย่างร้ายแรง

การอุทธรณ์คำสั่งลงโทษปลดออกจากราชการ หรือไล่ออกจากราชการของข้าราชการครู และบุคลากรทางการศึกษาทั้งที่สังกัดเขตพื้นที่การศึกษา และมีได้สังกัดเขตพื้นที่การศึกษาให้อุทธรณ์ ต่อ ก.ค.ศ. และให้ ก.ค.ศ. เป็นผู้พิจารณา

หลักการพิจารณาอุทธรณ์คำสั่งลงโทษ

การพิจารณาอุทธรณ์ต้องดำเนินการให้เป็นไปตามกฎ ก.ค.ศ. ว่าด้วยการอุทธรณ์และการพิจารณาอุทธรณ์ พ.ศ. ๒๕๕๐ โดยเมื่อได้รับหนังสืออุทธรณ์คำสั่งลงโทษ แล้วในการพิจารณามีแนวดำเนินการ ดังนี้

๑. การพิจารณาตรวจสอบหนังสืออุทธรณ์

๑.๑ อุทธรณ์ต้องทำเป็นหนังสือ การอุทธรณ์คำสั่งลงโทษต้องทำเป็นหนังสือต้องมีสาระและมีลายมือชื่อผู้อุทธรณ์

- การอุทธรณ์ให้อุทธรณ์ภายในสามสิบวันนับแต่วันที่ได้รับแจ้งคำสั่ง
- การอุทธรณ์จะทำเป็นสิ่งอื่นใดที่ไม่ใช่หนังสือไม่ได้

๑.๒ สาระในหนังสืออุทธรณ์

- **ต้องมีข้อเท็จจริงและเหตุผลในการอุทธรณ์** ในหนังสืออุทธรณ์จะต้องมีข้อความแสดงข้อเท็จจริงหรือข้อกฎหมายหรือเหตุผลในการอุทธรณ์ให้เห็นว่า ผู้อุทธรณ์ถูกลงโทษโดยไม่ถูกต้องหรือไม่เป็นธรรมอย่างไร หรือมีข้อคัดค้าน ข้อโต้แย้งอย่างไร

- **ต้องปรากฏลายมือชื่อผู้อุทธรณ์** ผู้อุทธรณ์จะต้องลงลายมือชื่อในหนังสืออุทธรณ์ด้วยตนเอง ผู้อื่นจะลงลายมือชื่อแทนผู้อุทธรณ์ไม่ได้

- **ต้องปรากฏที่อยู่ของผู้อุทธรณ์** ผู้อุทธรณ์จะต้องระบุที่อยู่ของผู้อุทธรณ์ที่สามารถติดต่อได้ไว้ในหนังสืออุทธรณ์ (ข้อ ๔ วรรคสอง)

- **การขอแถลงการณ์ด้วยวาจา** ผู้อุทธรณ์สามารถที่จะแสดงความประสงค์ ขอแถลงการณ์ด้วยวาจาในชั้นพิจารณาของ กศจ. อ.ก.ค.ศ.ที่ ก.ค.ศ. ตั้ง หรือ ก.ค.ศ. ไว้ในหนังสืออุทธรณ์ หรือจะทำเป็นหนังสือต่างหากก็ได้ โดยต้องยื่นหรือส่งหนังสือขอแถลงการณ์ด้วยวาจานั้นต่อ กศจ. อ.ก.ค.ศ. ที่ ก.ค.ศ. ตั้ง หรือ ก.ค.ศ. โดยตรง ภายในสามสิบวันนับแต่วันที่ได้อื่นหรือส่งหนังสืออุทธรณ์ (ข้อ ๔ วรรคสาม)

๑.๓ การยื่นหรือส่งหนังสืออุทธรณ์

การอุทธรณ์คำสั่งลงโทษวินัยไม่ร้ายแรงของข้าราชการครูและบุคลากรทางการศึกษา สังกัดเขตพื้นที่การศึกษา ต้องทำเป็นหนังสือถึงประธาน กศจ. หรือศึกษาธิการจังหวัด (ข้อ ๙ วรรคหนึ่ง) เนื่องจากศึกษาธิการจังหวัดทำหน้าที่เป็นกรรมการและเลขานุการ

ข้าราชการครูและบุคลากรทางการศึกษาสังกัดสำนักงานเขตพื้นที่การศึกษาประถมศึกษา ให้ยื่นหรือส่งหนังสืออุทธรณ์ต่อประธาน กศจ. หรือศึกษาธิการจังหวัดที่สำนักงานเขตพื้นที่การศึกษาประถมศึกษา ตั้งอยู่ หรือส่งผ่านผู้บังคับบัญชา ได้แก่ ผู้อำนวยการสถานศึกษาหรือผู้อำนวยการสำนักงานเขตพื้นที่การศึกษาประถมศึกษา แล้วแต่กรณี และให้ผู้บังคับบัญชาส่งหนังสืออุทธรณ์ไปยังศึกษาธิการจังหวัด

ข้าราชการครูและบุคลากรทางการศึกษาสังกัดสำนักงานเขตพื้นที่การศึกษามัธยมศึกษา ให้ยื่นหรือส่งหนังสืออุทธรณ์ต่อประธาน กศจ. หรือศึกษาธิการจังหวัด ที่เป็นที่ตั้งของหน่วยงานการศึกษา ที่ผู้นั้นดำรงตำแหน่งอยู่ หรือส่งผ่านผู้บังคับบัญชา ได้แก่ ผู้อำนวยการสถานศึกษาหรือผู้อำนวยการสำนักงานเขตพื้นที่การศึกษามัธยมศึกษา แล้วแต่กรณี และให้ผู้บังคับบัญชาส่งหนังสืออุทธรณ์ไปยังศึกษาธิการจังหวัดที่เป็นที่ตั้งของหน่วยงานการศึกษาที่ผู้นั้นดำรงตำแหน่งอยู่

ข้าราชการครูและบุคลากรทางการศึกษาที่ได้สังกัดสำนักงานเขตพื้นที่การศึกษาต้องยื่นหรือส่งหนังสืออุทธรณ์ต่อประธาน อ.ก.ค.ศ.ที่ ก.ค.ศ. ตั้ง หรือหน่วยงานหรือส่วนราชการที่ทำหน้าที่เลขานุการของ อ.ก.ค.ศ. ที่ ก.ค.ศ. ตั้ง

สำหรับการอุทธรณ์ คำสั่งลงโทษปลดออกจากราชการ ไล่ออกจากราชการหรือคำสั่งของผู้บังคับบัญชาที่สั่งตามมติของ กศจ. หรือ อ.ก.ค.ศ. ที่ ก.ค.ศ. ตั้ง แล้วแต่กรณี ทั้งที่สังกัดเขตพื้นที่การศึกษา และมีได้สังกัดเขตพื้นที่การศึกษาต้องยื่นหรือส่งหนังสืออุทธรณ์ต่อประธาน ก.ค.ศ. หรือเลขาธิการ ก.ค.ศ. และยื่นที่สำนักงาน ก.ค.ศ. ทั้งนี้ กรณียื่นอุทธรณ์ผ่านผู้บังคับบัญชา ผู้บังคับบัญชามีหน้าที่ส่งหนังสืออุทธรณ์ไปยังศึกษาธิการจังหวัด หน่วยงานหรือส่วนราชการที่ทำหน้าที่เลขานุการ อ.ก.ค.ศ. ที่ ก.ค.ศ. ตั้ง หรือ ก.ค.ศ. ภายในสามวันทำการนับแต่วันที่ได้รับหนังสืออุทธรณ์ (ข้อ ๙ วรรคสาม)

๑.๔ การยื่นอุทธรณ์คำสั่งลงโทษเพิ่มเติม เมื่อผู้อุทธรณ์ได้ยื่นหนังสืออุทธรณ์คำสั่งลงโทษต่อ กศจ. อ.ก.ค.ศ.ที่ ก.ค.ศ. ตั้ง หรือ ก.ค.ศ. ไว้โดยชอบแล้ว หากผู้อุทธรณ์ยื่นเอกสารหลักฐานเพิ่มเติมก่อนที่ กศจ. อ.ก.ค.ศ.ที่ ก.ค.ศ. ตั้ง หรือ ก.ค.ศ. เริ่มการพิจารณาอุทธรณ์ก็ให้ กศจ. อ.ก.ค.ศ.ที่ ก.ค.ศ. ตั้ง หรือ ก.ค.ศ. รับไว้พิจารณา (ข้อ ๙ วรรคหก)

๑.๕ การตรวจสอบเวลาและการนับเวลาในการยื่นอุทธรณ์

การตรวจสอบกำหนดเวลาในการยื่นอุทธรณ์ต้องตรวจสอบจากหลักฐานการได้รับแจ้งคำสั่งลงโทษว่าผู้อุทธรณ์ได้รับแจ้งคำสั่งลงโทษเมื่อใด และมีการแจ้งสิทธิในการอุทธรณ์คำสั่งลงโทษต่อ กศจ. อ.ก.ค.ศ. ที่ ก.ค.ศ. ตั้ง หรือ ก.ค.ศ. ให้ผู้อุทธรณ์ทราบหรือไม่

- **กรณีมีการแจ้งสิทธิให้อุทธรณ์คำสั่งลงโทษต่อ กศจ.** ให้ดำเนินการตรวจสอบว่าผู้อุทธรณ์ได้ยื่นหนังสืออุทธรณ์คำสั่งลงโทษภายในสามสิบวันนับแต่วันที่ได้รับแจ้งคำสั่งลงโทษหรือไม่ (ข้อ ๓ วรรคหนึ่ง ของกฎ ก.ค.ศ.)

- **กรณีไม่มีการแจ้งสิทธิให้อุทธรณ์คำสั่งลงโทษต่อ กศจ.** กรณีผู้สั่งลงโทษทางวินัยไม่แจ้งสิทธิและระยะเวลาในการอุทธรณ์ให้ผู้อุทธรณ์ทราบ จะทำให้ระยะเวลาใช้สิทธิของการยื่นอุทธรณ์ขยายออกไปอีก ถ้ามีการแจ้งสิทธิให้อุทธรณ์ใหม่ก็ยอมทำให้ผู้อุทธรณ์มีสิทธิอุทธรณ์คำสั่งลงโทษภายในสามสิบวันนับแต่วันที่ได้รับแจ้งสิทธิครั้งใหม่ แต่ถ้าไม่มีการแจ้งสิทธิให้อุทธรณ์คำสั่งลงโทษใหม่สิทธิการอุทธรณ์จะขยายเป็นหนึ่งปีนับแต่วันที่ได้รับแจ้งคำสั่ง (มาตรา ๔๐ แห่งพระราชบัญญัติวิธีปฏิบัติราชการทางปกครอง พ.ศ. ๒๕๔๗)

๑.๖ การรับทราบคำสั่งและการนับระยะเวลาในการอุทธรณ์ (ข้อ ๓ และข้อ ๑๘ ของกฎ ก.ค.ศ.)

การรับทราบคำสั่ง ให้ถือวันที่ผู้ถูกลงโทษลงลายมือชื่อรับทราบคำสั่งลงโทษทางวินัยเป็นวันที่ได้รับแจ้งคำสั่ง

ในกรณีที่ผู้อุทธรณ์ไม่ยอมลงลายมือชื่อรับทราบคำสั่งลงโทษ แต่ได้มีการแจ้งคำสั่งลงโทษให้ผู้อุทธรณ์ทราบพร้อมกับมอบสำเนาคำสั่งลงโทษให้ผู้อุทธรณ์ รวมทั้งทำบันทึกลงวัน เดือน ปี เวลา และสถานที่ที่แจ้ง และลงลายมือชื่อผู้แจ้ง พร้อมทั้งพยานรู้เห็นไว้เป็นหลักฐานแล้ว ให้ถือวันที่แจ้งนั้น เป็นวันที่ผู้อุทธรณ์ได้รับแจ้งคำสั่ง

ในกรณีที่ไมอาจแจ้งให้ผู้ถูกลงโทษลงลายมือชื่อรับทราบคำสั่งลงโทษได้โดยตรง แต่ได้มีการแจ้งเป็นหนังสือโดยส่งสำเนาคำสั่งลงโทษทางไปรษณีย์ลงทะเบียนตอบรับไปให้ผู้ถูกลงโทษ ณ ที่อยู่ของผู้ถูกลงโทษ ซึ่งปรากฏตามหลักฐานของทางราชการ โดยส่งสำเนาคำสั่งลงโทษไปให้สองฉบับเพื่อให้ผู้ถูกลงโทษเก็บไว้หนึ่งฉบับ และให้ผู้ถูกลงโทษลงลายมือชื่อ และวัน เดือน ปีที่รับทราบคำสั่งลงโทษส่งกลับคืนมาเพื่อเก็บไว้เป็นหลักฐานหนึ่งฉบับในกรณีเช่นนี้ เมื่อล่วงพ้นระยะเวลาสิบห้าวัน นับแต่วันที่ปรากฏในใบตอบรับทางไปรษณีย์ลงทะเบียนว่าผู้ถูกลงโทษได้รับเอกสารดังกล่าวหรือมีผู้รับแทนแล้ว แม้ยังไม่ได้รับสำเนาคำสั่งลงโทษ

ฉบับที่ให้ผู้ถูกลงโทษลงลายมือชื่อและวันเดือนปีที่รับทราบคำสั่งลงโทษกลับคืนมา ให้ถือว่าผู้ถูกลงโทษได้รับแจ้งคำสั่งแล้ว

การนับเวลาเริ่มต้น ให้เริ่มนับวันถัดจากวันที่ผู้อุทธรณ์ลงลายมือชื่อรับทราบคำสั่งลงโทษเป็นวันเริ่มระยะเวลาอุทธรณ์

การนับเวลาสิ้นสุด ถ้าวันสุดท้ายแห่งการนับเวลาตรงกับวันหยุดราชการให้วันวันเริ่มเปิดทำการใหม่เป็นวันสุดท้ายแห่งการนับเวลานั้น

ทั้งนี้ ในกรณีที่ผู้อุทธรณ์นำหนังสืออุทธรณ์มายื่นด้วยตนเอง ให้ถือวันที่ได้ประทับตรารับและลงทะเบียนไว้เป็นหลักฐานเป็นวันยื่นหนังสืออุทธรณ์ (ข้อ ๙ วรรคสี่) และหากผู้อุทธรณ์ ส่งหนังสืออุทธรณ์ทางไปรษณีย์ต้องถือวันที่ทำการไปรษณีย์ต้นทางประทับตรารับที่ซองหนังสือเป็นวันส่งหนังสืออุทธรณ์ (ข้อ ๙ วรรคห้า)

เมื่อ ก.ค.จ. อ.ก.ค.ศ.ที่ ก.ค.ศ. ตั้ง หรือ ก.ค.ศ. ได้พิจารณาหนังสืออุทธรณ์ของผู้อุทธรณ์แล้ว เห็นว่าเป็นอุทธรณ์ที่ทำเป็นหนังสือ มีสาระสำคัญถูกต้องครบถ้วนและอยู่ในกำหนดระยะเวลาอุทธรณ์ ก็ให้รับอุทธรณ์ดังกล่าวไว้พิจารณาวินิจฉัย

หากหนังสืออุทธรณ์มีข้อบกพร่องหรือมีข้อความที่อ่านไม่เข้าใจหรือผิดพลาดอันเห็นได้ชัดว่าเกิดจากความไม่รู้หรือความเลินเล่อของผู้อุทธรณ์ ให้เจ้าหน้าที่แนะนำให้ดำเนินการแก้ไขเพิ่มเติมให้ถูกต้อง ตามมาตรา ๒๗ แห่งพระราชบัญญัติวิธีปฏิบัติราชการทางปกครอง พ.ศ. ๒๕๓๙ และที่แก้ไขเพิ่มเติม (ฉบับที่ ๒) พ.ศ. ๒๕๕๗

๒. การพิจารณาอุทธรณ์

เมื่อตรวจสอบหนังสืออุทธรณ์ของผู้อุทธรณ์ และเห็นว่าเป็นอุทธรณ์ที่รับไว้พิจารณาต่อไปได้แล้ว จะต้องพิจารณาตรวจสอบข้อเท็จจริงและข้อกฎหมายจากสำนวนการสืบสวน สำนวนการสอบสวน หรือสำนวนการไต่สวนของ ป.ป.ช. หรือองค์กรตรวจสอบตามกฎหมายอื่น รวมทั้งพิจารณาคำอุทธรณ์ในประเด็นปัญหาข้อกฎหมายและข้อเท็จจริงของผู้อุทธรณ์ ดังต่อไปนี้ด้วย

๒.๑ ตรวจสอบความชอบด้วยกฎหมาย

๒.๑.๑ ตรวจสอบกระบวนการดำเนินการทางวินัย

- ผู้สั่งแต่งตั้งคณะกรรมการสอบสวนทางวินัยเป็นผู้มีอำนาจตามกฎหมายหรือไม่ เช่น หากเป็นการสั่งแต่งตั้งคณะกรรมการสอบสวนวินัยอย่างร้ายแรงในวันที่หรือหลังจากวันที่ ๓ เมษายน ๒๕๖๐ เป็นอำนาจของศึกษาธิการจังหวัด

- คณะกรรมการสอบสวนมีคุณสมบัติตามที่กฎหมายกำหนดหรือไม่ เช่น ประธานกรรมการดำรงตำแหน่งและวิทยฐานะไม่ต่ำกว่าผู้ถูกกล่าวหาหรือไม่ และมีผู้ได้รับปริญญาทางกฎหมายเป็นกรรมการสอบสวนหรือไม่ เป็นต้น

- คำสั่งแต่งตั้งคณะกรรมการสอบสวนระบุว่าเป็นวินัยไม่ร้ายแรงหรือวินัยอย่างร้ายแรง และมีสาระสำคัญครบถ้วนตามที่กฎหมายกำหนด (แบบ สว. ๑) หรือไม่

- มีการแจ้งข้อกล่าวหาและอธิบายข้อกล่าวหาตามที่กฎหมายกำหนด (แบบ สว. ๒) หรือไม่

- มีการแจ้งข้อกล่าวหาและรับทราบข้อกล่าวหา และสรุปพยานหลักฐานที่สนับสนุนข้อกล่าวหา (แบบ สว. ๓) โดยระบุว่าเป็นความผิดวินัยกรณีใด ตามมาตราใด รวมทั้งระบุวัน เวลา

สถานที่ และการกระทำที่มีลักษณะเป็นการสนับสนุนข้อกล่าวหา พร้อมสรุปพยานบุคคล พยานหลักฐาน ที่สนับสนุนข้อกล่าวหาตามที่กฎหมายกำหนด หรือไม่

- การสอบปากคำพยานเป็นไปตามที่กฎหมายกำหนดหรือไม่ เช่น การสอบปากคำ พยานซึ่งเป็นเด็ก ต้องมีข้าราชการครูที่เป็นกลางและเชื่อถือได้ และบุคคลที่เด็กร้องขอหรือไว้วางใจเข้าร่วม ในการสอบปากคำด้วย (ข้อ ๒๘ ของกฎ ก.ค.ศ. ว่าด้วยสอบสวนพิจารณา พ.ศ. ๒๕๕๐)

- มีการประชุมกรรมการสอบสวนตามที่กฎหมายกำหนด หรือไม่
- คำสั่งลงโทษทางวินัยสั่งโดยผู้มีอำนาจตามที่กฎหมายกำหนด หรือไม่
- คำสั่งลงโทษระบุเหตุผล ข้อเท็จจริงอันเป็นสาระสำคัญ ข้อกฎหมาย ที่อ้างอิง ข้อพิจารณาและข้อสนับสนุนในการใช้ดุลพินิจของผู้ออกคำสั่ง หรือไม่

- คำสั่งลงโทษทางวินัยเป็นเรื่องเดียวกับที่ได้มีการแจ้งข้อกล่าวหาและสรุป พยานหลักฐานที่สนับสนุนข้อกล่าวหา หรือไม่

๒.๑.๒ ตรวจสอบผู้พิจารณาทางปกครอง

ตรวจสอบกรณีที่มีเหตุทำให้เจ้าหน้าที่พิจารณาทางปกครองไม่ได้หรือมีเหตุอันมี สภาพรัยแรงอันอาจทำให้การพิจารณาไม่เป็นกลาง ตามมาตรา ๑๓ และมาตรา ๑๖ แห่งพระราชบัญญัติวิธีปฏิบัติ ราชการทางปกครอง พ.ศ. ๒๕๓๙ ซึ่งอาจทำให้การพิจารณาทางปกครองนั้น ไม่ชอบด้วยกฎหมาย โดยอาจ เกิดขึ้นได้ในหลายกรณี และหลายกระบวนการพิจารณาทางปกครอง เช่น กรรมการสืบสวนและกรรมการ สอบสวนเป็นบุคคลคนเดียวกัน

๒.๑.๓ ตรวจสอบคำอุทธรณ์ในปัญหาข้อกฎหมาย

๑) การคัดค้านผู้พิจารณา (กศจ.)

ในกรณีที่ผู้อุทธรณ์มีการคัดค้านผู้พิจารณาอุทธรณ์ว่ามีเหตุที่จะทำให้ทำการ พิจารณาทางปกครองไม่ได้ ตามข้อ ๖ ของกฎ ก.ค.ศ. ว่าด้วยการอุทธรณ์และการพิจารณาอุทธรณ์ พ.ศ. ๒๕๕๐ ด้วยเหตุอย่างหนึ่งอย่างใด ดังต่อไปนี้

- รู้เห็นเหตุการณ์ในการกระทำผิดวินัยที่ผู้อุทธรณ์ถูกลงโทษ
- มีส่วนได้เสียในการกระทำผิดวินัยที่ผู้อุทธรณ์ถูกลงโทษ
- มีสาเหตุโกรธเคืองผู้อุทธรณ์
- เป็นผู้บังคับบัญชาผู้สั่งลงโทษ
- เป็นผู้กล่าวหาหรือคู่สมรส บุพการี ผู้สืบสันดาน หรือพี่น้องร่วมบิดามารดา

หรือร่วมบิดาหรือมารดากับผู้กล่าวหา

โดยการคัดค้านอนุกรรมการหรือกรรมการผู้พิจารณาอุทธรณ์นั้น ผู้อุทธรณ์ ต้องแสดงข้อเท็จจริงที่เป็นเหตุแห่งการคัดค้านไว้ในหนังสืออุทธรณ์ หรือแจ้งเพิ่มเติมเป็นหนังสือก่อนที่ กศจ. อ.ก.ค.ศ. ที่ ก.ค.ศ. ตั้ง หรือ ก.ค.ศ. เริ่มพิจารณาอุทธรณ์

เมื่อมีเหตุหรือมีการคัดค้านแล้ว อนุกรรมการหรือกรรมการผู้นั้นจะขอ ถอนตัวไม่ร่วมพิจารณาอุทธรณ์นั้นก็ได้ ถ้าอนุกรรมการหรือกรรมการผู้นั้นมิได้ขอถอนตัวให้อนุกรรมการหรือ กรรมการที่เหลืออยู่นอกจากอนุกรรมการหรือกรรมการผู้ถูกคัดค้านพิจารณาข้อเท็จจริงที่คัดค้าน หากเห็นว่า ข้อเท็จจริงนั้นน่าเชื่อถือ ให้แจ้งอนุกรรมการหรือกรรมการผู้นั้นทราบ และมีให้ร่วมพิจารณาอุทธรณ์นั้น เว้นแต่ จะพิจารณาเห็นว่า การให้อนุกรรมการหรือกรรมการผู้นั้นร่วมพิจารณาอุทธรณ์ดังกล่าวจะเป็นประโยชน์ยิ่งกว่า เพราะจะทำให้ได้ความจริงและเป็นธรรมจะให้อนุกรรมการหรือกรรมการผู้นั้นร่วมพิจารณาอุทธรณ์นั้นก็ได้

๒) อุทธรณ์ในปัญหาข้อกฎหมายอื่น

ในกรณีที่ผู้อุทธรณ์มีการอุทธรณ์ปัญหาข้อกฎหมาย กศจ. อ.ก.ค.ศ. ที่ ก.ค.ศ. ตั้ง หรือ ก.ค.ศ. จะต้องพิจารณาและมีความเห็นในปัญหาข้อกฎหมายของผู้อุทธรณ์เป็นรายประเด็นด้วย

เมื่อ กศจ. อ.ก.ค.ศ. ที่ ก.ค.ศ. ตั้ง หรือ ก.ค.ศ. พิจารณาแล้วเห็นว่ากระบวนการดำเนินการทางวินัยชอบด้วยกฎหมายแล้ว จะต้องพิจารณาในข้อเท็จจริงต่อไป แต่หากเห็นว่า กระบวนการดำเนินการทางวินัยขั้นตอนใดไม่ชอบด้วยกฎหมาย หรือคำอุทธรณ์ฟังขึ้นในปัญหาข้อกฎหมายจะต้องพิจารณามีมติให้ไปดำเนินการใหม่ให้ถูกต้องต่อไป โดยในชั้นนี้ยังไม่จำเป็นต้องพิจารณาข้อเท็จจริง

๒.๒ การนั่งพิจารณา

องค์ประชุมในการนั่งพิจารณาอุทธรณ์ของ กศจ. อ.ก.ค.ศ. ที่ ก.ค.ศ. ตั้ง หรือ ก.ค.ศ. ต้องถือปฏิบัติตามพระราชบัญญัติวิธีปฏิบัติราชการทางปกครอง พ.ศ. ๒๕๓๙ ตามมาตรา ๑๓ และมาตรา ๑๖ โดยต้องไม่เป็นผู้มีลักษณะต้องห้ามในการพิจารณาทางปกครอง และไม่มีสภาพร้ายแรงอันอาจทำให้การพิจารณาทางปกครองไม่เป็นกลางด้วย เช่น เคยเป็นคณะกรรมการสอบสวนวินัย หรือเคยเป็นคณะกรรมการสืบสวนข้อเท็จจริงในกรณี ๆ นั้นมาก่อน

๒.๓ การพิจารณาวินิจฉัยข้อเท็จจริง

กศจ. อ.ก.ค.ศ. ที่ ก.ค.ศ. ตั้ง หรือ ก.ค.ศ. จะต้องพิจารณาอุทธรณ์จากสำนวนการสืบสวนหรือการพิจารณาเบื้องต้นของผู้บังคับบัญชา สำนวนการสอบสวนทางวินัยหรือสำนวนของ ป.ป.ช. หรือองค์กรตรวจสอบตามกฎหมายอื่นที่ปรากฏในสำนวนและในกรณีจำเป็นอาจขอเอกสารหลักฐานจากหน่วยงานอื่น หรือให้บุคคลใด หรือหน่วยงานใด มาชี้แจงเพื่อนำไปประกอบการพิจารณาได้ โดยพิจารณาเปรียบเทียบกับหนังสืออุทธรณ์นำมาพิจารณาหักล้างซึ่งน้ำหนักพยาน (ข้อ ๑๓ วรรคหนึ่ง ของกฎ ก.ค.ศ.)

ในกรณีที่ผู้อุทธรณ์ขอแถลงการณ์ด้วยวาจาต่อที่ประชุม กศจ. อ.ก.ค.ศ. ที่ ก.ค.ศ. ตั้ง หรือ ก.ค.ศ. ให้นัดให้ผู้อุทธรณ์มาแถลงการณ์ด้วยวาจาต่อที่ประชุม โดยให้แจ้งให้ผู้ส่งลงโทษทราบด้วยว่า ถ้าประสงค์จะแถลงแก้ก็ให้มาแถลงด้วยตนเองหรือมอบหมายเป็นหนังสือให้ข้าราชการที่เกี่ยวข้องเป็นผู้แทนมาแถลงแก้ต่อที่ประชุมครั้งนั้นได้ (ข้อ ๑๓ วรรคสาม) แต่อย่างไรก็ดี หาก กศจ. อ.ก.ค.ศ. ที่ ก.ค.ศ. ตั้งหรือ ก.ค.ศ. พิจารณาเห็นว่า การแถลงการณ์ด้วยวาจาไม่จำเป็นแก่การพิจารณาวินิจฉัยอุทธรณ์จะแจ้งการแถลงการณ์ด้วยวาจาก็ได้ (ข้อ ๑๓ วรรคสอง ของกฎ ก.ค.ศ.)

ทั้งนี้ หากให้ผู้อุทธรณ์แถลงการณ์ก็นำคำแถลงการณ์ด้วยวาจามาประกอบการพิจารณาโดยถือว่าเป็นส่วนหนึ่งของคำอุทธรณ์ด้วย

ในการพิจารณาอุทธรณ์คำสั่งลงโทษจะต้องพิจารณาถึงการใช้ดุลพินิจของผู้บังคับบัญชาในการพิจารณาความผิดนั้น ซึ่งประกอบด้วยเหตุผลที่ได้วินิจฉัยจากข้อเท็จจริงโดยละเอียดถี่ถ้วนจากพยานหลักฐานทั้งสองฝ่ายว่ามีน้ำหนักเพียงพอที่จะรับฟังได้ว่าผู้อุทธรณ์กระทำผิดตามข้อกล่าวหา ผู้บังคับบัญชาจะต้องวางตัวเป็นกลาง ไม่มีอคติหรือความลำเอียง และการสั่งลงโทษเหมาะสมกับความผิดตามที่กฎหมายกำหนดและตามมาตรฐานโทษ นอกจากนี้จะต้องนำหลักนิติธรรมและหลักมโนธรรมมาประกอบการพิจารณาด้วย กล่าวคือ

- หลักนิติธรรม ได้แก่ การพิจารณาโดยยึดกฎหมายเป็นหลัก การกระทำใดจะเป็นความผิดทางวินัยกรณีใด ต้องมีกฎหมายบัญญัติว่าการกระทำนั้นเป็นความผิดทางวินัย หากไม่มีกฎหมายบัญญัติว่าการกระทำนั้นเป็นความผิดทางวินัย ก็ไม่ถือว่าเป็นการกระทำผิดวินัย ในการพิจารณาว่าการกระทำใดเป็นความผิดวินัยกรณีใด ต้องพิจารณาให้เข้าองค์ประกอบของการทำความผิดกรณีนั้นด้วย ถ้าข้อเท็จจริงบ่งชี้ว่าเข้าองค์ประกอบความผิดตามมาตราใด ก็ปรับบทความผิดไปตามมาตรานั้น และลงโทษไปตามความผิดนั้น

- หลักมโนธรรม ได้แก่ การพิจารณาให้เป็นไปโดยถูกต้องเที่ยงธรรมตามความเป็นจริงและตามเหตุและผลที่ควรจะเป็น หมายถึง การพิจารณาความผิดไม่ควรคำนึงถึงแต่ความถูกผิดตามกฎหมายเท่านั้น แต่ควรคำนึงถึงความยุติธรรมด้วย โดยจะต้องคำนึงถึงสภาพความเป็นจริงของเรื่องนั้น ๆ ว่าเป็นอย่างไรแล้วพิจารณาความผิดไปตามสภาพความเป็นจริง

๒.๔ การพิจารณามิมติ

เมื่อ กศจ. อ.ก.ค.ศ.ที่ ก.ค.ศ. ตั้ง หรือ ก.ค.ศ. พิจารณาวินิจฉัยอุทธรณ์วินัยไม่ร้ายแรงแล้วเสร็จ สามารถมีมติได้ตามข้อ ๑๔ ของ กฎ ก.ค.ศ. ว่าด้วยการอุทธรณ์และการพิจารณาอุทธรณ์ พ.ศ. ๒๕๕๐ ดังนี้

- (๑) ถ้าเห็นว่าการสั่งลงโทษถูกต้องและเหมาะสมกับความผิดแล้ว ให้มีมติให้ยกอุทธรณ์
- (๒) ถ้าเห็นว่าการสั่งลงโทษไม่ถูกต้องหรือไม่เหมาะสมกับความผิด และเห็นว่าผู้อุทธรณ์ได้กระทำผิด ควรได้รับโทษหนักขึ้น ให้มีมติให้เพิ่มโทษเป็นสถานโทษที่หนักขึ้น
- (๓) ถ้าเห็นว่าการสั่งลงโทษไม่ถูกต้องหรือไม่เหมาะสมกับความผิด และเห็นว่าผู้อุทธรณ์ได้กระทำผิดวินัยไม่ร้ายแรง ควรได้รับโทษเบาลง ให้มีมติให้ลดโทษเป็นสถานโทษที่เบาลง
- (๔) ถ้าเห็นว่าการสั่งลงโทษไม่ถูกต้องหรือไม่เหมาะสมกับความผิด และเห็นว่าผู้อุทธรณ์ได้กระทำผิดวินัยไม่ร้ายแรง ซึ่งเป็นการกระทำผิดวินัยเล็กน้อยและมีเหตุอันควรงดโทษ ให้มีมติให้สั่งงดโทษโดยให้ทำทัณฑ์บนเป็นหนังสือหรือว่ากล่าวตักเตือนก็ได้

(๕) ถ้าเห็นว่าการสั่งลงโทษไม่ถูกต้อง และเห็นว่าการกระทำของผู้อุทธรณ์ไม่เป็นความผิดวินัยหรือพยานหลักฐานยังฟังไม่ได้ว่าผู้อุทธรณ์กระทำผิดวินัย ให้มีมติให้ยกโทษ

(๖) ถ้าเห็นว่าการสั่งลงโทษไม่ถูกต้องหรือไม่เหมาะสม ให้มีมติให้แก้ไขเปลี่ยนแปลงข้อความให้เป็นการถูกต้องเหมาะสม

(๗) ถ้าเห็นว่าการสั่งลงโทษไม่ถูกต้องหรือไม่เหมาะสมกับความผิดและเห็นว่ากรณีมีมูลที่ควรกล่าวหาว่าผู้อุทธรณ์กระทำผิดวินัยอย่างร้ายแรง ให้มีมติให้ผู้บังคับบัญชาแต่งตั้งคณะกรรมการสอบสวนตามมาตรา ๙๘ วรรคสอง และดำเนินการตามกฎหมายต่อไป

(๘) ในกรณีที่เห็นว่าเป็นความผิดวินัยอย่างร้ายแรงกรณีความผิดที่ปรากฏชัดแจ้งตามที่กำหนดในกฎ ก.ค.ศ. หรือเห็นว่าเป็นความผิดวินัยอย่างร้ายแรงและได้มีการดำเนินการทางวินัยตามมาตรา ๙๘ วรรคสองแล้ว ให้มีมติให้เพิ่มโทษเป็นปลดออกหรือไล่ออกจากราชการ

(๙) ถ้าเห็นว่าการสั่งลงโทษไม่ถูกต้องหรือไม่เหมาะสมกับความผิดและเห็นว่า ผู้อุทธรณ์มีกรณีสมควรแต่งตั้งคณะกรรมการสอบสวนหรือให้ออกจากราชการตามมาตรา ๑๑๐ (๔) มาตรา ๑๑๑ หรือมาตรา ๑๑๒ ให้มีมติให้ผู้บังคับบัญชาแต่งตั้งคณะกรรมการสอบสวน และดำเนินการตามกฎหมายต่อไป

(๑๐) ถ้าเห็นสมควรดำเนินการโดยประการอื่นใด เพื่อให้มีความถูกต้องตามกฎหมายและมีความเป็นธรรมให้มีมติให้ดำเนินการได้ตามควรแก่กรณี

ในกรณีที่ กศจ. อ.ก.ค.ศ.ที่ ก.ค.ศ. ตั้ง หรือ ก.ค.ศ. พิจารณาแล้วเห็นสมควรที่จะต้องสอบสวนใหม่หรือสอบสวนเพิ่มเติม เพื่อประโยชน์แห่งความถูกต้องและเหมาะสมตามความเป็นธรรม ก็มีอำนาจสอบสวนใหม่หรือสอบสวนเพิ่มเติมในเรื่องนั้นได้ตามความจำเป็น โดยจะสอบสวนเองหรือแต่งตั้งคณะกรรมการสอบสวนให้สอบสวนใหม่หรือสอบสวนเพิ่มเติมแทนก็ได้ หรือกำหนดประเด็นหรือข้อสำคัญที่ต้องการทราบส่งไปให้ผู้สอบสวนเดิมทำการสอบสวนเพิ่มเติมได้ (ข้อ ๑๓ วรรคสี่ ของกฎ ก.ค.ศ.)

ในการสอบสวนใหม่หรือสอบสวนเพิ่มเติม ถ้า กศจ. อ.ก.ค.ศ.ที่ ก.ค.ศ. ตั้ง หรือ ก.ค.ศ. หรือคณะกรรมการสอบสวนที่ได้รับแต่งตั้งดังกล่าวข้างต้น เห็นสมควรส่งประเด็นหรือข้อสำคัญใดที่ต้องการทราบไปสอบสวนพยานหลักฐานซึ่งอยู่ต่างท้องที่หรือต่างเขตพื้นที่การศึกษา ให้มีอำนาจกำหนดประเด็นหรือข้อสำคัญนั้นส่งไปเพื่อให้หัวหน้าส่วนราชการ หรือหัวหน้าหน่วยงานในท้องที่หรือเขตพื้นที่การศึกษานั้นทำการสอบสวนแทนได้ (ข้อ ๑๓ วรรคห้า ของกฎ ก.ค.ศ.)

๓. การแจ้งผลการพิจารณาอุทธรณ์และการแจ้งสิทธิแก่ผู้อุทธรณ์

๓.๑ เมื่อ กศจ. อ.ก.ค.ศ.ที่ ก.ค.ศ. ตั้ง หรือ ก.ค.ศ. ได้พิจารณาอุทธรณ์แล้วมีมติเป็นประการใด แล้วให้ผู้มีอำนาจตามมาตรา ๕๓ แห่งพระราชบัญญัติระเบียบข้าราชการครูและบุคลากรทางการศึกษา พ.ศ. ๒๕๔๗ และที่แก้ไขเพิ่มเติมต้องส่งหรือปฏิบัติให้เป็นไปตามนั้น (ข้อ ๑๕ ของกฎ ก.ค.ศ.)

๓.๒ แจ้งผลการพิจารณาอุทธรณ์พร้อมแจ้งสิทธิการฟ้องคดีต่อศาลปกครองภายในกำหนดระยะเวลาที่กำหนดไว้ในกฎหมายว่าด้วยการจัดตั้งศาลปกครองและวิธีพิจารณาคดีปกครองให้ผู้อุทธรณ์ทราบด้วย และผู้อุทธรณ์จะอุทธรณ์ต่อไปอีกไม่ได้ (กรณีผู้อุทธรณ์ถูกตั้งกรรมการสอบสวนวินัยไม่ร้ายแรง)

๓.๓ สำหรับกรณีที่ตั้งคณะกรรมการสอบสวนวินัยอย่างร้ายแรงแก่ผู้อุทธรณ์ และผู้มีอำนาจตามมาตรา ๕๓ แห่งพระราชบัญญัติดังกล่าวได้ส่งลงโทษวินัยไม่ร้ายแรง เมื่อ กศจ. อ.ก.ค.ศ. ที่ ก.ค.ศ. ตั้งพิจารณาอุทธรณ์คำสั่งลงโทษวินัยไม่ร้ายแรง แล้วเพิ่มโทษผู้อุทธรณ์จากโทษภาคทัณฑ์ ตัดเงินเดือน หรือลดเงินเดือนเป็นโทษปลดออกหรือไล่ออกจากราชการ หรือให้ออกกึ่งไม่ใช้โทษทางวินัย ให้แจ้งสิทธิการอุทธรณ์หรือร้องทุกข์แล้วแต่กรณีต่อ ก.ค.ศ. ได้อีกครั้งหนึ่ง (ข้อ ๑๖ ของกฎ ก.ค.ศ.) ภายใน ๓๐ วัน นับแต่วันได้รับแจ้งผลการพิจารณาอุทธรณ์

๔. การขอลถอนอุทธรณ์

เมื่อผู้อุทธรณ์ได้มีการยื่นอุทธรณ์ไว้แล้ว หากประสงค์จะถอนอุทธรณ์ สามารถขอลถอนอุทธรณ์ก่อนที่จะมีการพิจารณาวินิจฉัยอุทธรณ์ โดยทำเป็นหนังสือยื่นต่อศึกษาธิการจังหวัด หรือประธาน กศจ. อ.ก.ค.ศ. ที่ ก.ค.ศ. ตั้ง หรือ ก.ค.ศ. การพิจารณาอุทธรณ์ให้เป็นอันระงับ

หมายเหตุ

การพิจารณาอุทธรณ์กรณีผู้อุทธรณ์ย้ายจากสำนักงานเขตพื้นที่การศึกษาเดิมไปสังกัดต่างเขตพื้นที่การศึกษา ซึ่งอยู่ในอำนาจหน้าที่ของ กศจ. แห่งใหม่ ให้ดำเนินการตามข้อ ๑๒ ของกฎ ก.ค.ศ. ว่าด้วยการอุทธรณ์และการพิจารณาอุทธรณ์ พ.ศ. ๒๕๕๐ ดังนี้

๑. กรณีที่ผู้ถูกลงโทษได้ย้ายไปสังกัดเขตพื้นที่การศึกษา ซึ่งตั้งอยู่ต่าง กศจ. โดยยังไม่ได้ยื่นอุทธรณ์คำสั่งลงโทษ ให้ยื่นอุทธรณ์ต่อ กศจ. ที่หน่วยงานการศึกษาแห่งใหม่ของผู้อุทธรณ์ตั้งอยู่ในพื้นที่

๒. กรณีที่ผู้อุทธรณ์ได้ยื่นอุทธรณ์ไว้แล้ว ต่อมาได้ย้ายไปสังกัดเขตพื้นที่การศึกษาซึ่งตั้งอยู่ต่าง กศจ. และ กศจ. (อ.ก.ค.ศ. เขตพื้นที่การศึกษา) เดิมนั้นยังมิได้มีมติให้ส่งเรื่องอุทธรณ์และเอกสารหลักฐานไปให้ กศจ. ที่หน่วยงานการศึกษาแห่งใหม่ของผู้อุทธรณ์ตั้งอยู่เป็นผู้พิจารณาวินิจฉัยอุทธรณ์ต่อไป

๓. กรณีที่ผู้อุทธรณ์ได้ย้ายไปสังกัดเขตพื้นที่การศึกษา ซึ่งตั้งอยู่ต่าง กศจ. หลังจาก กศจ. ได้มีมติแล้ว แต่ผู้บังคับบัญชาผู้มีอำนาจยังมีคำสั่งหรือปฏิบัติให้เป็นไปตามมติเดิม ให้ส่งเรื่องอุทธรณ์และเอกสารหลักฐานที่เกี่ยวข้องพร้อมทั้งรายงานการประชุม และมีมติ กศจ. ไปให้ผู้บังคับบัญชาผู้มีอำนาจใหม่เป็นผู้ส่งหรือปฏิบัติให้เป็นไปตามมตินั้น

ทั้งนี้ กรณีผู้อุทธรณ์ย้าย หรือโอนไปสังกัดส่วนราชการอื่น ให้ยื่นอุทธรณ์ ต่อ อ.ก.ค.ศ. ที่ ก.ค.ศ. ตั้ง ที่ผู้อุทธรณ์โอนหรือย้ายไปสังกัด

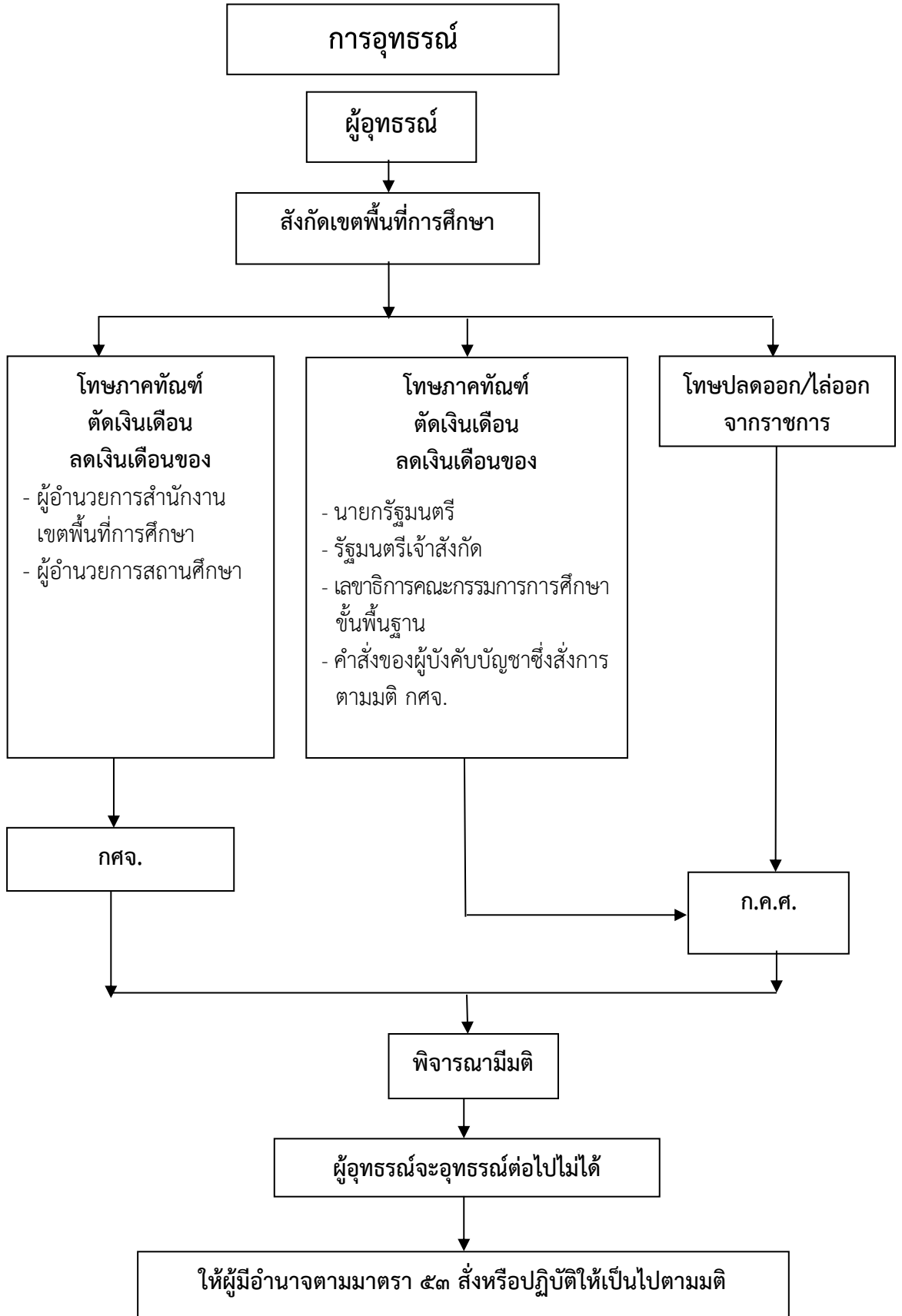

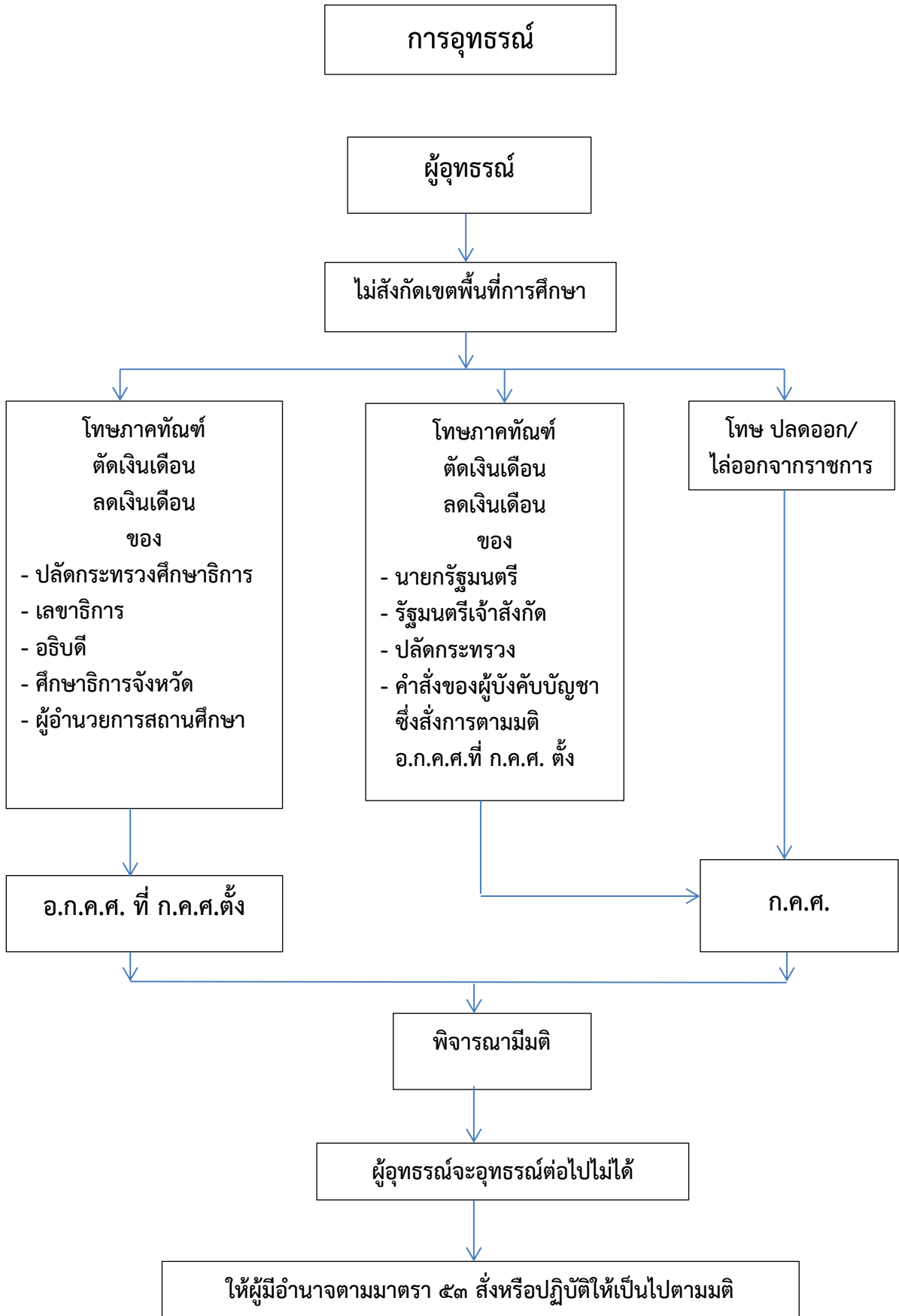

การร้องทุกข์

การร้องทุกข์ เป็นวิธีการหนึ่งที่เปิดโอกาสให้ผู้อยู่ใต้บังคับบัญชาที่เห็นว่าไม่ได้รับความเป็นธรรม หรือมีความคับข้องใจในการปฏิบัติของผู้บังคับบัญชาเกี่ยวกับการบริหารงานบุคคลที่ได้ปฏิบัติต่อตนว่า เป็นการกระทำที่ไม่ถูกต้อง ได้ร้องขอให้ผู้บังคับบัญชาได้ทบทวนการปฏิบัติต่อผู้อยู่ใต้บังคับบัญชา และแก้ไขในสิ่งที่ไม่ถูกต้อง หรือชี้แจงเหตุผลความถูกต้องที่ได้ปฏิบัติไปให้ผู้ร้องทุกข์ทราบและเข้าใจ หรือให้ผู้มีอำนาจหน้าที่ตามกฎหมาย หรือผู้บังคับบัญชาเหนือขึ้นไปได้พิจารณาให้ความเป็นธรรมตามสมควร ซึ่งจะก่อให้เกิดความสัมพันธ์อันดีระหว่างผู้บังคับบัญชากับผู้อยู่ใต้บังคับบัญชา โดยกระบวนการร้องทุกข์กำหนดให้มีการร้องทุกข์ด้วยวาจาเพื่อได้ทำความเข้าใจกันก่อน หากไม่เป็นที่พอใจจึงให้ร้องทุกข์เป็นหนังสือ ต่อบุคลากรบริหารงานบุคคล อันได้แก่ กศจ. อ.ก.ค.ศ. ที่ ก.ค.ศ. ตั้งหรือ ก.ค.ศ. แล้วแต่กรณี นอกจากนี้การร้องทุกข์ยังเป็นช่องทางให้มีการตรวจสอบและถ่วงดุลการใช้อำนาจ ของผู้บังคับบัญชาให้เป็นไปโดยถูกต้องและเป็นธรรมด้วย

ความหมายและวัตถุประสงค์ของการร้องทุกข์

การร้องทุกข์ หมายถึง การร้องขอให้แก้ไขปัญหาที่เห็นว่าตนไม่ได้รับความเป็นธรรม หรือมีความคับข้องใจเนื่องจากการกระทำของผู้บังคับบัญชาในเรื่องเกี่ยวกับการบริหารงานบุคคลที่ไม่ใช่การโต้แย้งคำสั่งลงโทษทางวินัย หรือการแต่งตั้งคณะกรรมการสอบสวนทางวินัย

วัตถุประสงค์

- (๑) เพื่อตรวจสอบและถ่วงดุลการใช้อำนาจของผู้บังคับบัญชาให้เป็นไปโดยถูกต้อง
- (๒) เพื่อให้การบริหารราชการเกิดความโปร่งใสและเป็นธรรม ซึ่งเป็นการสร้างขวัญและกำลังใจแก่ข้าราชการครูและบุคลากรทางการศึกษา อันจะนำไปสู่ประสิทธิภาพและประสิทธิผลในการปฏิบัติราชการและก่อให้เกิดความสัมพันธ์อันดีระหว่างผู้บังคับบัญชาและผู้อยู่ใต้บังคับบัญชา
- (๓) เพื่อให้ผู้บังคับบัญชาได้ทราบปัญหาของหน่วยงานและหาหนทางแก้ไขปัญหาได้ทันที่

ผู้มีสิทธิร้องทุกข์

ผู้มีสิทธิร้องทุกข์ ได้แก่ ข้าราชการครูและบุคลากรทางการศึกษา

- ๑) ไม่ได้รับความเป็นธรรม
- ๒) คับข้องใจ เนื่องจากการกระทำของผู้บังคับบัญชา
- ๓) ถูกสั่งแต่งตั้งคณะกรรมการสอบสวน
- ๔) ถูกสั่งพักราชการ
- ๕) ถูกสั่งให้ออกจากราชการไว้ก่อน
- ๖) ถูกสั่งให้ออกจากราชการ

เหตุที่จะร้องทุกข์

เป็นกรณีที่พระราชบัญญัติระเบียบข้าราชการครูและบุคลากรทางการศึกษา พ.ศ.๒๕๔๗ ได้กำหนดไว้ ดังนี้

๑. ไม่ได้รับความเป็นธรรม เช่น
 - การบรรจุและแต่งตั้ง
 - การช่วยราชการ
 - การย้าย หรือการโอน
 - การมีหรือเลื่อนวิทยฐานะ
 - การเลื่อนเงินเดือน ฯลฯ
๒. คับข้องใจจากการกระทำของผู้บังคับบัญชา เช่น
 - การบริหารงานบุคคลโดยการเลือกปฏิบัติอย่างไม่เป็นธรรม เพราะเหตุแห่งความแตกต่างในเรื่องถิ่นกำเนิด เชื้อชาติ ภาษา เพศ อายุ สภาพทางกายหรือสุขภาพ สถานะของบุคคล ฯลฯ
 - ไม่มอบหมายให้ปฏิบัติงาน
 - ประวิงเวลา หรือหน่วงเหนี่ยวให้ไม่ได้ประโยชน์หรือรับสิทธิอันพึงมีพึงได้
๓. ถูกตั้งคณะกรรมการสอบสวนทางวินัย ตามมาตรา ๙๘
๔. ถูกสั่งพักราชการ ตามมาตรา ๑๐๓ กรณีถูกกล่าวหาว่ากระทำผิดวินัยอย่างร้ายแรงจนถูกตั้งคณะกรรมการสอบสวน หรือถูกฟ้องคดีอาญา หรือต้องหาว่ากระทำความผิดอาญา เว้นแต่เป็นความผิดที่ได้กระทำโดยประมาทหรือความผิดลหุโทษ
๕. ถูกสั่งให้ออกจากราชการไว้ก่อน ตามมาตรา ๑๐๓
๖. ถูกสั่งให้ออกจากราชการข้าราชการครูและบุคลากรทางการศึกษาอาจถูกสั่งให้ออกจากราชการได้หลายกรณี เช่น
 - (๑) ถูกสั่งให้ออกจากราชการเพราะขาดคุณสมบัติทั่วไป หรือขาดคุณสมบัติเฉพาะสำหรับตำแหน่งอยู่ก่อนบรรจุ (มาตรา ๔๙)
 - (๒) ถูกสั่งให้ออกจากราชการเพราะทดลองปฏิบัติหน้าที่ราชการ หรือเตรียมความพร้อมและพัฒนาอย่างเข้ม แล้วปรากฏว่าไม่เหมาะสมที่จะให้รับราชการต่อไป เนื่องจากผลการประเมินการปฏิบัติหน้าที่ราชการ หรือเตรียมความพร้อมและพัฒนาอย่างเข้ม ต่ำกว่าเกณฑ์ที่ ก.ค.ศ. กำหนด (มาตรา ๕๖)
 - (๓) ถูกสั่งให้ออกจากราชการเพราะเหตุรับราชการนาน (มาตรา ๑๑๐)
 - (๔) ถูกสั่งให้ออกจากราชการเพื่อรับบำเหน็จบำนาญเหตุทดแทน (มาตรา ๑๑๐)
 - (๕) ถูกสั่งให้ออกจากราชการเพราะเหตุเจ็บป่วยไม่อาจปฏิบัติหน้าที่ราชการได้ (มาตรา ๑๑๐)
 - (๖) ถูกสั่งให้ออกจากราชการเพราะสมัครไปปฏิบัติงานใด ๆ ตามความประสงค์ของทางราชการ (มาตรา ๑๑๐)
 - (๗) ถูกสั่งให้ออกจากราชการเพราะขาดคุณสมบัติทั่วไปตามมาตรา ๓๐ (๑) (๔) (๕) (๗) (๘) หรือ (๙) (มาตรา ๑๑๐)
 - (๘) ถูกสั่งให้ออกจากราชการเพราะเหตุทางราชการเลิกหรือยุบตำแหน่ง (มาตรา ๑๑๐)
 - (๙) ถูกสั่งให้ออกจากราชการตามมาตรา ๓๐ (๓) (มาตรา ๑๑๐)

(๑๐) ถูกสั่งให้ออกจากราชการเพราะหย่อนความสามารถในอันที่จะปฏิบัติหน้าที่ราชการหรือบกพร่องในหน้าที่ราชการ หรือประพฤติตนไม่เหมาะสมกับตำแหน่งหน้าที่ราชการ (มาตรา ๑๑๑)

(๑๑) ถูกสั่งให้ออกจากราชการเพราะมีมลทินมัวหมองในกรณีที่ถูกสอบสวน (มาตรา ๑๑๒)

(๑๒) ถูกสั่งให้ออกจากราชการเพราะต้องรับโทษจำคุกโดยคำสั่งศาล หรือโดยคำพิพากษาถึงที่สุดให้จำคุก โดยศาลไม่รอการลงโทษในความผิดที่ได้กระทำโดยประมาทหรือความผิดลหุโทษ ซึ่งยังไม่ถึงกับจะต้องถูกลงโทษปลดออกหรือไล่ออกจากราชการ ซึ่งผู้บังคับบัญชาจะสั่งให้ผู้นั้นออกจากราชการเพื่อรับบำเหน็จบำนาญเหตุทดแทนได้ (มาตรา ๑๑๓)

(๑๓) ถูกสั่งให้ออกจากราชการเพื่อไปรับราชการทหาร (มาตรา ๑๑๔)

(๑๔) ถูกสั่งให้ออกจากราชการเพราะมีเหตุสมควรให้ออกจากราชการอยู่ก่อนวันโอนมาบรรจุ (มาตรา ๑๑๘)

(๑๕) ถูกสั่งให้ออกจากราชการเพราะถูกเพิกถอนใบอนุญาตประกอบวิชาชีพ ตามมาตรา ๑๐๙

ร้องทุกข์ อย่างไร

๑. การร้องทุกข์กรณีถูกสั่งให้ออกจากราชการ มาตรา ๑๒๒ ให้ร้องทุกข์ต่อ ก.ค.ศ. ภายใน ๓๐ วันนับแต่วันที่ได้รับแจ้งคำสั่ง โดยให้นำหลักเกณฑ์และวิธีการที่กำหนดในกฎ ก.ค.ศ. ว่าด้วยการอุทธรณ์และการพิจารณาอุทธรณ์ พ.ศ. ๒๕๕๐ มาใช้บังคับโดยอนุโลม

๒. การร้องทุกข์ตาม มาตรา ๑๒๓ ให้ร้องทุกข์ต่อ กศจ. อ.ก.ค.ศ. ที่ ก.ค.ศ. ตั้งหรือ ก.ค.ศ. แล้วแต่กรณี ทั้งนี้ ตามหลักเกณฑ์และวิธีการที่กำหนดในกฎ ก.ค.ศ. ว่าด้วยการร้องทุกข์และการพิจารณาร้องทุกข์ พ.ศ. ๒๕๕๑

วิธีการร้องทุกข์

ถ้าผู้ร้องทุกข์ไม่ประสงค์จะปรึกษาหารือ หรือปรึกษาหารือแล้วไม่เป็นที่พอใจก็อาจดำเนินการต่อไปได้ ดังนี้

๑. ทำหนังสือร้องทุกข์ลงลายมือชื่อพร้อมที่อยู่ของผู้ร้องทุกข์

๒. หนังสือร้องทุกข์ต้องมีสาระสำคัญที่แสดงข้อเท็จจริงและเหตุผลให้เห็นว่า ไม่ได้รับความเป็นธรรมหรือมีความคับข้องใจอย่างไร และแจ้งความประสงค์ของการร้องทุกข์พร้อมพยานหลักฐานที่มี

๓. ยื่นภายใน ๓๐ วัน นับแต่วันที่ได้ทราบหรือควรทราบเหตุแห่งการร้องทุกข์

๔. ร้องทุกข์ได้สำหรับตนเองเท่านั้น จะร้องทุกข์แทนผู้อื่นหรือให้ผู้อื่นร้องทุกข์แทนไม่ได้

๕. การยื่นหนังสือร้องทุกข์ ผู้ร้องทุกข์อาจนำไปยื่นเองหรือส่งทางไปรษณีย์ก็ได้ โดยถือวันที่ไปรษณีย์ประทับตรารับที่ซองเป็นวันส่งหนังสือร้องทุกข์

๖. ผู้ร้องทุกข์จะยื่นหรือส่งหนังสือร้องทุกข์ พร้อมกับสำเนารับรองถูกต้องหนึ่งฉบับผ่านผู้บังคับบัญชาผู้เป็นเหตุแห่งการร้องทุกข์ก็ได้ และให้ผู้บังคับบัญชานั้นส่งหนังสือร้องทุกข์พร้อมทั้งเอกสารหลักฐานที่เกี่ยวข้อง โดยให้มีคำชี้แจงประกอบด้วย เพื่อประกอบการพิจารณาของผู้มีอำนาจพิจารณาร้องทุกข์ ภายใน ๗ วันทำการ นับแต่วันที่ได้รับหนังสือร้องทุกข์

การยื่นหรือส่งหนังสือร้องทุกข์/ถอนคำร้องทุกข์

การยื่นหนังสือร้องทุกข์ต้องทำหนังสือถึงประธาน กศจ. อ.ก.ค.ศ. ที่ ก.ค.ศ. ตั้ง หรือ ก.ค.ศ. หรือ
ศึกษาธิการจังหวัด หรือส่วนราชการที่ทำหน้าที่เลขานุการ อ.ก.ค.ศ. ที่ ก.ค.ศ. ตั้ง หรือ ก.ค.ศ. (ข้อ ๕ และข้อ ๖ วรรคหนึ่ง)

การร้องทุกข์เพิ่มเติม เมื่อได้ยื่นหนังสือร้องทุกข์ฉบับแรกต่อ กศจ. อ.ก.ค.ศ. ที่ ก.ค.ศ. ตั้ง หรือ
ก.ค.ศ. ไว้โดยชอบแล้ว หากผู้ร้องทุกข์ยื่นเอกสารหลักฐานเพิ่มเติมก่อนที่ กศจ. อ.ก.ค.ศ. ที่ ก.ค.ศ. ตั้ง หรือ
ก.ค.ศ. เริ่มการพิจารณาเรื่องร้องทุกข์ก็ให้ กศจ. อ.ก.ค.ศ. ที่ ก.ค.ศ. ตั้ง หรือ ก.ค.ศ. รับไว้พิจารณา (ข้อ ๖)

การขอถอนคำร้องทุกข์ ในกรณีที่ผู้ร้องทุกข์ไม่ประสงค์จะให้มีการพิจารณาเรื่องร้องทุกข์ต่อไป
จะขอถอนเรื่องร้องทุกข์ก่อนที่ กศจ. อ.ก.ค.ศ. ที่ ก.ค.ศ. ตั้ง หรือ ก.ค.ศ. จะพิจารณาเสร็จสิ้นก็ได้ โดยทำเป็น
หนังสือยื่นหรือส่งต่อ กศจ. อ.ก.ค.ศ. ที่ ก.ค.ศ. ตั้ง หรือ ก.ค.ศ. เมื่อได้ถอนเรื่องร้องทุกข์แล้ว การพิจารณาเรื่อง
ร้องทุกข์นั้นเป็นอันระงับ (ข้อ ๑๐)

ผู้มีอำนาจพิจารณาร้องทุกข์

๑. การร้องทุกข์ของข้าราชการครูและบุคลากรทางการศึกษาที่สังกัดเขตพื้นที่การศึกษา
ให้ร้องทุกข์ได้ ดังนี้

(๑) ในกรณีที่เหตุร้องทุกข์เกิดจากนายรัฐมนตรี รัฐมนตรี เลขาธิการ หรือคำสั่งของผู้บังคับบัญชา
ซึ่งสั่งการตามมติของ กศจ. หรือกรณีเหตุร้องทุกข์ เกิดจากการถูกสั่งพักราชการตามมาตรา ๑๐๓ ให้ร้องทุกข์
ต่อ ก.ค.ศ. และให้ ก.ค.ศ. เป็นผู้พิจารณา

(๒) ในกรณีที่เหตุร้องทุกข์เกิดจากผู้บังคับบัญชาตั้งแต่ผู้อำนวยการสำนักงานเขตพื้นที่
การศึกษาลงมาให้ร้องทุกข์ต่อ กศจ. และให้ กศจ. เป็นผู้พิจารณา

๒. ข้าราชการครูและบุคลากรทางการศึกษาที่มีได้สังกัดเขตพื้นที่การศึกษาให้ร้องทุกข์ได้ดังนี้

(๑) ในกรณีที่เหตุร้องทุกข์เกิดจากนายรัฐมนตรี รัฐมนตรีเจ้าสังกัด ปลัดกระทรวง หรือ
คำสั่งของผู้บังคับบัญชาซึ่งสั่งการตามมติของ อ.ก.ค.ศ. ที่ ก.ค.ศ. ตั้ง หรือกรณีเหตุร้องทุกข์เกิดจากการถูกสั่งพักร
ราชการตามมาตรา ๑๐๓ ให้ร้องทุกข์ต่อ ก.ค.ศ. และให้ ก.ค.ศ. เป็นผู้พิจารณา

(๒) ในกรณีที่เหตุร้องทุกข์เกิดจากปลัดกระทรวงศึกษาธิการ เลขาธิการ อธิบดีหรือตำแหน่ง
ที่เรียกชื่ออย่างอื่นที่มีฐานะเทียบเท่า อธิการบดีหรือตำแหน่งที่เรียกชื่ออย่างอื่นที่มีฐานะเทียบเท่าผู้อำนวยการสำนัก
ผู้อำนวยการกอง ผู้อำนวยการสถานศึกษา หรือตำแหน่งที่เรียกชื่ออย่างอื่นที่มีฐานะเทียบเท่า ให้ร้องทุกข์
ต่อ อ.ก.ค.ศ. ที่ ก.ค.ศ. ตั้ง และให้ อ.ก.ค.ศ. ที่ ก.ค.ศ. ตั้ง เป็นผู้พิจารณา

กรณีการร้องทุกข์ของข้าราชการที่ปฏิบัติงานในสำนักงานศึกษาธิการจังหวัดนั้น ให้ร้องทุกข์ต่อ
อ.ก.ค.ศ. ที่ ก.ค.ศ. ตั้ง และให้ อ.ก.ค.ศ. ที่ ก.ค.ศ. ตั้ง เป็นผู้พิจารณา เนื่องจากการร้องทุกข์ของข้าราชการครู
และบุคลากรทางการศึกษาที่มีได้สังกัดเขตพื้นที่การศึกษา จึงไม่อยู่ในอำนาจการพิจารณาของ กศจ. (ข้อ ๘ (๒)
ของกฎ ก.ค.ศ. ว่าด้วยการร้องทุกข์และการพิจารณาร้องทุกข์ พ.ศ. ๒๕๕๑)

การคัดค้านกรรมการผู้พิจารณาร้องทุกข์ ผู้ร้องทุกข์มีสิทธิคัดค้านอนุกรรมการหรือกรรมการผู้พิจารณาร้องทุกข์ถ้าผู้นั้นมีเหตุอย่างหนึ่งอย่างใด ดังต่อไปนี้

- ๑) เป็นผู้บังคับบัญชาผู้เป็นเหตุแห่งการร้องทุกข์
- ๒) มีส่วนได้เสียในการกระทำที่ทำให้เกิดการร้องทุกข์
- ๓) มีสาเหตุโกรธเคืองผู้ร้องทุกข์
- ๔) เป็นคู่สมรส บุพการี ผู้สืบสันดาน หรือพี่น้องร่วมบิดามารดา หรือร่วมบิดาหรือมารดากับผู้บังคับบัญชาผู้เป็นเหตุแห่งการร้องทุกข์

การคัดค้านอนุกรรมการหรือกรรมการผู้พิจารณาร้องทุกข์นั้น ผู้ร้องทุกข์ต้องแสดงข้อเท็จจริงที่เป็นเหตุแห่งการคัดค้านไว้ในหนังสือร้องทุกข์ หรือแจ้งเพิ่มเติมเป็นหนังสือ ก่อนที่ กศจ. อ.ก.ค.ศ. ที่ ก.ค.ศ. ตั้ง หรือ ก.ค.ศ. เริ่มพิจารณาร้องทุกข์

เมื่อมีเหตุหรือมีการคัดค้านแล้ว อนุกรรมการหรือกรรมการผู้นั้นจะขอถอนตัวไม่ร่วมพิจารณาร้องทุกข์นั้นก็ได้ ถ้าอนุกรรมการหรือกรรมการผู้นั้นมีได้ขอถอนตัว ให้อนุกรรมการหรือกรรมการที่เหลืออยู่ นอกจากอนุกรรมการหรือกรรมการผู้ถูกคัดค้าน พิจารณาข้อเท็จจริงที่คัดค้านหากเห็นว่าข้อเท็จจริงนั้นน่าเชื่อถือ ให้แจ้งอนุกรรมการหรือกรรมการผู้นั้นทราบและมีให้ร่วมพิจารณาร้องทุกข์นั้น เว้นแต่จะพิจารณาเห็นว่า การให้อนุกรรมการหรือกรรมการผู้นั้นร่วมพิจารณาร้องทุกข์ดังกล่าวจะเป็นประโยชน์ยิ่งกว่า เพราะจะทำให้ได้ความจริงและเป็นธรรม จะให้อนุกรรมการหรือกรรมการผู้นั้นร่วมพิจารณาเรื่องร้องทุกข์นั้นก็ได้ (ข้อ ๙)

การพิจารณาร้องทุกข์

การพิจารณาร้องทุกข์ต้องดำเนินการให้เป็นไปตามกฎ ก.ค.ศ. ว่าด้วยการร้องทุกข์และการพิจารณาร้องทุกข์ พ.ศ. ๒๕๕๑

ในการพิจารณาร้องทุกข์ของ กศจ. อ.ก.ค.ศ. ที่ ก.ค.ศ. ตั้ง หรือ ก.ค.ศ. ต้องถือปฏิบัติตามพระราชบัญญัติวิธีปฏิบัติราชการทางปกครอง พ.ศ. ๒๕๓๙ ตามมาตรา ๑๓ และมาตรา ๑๖ โดยต้องไม่เป็นผู้มีลักษณะต้องห้ามในการพิจารณาทางปกครอง และไม่มีสภาพร้ายแรง อันอาจทำให้การพิจารณาทางปกครองไม่เป็นกลางด้วย

เมื่อได้รับหนังสือร้องทุกข์ที่ยื่นต่อ กศจ. อ.ก.ค.ศ. ที่ ก.ค.ศ. ตั้ง หรือ ก.ค.ศ. แล้ว ในการพิจารณา มีแนวดำเนินการ ดังนี้

๑. การพิจารณาตรวจสอบหนังสือร้องทุกข์

๑.๑ การร้องทุกข์ต้องทำเป็นหนังสือ

- จะร้องทุกข์ด้วยวาจาหรือจะร้องทุกข์ด้วยวิธีอื่นโดยไม่ทำเป็นหนังสือไม่ได้

๑.๒ สารในหนังสือร้องทุกข์

- ต้องเป็นการร้องทุกข์สำหรับตนเองเท่านั้นจะร้องทุกข์แทนผู้อื่นหรือมอบหมายให้ผู้อื่นร้องทุกข์แทนไม่ได้

- ต้องมีลายมือชื่อ ที่อยู่ (ที่สามารถติดต่อได้) และตำแหน่งของผู้ร้องทุกข์

- ต้องมีสาระสำคัญที่แสดงข้อเท็จจริงและเหตุผลให้เห็นว่าไม่ได้รับความเป็นธรรม หรือมีความคับข้องใจเนื่องจากการกระทำของผู้บังคับบัญชา หรือการแต่งตั้งคณะกรรมการสอบสวนทางวินัย อย่างไร มีข้อโต้แย้งคัดค้านอย่างไร และประสงค์ให้ กศจ. อ.ก.ค.ศ. ที่ ก.ค.ศ. ตั้ง หรือ ก.ค.ศ. มีมติอย่างไร

เมื่อพิจารณาแล้วเห็นว่า หนังสือร้องทุกข์ของผู้ร้องทุกข์มีสาระสำคัญถูกต้องครบถ้วน และอยู่ในกำหนดระยะเวลาร้องทุกข์ก็ให้รับเรื่องร้องทุกข์ดังกล่าวไว้พิจารณาวินิจฉัย

หากหนังสือร้องทุกข์มีสาระไม่ครบถ้วนและยังอยู่ในกำหนดระยะเวลาร้องทุกข์ ให้เจ้าหน้าที่แนะนำให้ดำเนินการแก้ไขเพิ่มเติมให้ถูกต้องตามพระราชบัญญัติวิธีปฏิบัติราชการทางปกครอง พ.ศ. ๒๕๓๙ และที่แก้ไขเพิ่มเติม (ฉบับที่ ๒) พ.ศ. ๒๕๕๗ มาตรา ๒๗

- การขอแถลงการณ์ด้วยวาจา ถ้าผู้ร้องทุกข์ประสงค์จะแถลงการณ์ด้วยวาจา ต่อที่ประชุมต้องแสดงความประสงค์ไว้ในหนังสือร้องทุกข์หรือจะทำเป็นหนังสือต่างหากก็ได้โดยยื่นหรือส่งตรง ต่อ กศจ. อ.ก.ค.ศ. ที่ ก.ค.ศ. ตั้ง หรือ ก.ค.ศ. ก่อนเริ่มพิจารณาเรื่องร้องทุกข์

๒. การตรวจสอบกำหนดเวลาร้องทุกข์และการนับเวลาในการร้องทุกข์

การตรวจสอบกำหนดเวลาในการยื่นหนังสือร้องทุกข์และการนับเวลาในการร้องทุกข์ ต้องตรวจสอบจากหลักฐานการได้รับทราบคำสั่งหรือเรื่องอันเป็นเหตุแห่งการร้องทุกข์ว่าได้รับทราบคำสั่ง หรือเรื่องอันเป็นเหตุแห่งการร้องทุกข์เมื่อใด และมีการแจ้งสิทธิในการร้องทุกข์ต่อ กศจ. อ.ก.ค.ศ. ที่ ก.ค.ศ. ตั้ง หรือ ก.ค.ศ. หรือไม่

การร้องทุกข์ ผู้ร้องทุกข์ต้องร้องทุกข์ภายในสามสิบวันนับแต่วันทราบเรื่องอันเป็นเหตุแห่งการร้องทุกข์ (ข้อ ๕ วรรคหนึ่ง ของกฎ ก.ค.ศ. ว่าด้วยการร้องทุกข์และการพิจารณาร้องทุกข์ พ.ศ. ๒๕๕๑)

๒.๑ กรณีมีการแจ้งสิทธิให้ร้องทุกข์ ต่อ กศจ. อ.ก.ค.ศ. ที่ ก.ค.ศ. ตั้ง หรือ ก.ค.ศ.

ต้องตรวจสอบว่าผู้ร้องทุกข์ได้ยื่นหนังสือร้องทุกข์ภายในสามสิบวันนับแต่ได้รับแจ้งคำสั่ง หรือทราบเรื่องอันเป็นเหตุแห่งการร้องทุกข์ หรือไม่

๒.๒ กรณีไม่มีการแจ้งสิทธิให้ร้องทุกข์ ต่อ กศจ. อ.ก.ค.ศ. ที่ ก.ค.ศ. ตั้ง หรือ ก.ค.ศ.

กรณีผู้บังคับบัญชาไม่แจ้งสิทธิในการร้องทุกข์ให้ทราบจะทำให้ระยะเวลาในการใช้สิทธิ ร้องทุกข์ขยายออกไปอีก ถ้ามีการแจ้งสิทธิให้ร้องทุกข์ใหม่ ผู้ร้องทุกข์มีสิทธิร้องทุกข์ภายในสามสิบวันนับแต่วันที่ ได้รับแจ้งสิทธิครั้งใหม่ แต่ถ้าไม่มีการแจ้งสิทธิให้ร้องทุกข์ใหม่ให้สิทธิการร้องทุกข์ขยายเป็นหนึ่งปีนับแต่วันที่ ได้รับแจ้งคำสั่ง (มาตรา ๔๐ แห่งพระราชบัญญัติวิธีปฏิบัติราชการทางปกครอง พ.ศ. ๒๕๓๙)

๒.๓ การนับเวลาในการร้องทุกข์

- การนับเวลาเริ่มต้น ให้นับวันถัดจากวันที่ได้รับทราบเรื่องอันเป็นเหตุแห่งการร้องทุกข์นั้น เป็นวันแรกหรือวันที่หนึ่งแห่งการเริ่มนับเวลา ทั้งนี้ ในกรณีที่ผู้ร้องทุกข์นำหนังสือร้องทุกข์มายื่นเอง ให้ถือวันที่รับหนังสือเป็นวันยื่นหนังสือร้องทุกข์ ส่วนกรณีที่ส่งหนังสือร้องทุกข์ทางไปรษณีย์ ให้ถือวันที่ทำการไปรษณีย์ต้นทางออกใบรับฝาก หรือวันที่ทำการไปรษณีย์ต้นทางประทับตรารับที่ซองหนังสือ เป็นวันส่งหนังสือร้องทุกข์

- การนับเวลาสิ้นสุด ถ้าวันสุดท้ายแห่งการนับเวลาตรงกับวันหยุดราชการให้นับวันเริ่มเปิดทำการใหม่เป็นวันสุดท้ายแห่งการนับเวลานั้น (ข้อ ๑๗)

๓. การดำเนินการพิจารณาร้องทุกข์

เมื่อตรวจสอบหนังสือร้องทุกข์ของผู้ร้องทุกข์ที่ยื่นต่อ กศจ. อ.ก.ค.ศ. ที่ ก.ค.ศ. ตั้ง หรือ ก.ค.ศ. แล้วเห็นว่า เป็นคำร้องทุกข์ที่รับไว้พิจารณาต่อไปได้แล้ว ให้ดำเนินการมีหนังสือแจ้งพร้อมส่งสำเนาหนังสือร้องทุกข์ให้ผู้บังคับบัญชาผู้เป็นเหตุแห่งการร้องทุกข์ทราบ และให้จัดส่งคำชี้แจงและเอกสารหรือหลักฐานที่เกี่ยวข้องเพื่อประกอบการพิจารณาของ กศจ. อ.ก.ค.ศ. ที่ ก.ค.ศ. ตั้ง หรือ ก.ค.ศ. โดยเมื่อได้รับคำชี้แจงและเอกสารหรือหลักฐานที่เกี่ยวข้องแล้ว จะต้องพิจารณาตรวจสอบคำร้องทุกข์ทั้งในประเด็นข้อกฎหมายและประเด็นข้อเท็จจริง

โดยการพิจารณาคำร้องทุกข์จะต้องพิจารณาข้อกฎหมายเป็นอันดับแรก เพราะการร้องทุกข์จะต้องดำเนินการให้ถูกต้องตามหลักเกณฑ์และวิธีการที่กฎหมายกำหนด ได้แก่

(๑) ร้องทุกข์ภายในเวลาที่กำหนด หรือไม่

(๒) มีการลงลายมือชื่อผู้ร้องทุกข์ หรือไม่

(๓) หนังสือร้องทุกข์มีสาระสำคัญ หรือไม่

(๔) ระบุที่อยู่ของผู้ร้องทุกข์ หรือไม่

(๕) มีการขอแถลงการณ์ด้วยวาจา หรือไม่

(๖) มีการคัดค้านผู้พิจารณาร้องทุกข์ หรือไม่ หรือเจ้าหน้าที่ผู้พิจารณาร้องทุกข์เป็นผู้มีลักษณะต้องห้าม หรือมีส่วนได้เสียหรือมีสภาพร้ายแรงอันอาจทำให้การพิจารณาไม่เป็นกลาง หรือไม่

นอกจากนี้การพิจารณาคำร้องทุกข์ ให้ กศจ. อ.ก.ค.ศ. ที่ ก.ค.ศ. ตั้ง หรือ ก.ค.ศ. พิจารณาถึงเหตุแห่งการไม่ได้รับความเป็นธรรมหรือเหตุแห่งความคับข้องใจเนื่องจากการกระทำของผู้บังคับบัญชา หรือเหตุแห่งการแต่งตั้งคณะกรรมการสอบสวนทางวินัย และมีอำนาจขอเอกสารหรือหลักฐานที่เกี่ยวข้องเพิ่มเติม รวมทั้งคำชี้แจงจากหน่วยงานหรือขอให้ผู้แทนหน่วยงาน หรือบุคคลใด ๆ มาชี้แจง เพื่อประกอบการพิจารณาได้ กรณีที่ผู้ร้องทุกข์ขอแถลงการณ์ด้วยวาจา หาก กศจ. อ.ก.ค.ศ. ที่ ก.ค.ศ. ตั้ง หรือ ก.ค.ศ. เห็นว่าการแถลงการณ์ด้วยวาจาไม่จำเป็นแก่การพิจารณาเรื่องร้องทุกข์จะให้แถลงการณ์ด้วยวาจาก็ได้ ในกรณีที่นัดให้ผู้ร้องทุกข์มาแถลงการณ์ด้วยวาจาต่อที่ประชุม ให้แจ้งให้ผู้บังคับบัญชาผู้เป็นเหตุแห่งการร้องทุกข์ทราบด้วยว่า ถ้าประสงค์จะแถลงแก้ก็ให้มาแถลงหรือจะมอบหมายเป็นหนังสือให้ผู้แทนมาแถลงต่อที่ประชุมก็ได้ (ข้อ ๑๒)

การพิจารณาวินิจฉัยเรื่องร้องทุกข์

๑. ให้ กศจ. อ.ก.ค.ศ. ที่ ก.ค.ศ. ตั้ง หรือ ก.ค.ศ. พิจารณาวินิจฉัยเรื่องร้องทุกข์ให้แล้วเสร็จภายใน ๓๐ วัน นับแต่วันได้รับหนังสือร้องทุกข์ และเอกสารหลักฐานคำชี้แจงจากผู้บังคับบัญชาแล้ว แต่ถ้ามีความจำเป็นไม่อาจพิจารณาให้แล้วเสร็จภายในเวลาดังกล่าว ให้ขยายเวลาพิจารณาได้อีกไม่เกิน ๓๐ วัน และให้บันทึกแสดงเหตุผลความจำเป็นที่ต้องขยายเวลาไว้ด้วย

๒. เมื่อครบกำหนดขยายเวลา ๓๐ วันแล้ว การพิจารณายังไม่แล้วเสร็จให้ขยายเวลาพิจารณาได้อีกไม่เกิน ๓๐ วัน แต่ทั้งนี้ให้พิจารณากำหนดมาตรการที่จะทำให้การพิจารณาแล้วเสร็จโดยเร็ว และบันทึกไว้เป็นหลักฐานในรายงานการประชุมด้วย

๓. การพิจารณาเรื่องร้องทุกข์ ให้ กศจ. อ.ก.ค.ศ. ที่ ก.ค.ศ. ตั้ง หรือ ก.ค.ศ. พิจารณาถึงเหตุแห่งการไม่ได้รับความเป็นธรรม หรือเหตุแห่งความคับข้องใจเนื่องจากการกระทำของผู้บังคับบัญชา หรือเหตุแห่งการแต่งตั้งคณะกรรมการสอบสวน และ ในกรณีจำเป็นและสมควรอาจขอเอกสารและหลักฐานที่เกี่ยวข้องเพิ่มเติม รวมทั้งคำชี้แจงจากหน่วยราชการ รัฐวิสาหกิจ หน่วยงานอื่นของรัฐ ห้างหุ้นส่วน บริษัท หรือบุคคลใด ๆ หรือขอให้ผู้แทนหน่วยราชการ รัฐวิสาหกิจ หน่วยงานอื่นของรัฐ ห้างหุ้นส่วน บริษัท หรือบุคคลใด ๆ มาให้ถ้อยคำหรือชี้แจงข้อเท็จจริง เพื่อประกอบการพิจารณาได้

ผลการวินิจฉัยร้องทุกข์ เมื่อ กศจ. อ.ก.ค.ศ. ที่ ก.ค.ศ. ตั้ง หรือ ก.ค.ศ. พิจารณาวินิจฉัยเรื่องร้องทุกข์แล้วเสร็จ สามารถมีมติได้ตามข้อ ๑๔ ของกฎ ก.ค.ศ. ว่าด้วยการร้องทุกข์และการพิจารณาร้องทุกข์ พ.ศ. ๒๕๕๑ ดังนี้

๑. ถ้าเห็นว่าเหตุที่ทำให้ไม่ได้รับความเป็นธรรม หรือเหตุแห่งความคับข้องใจ หรือการแต่งตั้งคณะกรรมการสอบสวนทางวินัยนั้น ผู้บังคับบัญชาได้ใช้อำนาจหน้าที่ปฏิบัติต่อผู้ร้องทุกข์ชอบด้วยกฎหมายแล้ว ให้มีมติยกคำร้องทุกข์

๒. ถ้าเห็นว่าเหตุที่ทำให้ไม่ได้รับความเป็นธรรม หรือเหตุแห่งความคับข้องใจ หรือการแต่งตั้งคณะกรรมการสอบสวนทางวินัยนั้น ผู้บังคับบัญชาได้ใช้อำนาจหน้าที่ปฏิบัติต่อผู้ร้องทุกข์โดยไม่ชอบด้วยกฎหมายให้มีมติเพิกถอนหรือยกเลิกการปฏิบัติหรือให้ขอแนะนำตามที่เห็นสมควรเพื่อให้ผู้บังคับบัญชาปฏิบัติให้ถูกต้องตามระเบียบและแบบธรรมเนียมของทางราชการ

๓. ถ้าเห็นสมควรดำเนินการโดยประการอื่นใด เพื่อให้มีความถูกต้องตามกฎหมายและมีความเป็นธรรมให้มีมติให้ดำเนินการได้ตามควรแก่กรณี

๔. ถ้าเห็นว่าการร้องทุกข์ไม่เป็นไปตามหลักเกณฑ์ในข้อ ๕ วรรคหนึ่งหรือวรรคสอง หรือข้อ ๗ หรือข้อ ๘ ให้มีมติไม่รับคำร้องทุกข์

๕. การพิจารณามีมติเรื่องร้องทุกข์ดังกล่าวข้างต้น ให้บันทึกเหตุผลของการพิจารณาวินิจฉัยไว้ในรายงานการประชุมด้วย

๖. การแจ้งผลพิจารณาร้องทุกข์และการแจ้งสิทธิแก่ผู้ร้องทุกข์

- เมื่อ กศจ. อ.ก.ค.ศ. ที่ ก.ค.ศ. ตั้ง หรือ ก.ค.ศ. ได้พิจารณาร้องทุกข์แล้ว ให้แจ้งผลการพิจารณาร้องทุกข์ไปยังผู้บังคับบัญชาผู้เป็นเหตุแห่งทุกข์ หรือผู้มีอำนาจตามมาตรา ๕๓ ของผู้ร้องทุกข์

- แจ้งผลการพิจารณาร้องทุกข์พร้อมทั้งแจ้งสิทธิการฟ้องคดีปกครองภายในกำหนดระยะเวลาที่กำหนดไว้ในกฎหมายว่าด้วยการจัดตั้งศาลปกครองและวิธีพิจารณาคดีปกครองให้ผู้ร้องทุกข์ทราบรวมถึงแจ้งด้วยว่าผู้ร้องทุกข์จะร้องทุกข์ต่อไปไม่ได้ (เป็นที่สุด)





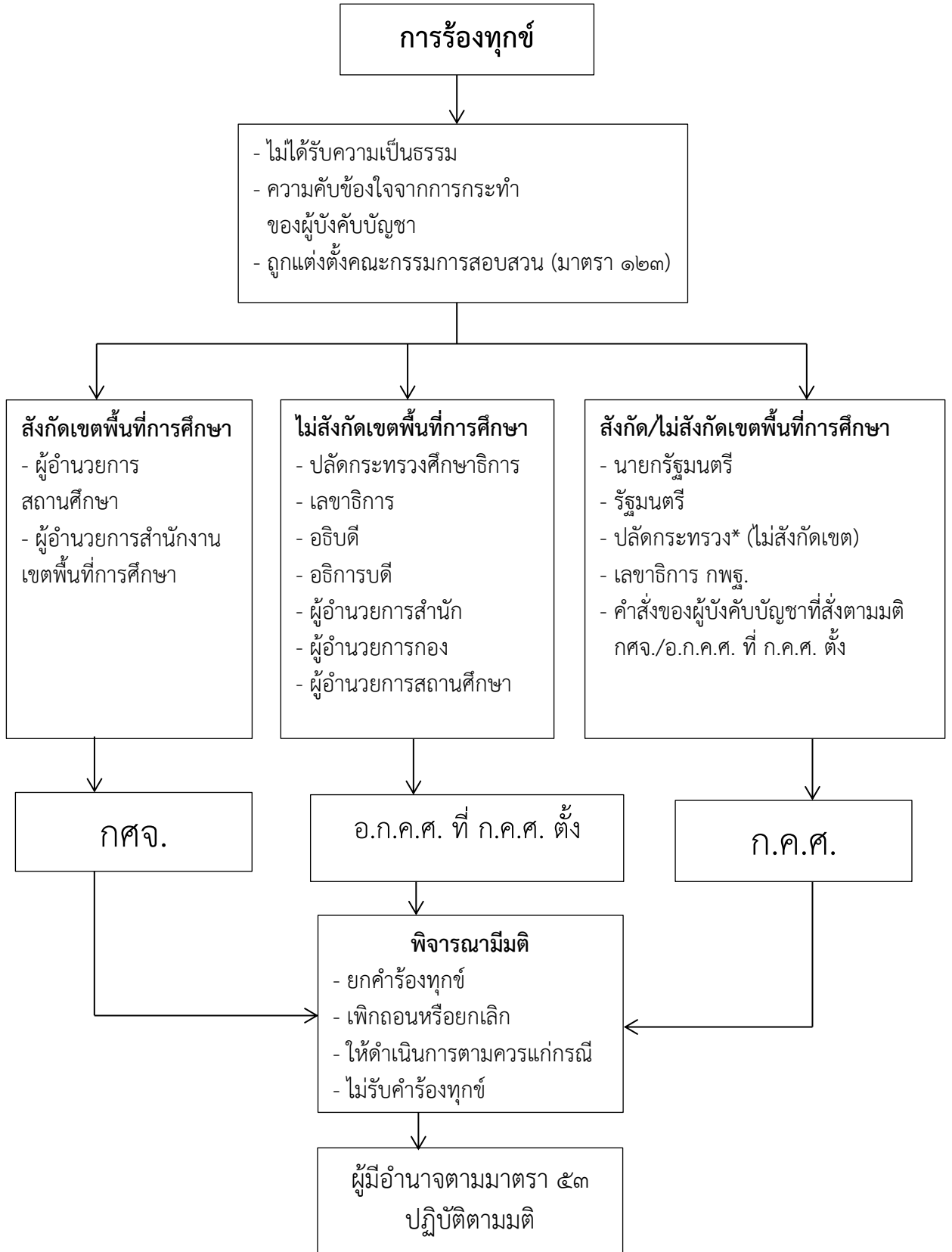

การดำเนินการตามผลการพิจารณาร้องทุกข์



เมื่อ กศจ. อ.ก.ค.ศ. ที่ ก.ค.ศ. ตั้ง หรือ ก.ค.ศ. ได้พิจารณามีมติแล้ว ให้ผู้มีอำนาจตามมาตรา ๕๓ แห่งพระราชบัญญัติระเบียบข้าราชการครูและบุคลากรทางการศึกษา พ.ศ. ๒๕๔๗ และที่แก้ไขเพิ่มเติม สั่งหรือปฏิบัติให้เป็นไปตามมตินั้นและมติของ กศจ. อ.ก.ค.ศ. ที่ ก.ค.ศ. ตั้ง หรือ ก.ค.ศ. ให้เป็นที่สุด (ข้อ ๑๕ และข้อ ๑๖)



* ปลัดกระทรวงการท่องเที่ยวและกีฬา ปลัดกระทรวงวัฒนธรรม หรือปลัดกระทรวงอื่นที่มีข้าราชการครูและบุคลากรทางการศึกษาในสังกัด

รายการเอกสารอิเล็กทรอนิกส์

เอกสาร	เอกสารอิเล็กทรอนิกส์ (QR Code)
กฎ ก.ค.ศ. ว่าด้วยกรณีความผิดที่ปรากฏชัดแจ้ง พ.ศ. ๒๕๔๙	
กฎ ก.ค.ศ. ว่าด้วยการสอบสวนพิจารณา พ.ศ. ๒๕๕๐	
ระเบียบ ก.ค.ศ. ว่าด้วยวิธีการออกคำสั่งเกี่ยวกับการลงโทษทางวินัย ข้าราชการครูและบุคลากรทางการศึกษา พ.ศ. ๒๕๔๘	
ระเบียบ ก.ค.ศ. ว่าด้วยวันออกจากราชการของข้าราชการครู และบุคลากรทางการศึกษา พ.ศ. ๒๕๔๘	
กฎ ก.ค.ศ. ว่าด้วยการสั่งพักราชการและการสั่งให้ออกจากราชการ ไว้ก่อน พ.ศ. ๒๕๕๕	
ระเบียบ ก.ค.ศ. ว่าด้วยการรายงานเกี่ยวกับการดำเนินการทางวินัย และการออกจากราชการของข้าราชการครูและบุคลากรทางการศึกษา พ.ศ. ๒๕๖๑	
ระเบียบ ก.ค.ศ. ว่าด้วยการลาออกจากราชการของข้าราชการครู และบุคลากรทางการศึกษา พ.ศ. ๒๕๔๘	
กฎ ก.ค.ศ. ว่าด้วยการสั่งให้ข้าราชการครูและบุคลากรทางการศึกษา ออกจากราชการกรณีไม่สามารถปฏิบัติราชการให้มีประสิทธิภาพ เกิดประสิทธิผล พ.ศ. ๒๕๕๓	

เอกสาร	เอกสารอิเล็กทรอนิกส์ (QR Code)
กฎ ก.ค.ศ. ว่าด้วยอำนาจการสั่งลงโทษภาคทัณฑ์ ตัดเงินเดือน หรือ ลดเงินเดือน พ.ศ. ๒๕๖๑	
กฎ ก.ค.ศ. ว่าด้วยการอุทธรณ์และการพิจารณาอุทธรณ์ พ.ศ. ๒๕๕๐	

๑๑. การร้องทุกข์และการพิจารณาร้องทุกข์

การร้องทุกข์ หมายถึง การร้องขอให้แก้ไขปัญหาที่เห็นว่าตนไม่ได้รับความเป็นธรรมหรือมีความคับข้องใจ เนื่องจากการกระทำของผู้บังคับบัญชาในเรื่องเกี่ยวกับการบริหารงานบุคคลที่ไม่ใช่การโต้แย้งคำสั่งลงโทษทางวินัย

การร้องทุกข์ เป็นวิธีการหนึ่งที่เปิดโอกาสให้ผู้อยู่ใต้บังคับบัญชาที่เห็นว่าไม่ได้รับความเป็นธรรม หรือมีความคับข้องใจในการปฏิบัติของผู้บังคับบัญชาเกี่ยวกับการบริหารงานบุคคลที่ได้ปฏิบัติต่อตน ว่าเป็นการกระทำที่ไม่ถูกต้อง ได้ร้องขอให้ผู้บังคับบัญชาได้ทบทวนการปฏิบัติต่อผู้อยู่ใต้บังคับบัญชา และแก้ไข ในสิ่งที่ไม่ถูกต้อง หรือชี้แจงเหตุผลความถูกต้องที่ได้ปฏิบัติไปให้ผู้ร้องทุกข์ทราบและเข้าใจ หรือให้ผู้มีอำนาจหน้าที่ ตามกฎหมายหรือผู้บังคับบัญชาเหนือขึ้นไปได้พิจารณาให้ความเป็นธรรมตามสมควร ซึ่งจะก่อให้เกิด ความสัมพันธ์อันดีระหว่างผู้บังคับบัญชากับผู้อยู่ใต้บังคับบัญชา โดยกระบวนการร้องทุกข์กำหนดให้มีการร้องทุกข์ ด้วยวาจาเพื่อได้ทำความเข้าใจกันก่อน หากไม่เป็นที่พอใจจึงให้ร้องทุกข์เป็นหนังสือ ต่อองค์การบริหารงานบุคคล อันได้แก่ กศจ. อ.ก.ค.ศ. ที่ ก.ค.ศ. ตั้ง หรือ ก.ค.ศ. แล้วแต่กรณี นอกจากนี้การร้องทุกข์ยังเป็นช่องทาง ให้มีการตรวจสอบและถ่วงดุลการใช้อำนาจของผู้บังคับบัญชาให้เป็นไปโดยถูกต้องและเป็นธรรมด้วย

วัตถุประสงค์

๑. เพื่อตรวจสอบและถ่วงดุลการใช้อำนาจของผู้บังคับบัญชาให้เป็นไปโดยถูกต้อง
๒. เพื่อให้การบริหารราชการเกิดความโปร่งใสและเป็นธรรม ซึ่งเป็นการสร้างขวัญและกำลังใจแก่ ข้าราชการครูและบุคลากรทางการศึกษา อันจะนำไปสู่ประสิทธิภาพและประสิทธิผลในการปฏิบัติราชการและ ก่อให้เกิดความสัมพันธ์อันดีระหว่างผู้บังคับบัญชาและผู้อยู่ใต้บังคับบัญชา
๓. เพื่อให้ผู้บังคับบัญชาได้ทราบปัญหาของหน่วยงานและหาหนทางแก้ไขปัญหาได้ทัน่วงที

กฎหมาย กฎ ระเบียบ หลักเกณฑ์และวิธีการที่เกี่ยวข้อง

๑. พระราชบัญญัติระเบียบข้าราชการครูและบุคลากรทางการศึกษา พ.ศ. ๒๕๔๗ และที่แก้ไขเพิ่มเติม
มาตรา ๑๒๓ ข้าราชการครูและบุคลากรทางการศึกษาผู้ใดเห็นว่าตนไม่ได้รับความเป็นธรรม หรือมีความคับข้องใจเนื่องจากการกระทำของผู้บังคับบัญชาหรือการแต่งตั้งคณะกรรมการสอบสวนทางวินัย ให้ผู้นั้นมีสิทธิร้องทุกข์ต่อ อ.ก.ค.ศ. เขตพื้นที่การศึกษา อ.ก.ค.ศ. ที่ ก.ค.ศ. ตั้ง หรือ ก.ค.ศ. แล้วแต่กรณี

มาตรา ๑๒๔ หลักเกณฑ์และวิธีการในเรื่องที่เกี่ยวกับการอุทธรณ์และพิจารณาอุทธรณ์และ การร้องทุกข์และพิจารณาร้องทุกข์ ตามมาตรา ๑๒๑ มาตรา ๑๒๒ และมาตรา ๑๒๓ ให้เป็นไปตาม ที่กำหนดในกฎ ก.ค.ศ.

ในการพิจารณาอุทธรณ์หรือร้องทุกข์ เมื่อ อ.ก.ค.ศ. เขตพื้นที่การศึกษา หรือ อ.ก.ค.ศ. ที่ ก.ค.ศ. ตั้ง หรือ ก.ค.ศ. แล้วแต่กรณี ได้มีมติเป็นประการใดแล้ว ให้ผู้มีอำนาจตามมาตรา ๕๓ สั่งหรือปฏิบัติไปตามนั้น

๒. พระราชบัญญัติวิธีปฏิบัติราชการทางปกครอง พ.ศ. ๒๕๓๙ และที่แก้ไขเพิ่มเติม (ฉบับที่ ๒) พ.ศ. ๒๕๕๗

๓. กฎ ก.ค.ศ. ว่าด้วยการร้องทุกข์และการพิจารณาร้องทุกข์ พ.ศ. ๒๕๕๑

๔. คำสั่งหัวหน้าคณะกรรมการรักษาความสงบแห่งชาติ ที่ ๑๙/๒๕๖๐ เรื่อง การปฏิรูปการศึกษา ในภูมิภาคของกระทรวงศึกษาธิการ สั่ง ณ วันที่ ๓ เมษายน ๒๕๖๐ ข้อ ๗ ประกอบข้อ ๘ (๑) กำหนดให้ ในแต่ละจังหวัดมีคณะกรรมการศึกษาธิการจังหวัด (กศจ.) มีอำนาจหน้าที่ในเขตจังหวัดนั้นตามที่กฎหมายว่าด้วยการศึกษาแห่งชาติ กฎหมายว่าด้วยระเบียบบริหารราชการกระทรวงศึกษาธิการ และกฎหมายว่าด้วยระเบียบข้าราชการครูและบุคลากรทางการศึกษา กำหนดให้เป็นอำนาจหน้าที่ของคณะกรรมการเขตพื้นที่การศึกษา และ อ.ก.ค.ศ. เขตพื้นที่การศึกษา มีผลทำให้มีการโอนอำนาจหน้าที่ของ อ.ก.ค.ศ. เขตพื้นที่การศึกษา ไปเป็นอำนาจของ กศจ. นอกจากนี้ ในข้อ ๑๓ ยังได้กำหนดให้ศึกษาธิการจังหวัดเป็นผู้มีอำนาจตามมาตรา ๕๓ (๓) และ (๔) แห่งพระราชบัญญัติระเบียบข้าราชการครูและบุคลากรทางการศึกษา พ.ศ. ๒๕๔๗ ซึ่งแก้ไขเพิ่มเติมโดยพระราชบัญญัติระเบียบข้าราชการครูและบุคลากรทางการศึกษา พ.ศ. ๒๕๔๗ (ฉบับที่ ๒) พ.ศ. ๒๕๕๑ โดยความเห็นชอบของ กศจ. ดังนั้น จึงทำให้การพิจารณาการดำเนินการทางวินัย การออกจากราชการ การอุทธรณ์ และการร้องทุกข์ เป็นอำนาจหน้าที่ของ กศจ.

ผู้มีสิทธิร้องทุกข์

ผู้มีสิทธิร้องทุกข์ ได้แก่ ข้าราชการครูและบุคลากรทางการศึกษา

๑. ไม่ได้รับความเป็นธรรม
๒. คับข้องใจ เนื่องจากการกระทำของผู้บังคับบัญชา
๓. ถูกสั่งแต่งตั้งคณะกรรมการสอบสวน
๔. ถูกสั่งพักราชการ
๕. ถูกสั่งให้ออกจากราชการไว้ก่อน
๖. ถูกสั่งให้ออกจากราชการ

เหตุที่จะร้องทุกข์

เป็นกรณีที่พระราชบัญญัติระเบียบข้าราชการครูและบุคลากรทางการศึกษา พ.ศ. ๒๕๔๗ ได้กำหนดไว้ ดังนี้

๑. ไม่ได้รับความเป็นธรรมหรือคับข้องใจจากการกระทำของผู้บังคับบัญชา เช่น
 - การบริหารงานบุคคลโดยการเลือกปฏิบัติอย่างไม่เป็นธรรม เพราะเหตุแห่งความแตกต่างในเรื่องถิ่นกำเนิด เชื้อชาติ ภาษา เพศ อายุ สภาพทางกายหรือสุขภาพ สถานะของบุคคล ฯลฯ
 - ไม่มอบหมายให้ปฏิบัติงาน
 - ประวิงเวลา หรือหน่วงเหนี่ยวให้ไม่ได้ประโยชน์หรือรับสิทธิอันพึงมีพึงได้
๒. ถูกตั้งคณะกรรมการสอบสวนทางวินัย ตามมาตรา ๙๘

อำนาจในการพิจารณาร้องทุกข์

กศจ. มีอำนาจพิจารณาเรื่องร้องทุกข์กรณีที่ข้าราชการครูและบุคลากรทางการศึกษาผู้ใดเห็นว่าตนไม่ได้รับความเป็นธรรมหรือมีความคับข้องใจเนื่องจากการกระทำของผู้บังคับบัญชา หรือการแต่งตั้งคณะกรรมการสอบสวนทางวินัย ทั้งนี้ เหตุแห่งการร้องทุกข์ต้องเป็นการกระทำของผู้บังคับบัญชา ตั้งแต่ผู้อำนวยการสำนักงานเขตพื้นที่การศึกษาลงมา (ข้อ ๓ ประกอบ ข้อ ๗ (๒) ของกฎ ก.ค.ศ. ว่าด้วยการร้องทุกข์และการพิจารณาร้องทุกข์ พ.ศ. ๒๕๕๑)

หมายเหตุ

๑. กรณีร้องทุกข์คำสั่งให้ออกจากราชการ คำสั่งพักราชการ และคำสั่งของผู้บังคับบัญชาที่สั่งการตามมติของ กศจ. กศจ. ไม่มีอำนาจพิจารณา ตีอรรถร้องทุกข์ต่อ ก.ค.ศ. (ข้อ ๒ และข้อ ๗ (๑) ของกฎ ก.ค.ศ. ว่าด้วยการร้องทุกข์และการพิจารณาร้องทุกข์ พ.ศ. ๒๕๕๑)

๒. กรณีการร้องทุกข์ของข้าราชการที่ปฏิบัติงานในสำนักงานศึกษาธิการจังหวัด ให้ร้องทุกข์ต่อ อ.ก.ค.ศ. ที่ ก.ค.ศ. ตั้ง และให้ อ.ก.ค.ศ. ที่ ก.ค.ศ. ตั้ง เป็นผู้พิจารณา เนื่องจากเป็นการร้องทุกข์ของข้าราชการครูและบุคลากรทางการศึกษาที่ได้สังกัดเขตพื้นที่การศึกษา จึงไม่อยู่ในอำนาจการพิจารณาของ กศจ. (ข้อ ๘ (๒) ของกฎ ก.ค.ศ. ว่าด้วยการร้องทุกข์และการพิจารณาร้องทุกข์ พ.ศ. ๒๕๕๑)

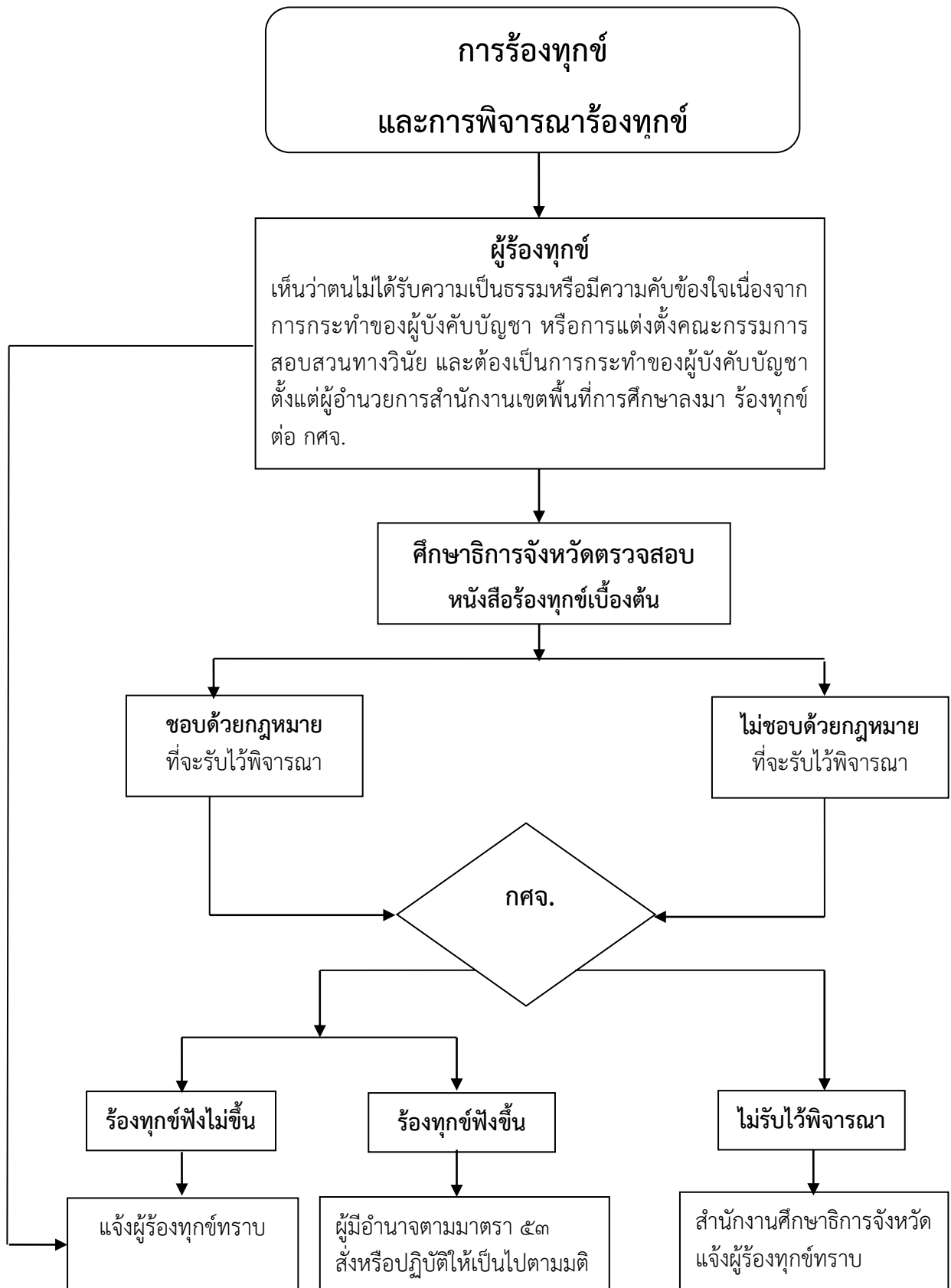

หมายเหตุ

เมื่อ กศจ. ได้วินิจฉัยเรื่องทุกข์แล้ว หากผู้ร้องทุกข์เห็นว่าไม่ได้รับความเป็นธรรม ผู้ร้องทุกข์มีสิทธิฟ้องคดีต่อศาลปกครองภายในระยะเวลาที่กำหนดไว้ในกฎหมายว่าด้วยการจัดตั้งศาลปกครองและวิธีพิจารณาคดีปกครอง

คำอธิบายแผนผังการร้องทุกข์ และการพิจารณาเรื่องทุกข์

การพิจารณาเรื่องทุกข์ของ กศจ.

เมื่อได้รับหนังสือร้องทุกข์ที่ยื่นต่อ กศจ. แล้ว ในการพิจารณามีแนวดำเนินการ ดังนี้

๑. การพิจารณาตรวจสอบหนังสือร้องทุกข์

๑.๑ การร้องทุกข์ต้องทำเป็นหนังสือ

- จะร้องทุกข์ด้วยวาจาหรือจะร้องทุกข์ด้วยวิธีอื่นโดยไม่ทำเป็นหนังสือไม่ได้

๑.๒ สารในหนังสือร้องทุกข์

- ต้องเป็นการร้องทุกข์สำหรับตนเองเท่านั้นจะร้องทุกข์แทนผู้อื่นหรือมอบหมายให้ผู้อื่นร้องทุกข์แทนไม่ได้

- ต้องมีลายมือชื่อ ที่อยู่ (ที่สามารถติดต่อได้) และตำแหน่งของผู้ร้องทุกข์

- ต้องมีสาระสำคัญที่แสดงข้อเท็จจริงและเหตุผลให้เห็นว่าไม่ได้รับความเป็นธรรมหรือมีความคับข้องใจเนื่องจากการกระทำของผู้บังคับบัญชา หรือการแต่งตั้งคณะกรรมการสอบสวนทางวินัยอย่างไร มีข้อโต้แย้งคัดค้านอย่างไร และประสงค์ให้ กศจ. มีมติอย่างไร

- การขอแถลงการณ์ด้วยวาจา ถ้าผู้ร้องทุกข์ประสงค์จะแถลงการณ์ด้วยวาจาต่อที่ประชุมต้องแสดงความประสงค์ไว้ในหนังสือร้องทุกข์หรือจะทำเป็นหนังสือต่างหากก็ได้โดยยื่นหรือส่งตรงต่อ กศจ. ก่อนเริ่มพิจารณาเรื่องร้องทุกข์

๒. การตรวจสอบกำหนดเวลาร้องทุกข์และการนับเวลาในการร้องทุกข์

การตรวจสอบกำหนดเวลาในการยื่นหนังสือร้องทุกข์และการนับเวลาในการร้องทุกข์ต้องตรวจสอบจากหลักฐานการได้รับทราบคำสั่งหรือเรื่องอันเป็นเหตุแห่งการร้องทุกข์ว่าได้รับทราบคำสั่งหรือเรื่องอันเป็นเหตุแห่งการร้องทุกข์เมื่อใด และมีการแจ้งสิทธิในการร้องทุกข์ต่อ กศจ. หรือไม่

๒.๑ กำหนดเวลาร้องทุกข์

ผู้ร้องทุกข์ต้องร้องทุกข์ภายในสามสิบวันนับแต่วันทราบเรื่องอันเป็นเหตุแห่งการร้องทุกข์ (ข้อ ๕ วรรคหนึ่ง ของกฎ ก.ค.ศ. ว่าด้วยการร้องทุกข์และการพิจารณาเรื่องทุกข์ พ.ศ. ๒๕๕๑)

๒.๑.๑ กรณีมีการแจ้งสิทธิให้ร้องทุกข์ต่อ กศจ.

ต้องตรวจสอบว่าผู้ร้องทุกข์ได้ยื่นหนังสือร้องทุกข์ภายในสามสิบวันนับแต่ได้รับแจ้งคำสั่งหรือทราบเรื่องอันเป็นเหตุแห่งการร้องทุกข์ หรือไม่

๒.๑.๒ กรณีไม่มีการแจ้งสิทธิให้ร้องทุกข์ต่อ กศจ.

กรณีผู้บังคับบัญชาไม่แจ้งสิทธิในการร้องทุกข์ให้ทราบจะทำให้ระยะเวลาในการใช้สิทธิร้องทุกข์ขยายออกไปอีก ถ้ามีการแจ้งสิทธิให้ร้องทุกข์ใหม่ ผู้ร้องทุกข์มีสิทธิร้องทุกข์ภายในสามสิบวันนับแต่วันที่ได้รับแจ้งสิทธิครั้งใหม่ แต่ถ้าไม่มีการแจ้งสิทธิให้ร้องทุกข์ใหม่ให้สิทธิการร้องทุกข์ขยายเป็นหนึ่งปีนับแต่วันที่ได้รับแจ้งคำสั่ง (มาตรา ๔๐ แห่งพระราชบัญญัติวิธีปฏิบัติราชการทางปกครอง พ.ศ. ๒๕๓๙)

๒.๒ การนับเวลาในการร้องทุกข์

- การนับเวลาเริ่มต้น ให้นับวันถัดจากวันที่ได้รับทราบเรื่องอันเป็นเหตุแห่งการร้องทุกข์นั้น เป็นวันแรกหรือวันที่หนึ่งแห่งการเริ่มนับเวลา ทั้งนี้ ในกรณีที่ผู้ร้องทุกข์นำหนังสือร้องทุกข์มายื่นเอง ให้ถือวันที่รับหนังสือเป็นวันยื่นหนังสือร้องทุกข์ ส่วนกรณีที่ส่งหนังสือร้องทุกข์ทางไปรษณีย์ ให้ถือวันที่ทำการไปรษณีย์ต้นทางออกใบรับฝาก หรือวันที่ทำการไปรษณีย์ต้นทางประทับตรารับที่ซองหนังสือ เป็นวันส่งหนังสือร้องทุกข์

- การนับเวลาสิ้นสุด ถ้าวันสุดท้ายแห่งการนับเวลาตรงกับวันหยุดราชการให้นับวันเริ่มเปิดทำการใหม่เป็นวันสุดท้ายแห่งการนับเวลานั้น (ข้อ ๑๗ ของกฎ ก.ค.ศ. ว่าด้วยการร้องทุกข์และการพิจารณา ร้องทุกข์ พ.ศ. ๒๕๕๑)

เมื่อพิจารณาแล้วเห็นว่า หนังสือร้องทุกข์ของผู้ร้องทุกข์มีสาระสำคัญถูกต้องครบถ้วน และอยู่ภายในกำหนดระยะเวลาร้องทุกข์ก็ให้รับเรื่องร้องทุกข์ดังกล่าวไว้พิจารณาวินิจฉัย

หากหนังสือร้องทุกข์มีสาระไม่ครบถ้วนและยังอยู่ในกำหนดระยะเวลาร้องทุกข์ ให้เจ้าหน้าที่ แนะนำให้ดำเนินการแก้ไขเพิ่มเติมให้ถูกต้องตามพระราชบัญญัติวิธีปฏิบัติราชการทางปกครอง พ.ศ. ๒๕๓๙ และที่แก้ไขเพิ่มเติม (ฉบับที่ ๒) พ.ศ. ๒๕๕๗ มาตรา ๒๗

๓. การยื่นหรือส่งหนังสือร้องทุกข์

การยื่นหนังสือร้องทุกข์ต้องทำหนังสือถึงประธาน กศจ. หรือศึกษาธิการจังหวัด (ข้อ ๖ วรรคหนึ่ง ของกฎ ก.ค.ศ. ว่าด้วยการร้องทุกข์และการพิจารณาร้องทุกข์ พ.ศ. ๒๕๕๑)

สำหรับข้าราชการครูและบุคลากรทางการศึกษาสังกัดสำนักงานเขตพื้นที่การศึกษา ประถมศึกษา ต้องยื่นหรือส่งหนังสือร้องทุกข์พร้อมกับสำเนารับรองถูกต้องหนึ่งฉบับต่อประธาน กศจ. หรือศึกษาธิการจังหวัดที่สำนักงานเขตพื้นที่การศึกษาประถมศึกษาตั้งอยู่ หรือส่งหนังสือร้องทุกข์ ผ่านผู้บังคับบัญชาหรือผ่านผู้บังคับบัญชาผู้เป็นเหตุแห่งการร้องทุกข์ก็ได้ ได้แก่ ผู้อำนวยการสถานศึกษา หรือผู้อำนวยการสำนักงานเขตพื้นที่การศึกษาประถมศึกษาแล้วแต่กรณี และให้ผู้บังคับบัญชาส่งหนังสือ ร้องทุกข์ไปยังศึกษาธิการจังหวัด

สำหรับข้าราชการครูและบุคลากรทางการศึกษาสังกัดสำนักงานเขตพื้นที่การศึกษา มัธยมศึกษาต้องยื่นหรือส่งหนังสือร้องทุกข์พร้อมกับสำเนารับรองถูกต้องหนึ่งฉบับต่อประธาน กศจ. หรือศึกษาธิการจังหวัดที่เป็นที่ตั้งของหน่วยงานการศึกษาที่ผู้นั้นดำรงตำแหน่งอยู่ หรือส่งหนังสือร้องทุกข์ ผ่านผู้บังคับบัญชาหรือผ่านผู้บังคับบัญชาผู้เป็นเหตุแห่งการร้องทุกข์ก็ได้ ได้แก่ ผู้อำนวยการสถานศึกษาหรือ ผู้อำนวยการสำนักงานเขตพื้นที่ศึกษามัธยมศึกษา แล้วแต่กรณี และให้ผู้บังคับบัญชาส่งหนังสือร้องทุกข์ไปยังศึกษาธิการจังหวัดที่เป็นที่ตั้งของหน่วยงานการศึกษาที่ผู้นั้นดำรงตำแหน่งอยู่

๔. การร้องทุกข์เพิ่มเติม เมื่อได้ยื่นหนังสือร้องทุกข์ฉบับแรกต่อ กศจ. ไว้โดยชอบแล้ว หากผู้ร้องทุกข์ ยื่นเอกสารหลักฐานเพิ่มเติมก่อนที่ กศจ. เริ่มการพิจารณาร้องทุกข์ก็ให้ กศจ. รับไว้พิจารณา (ข้อ ๖ ของกฎ ก.ค.ศ. ว่าด้วยการร้องทุกข์และการพิจารณาร้องทุกข์ พ.ศ. ๒๕๕๑)

๕. การขอถอนคำร้องทุกข์ ในกรณีที่ผู้ร้องทุกข์ไม่ประสงค์จะให้มีการพิจารณาเรื่องร้องทุกข์ต่อไป จะขอถอนเรื่องร้องทุกข์ก่อนที่ กศจ. จะพิจารณาเสร็จสิ้นก็ได้ โดยทำเป็นหนังสือยื่นหรือส่งต่อ กศจ. เมื่อได้ถอนเรื่องร้องทุกข์แล้ว การพิจารณาเรื่องร้องทุกข์นั้นเป็นอันระงับ (ข้อ ๑๐ ของกฎ ก.ค.ศ. ว่าด้วยการร้องทุกข์และการพิจารณาร้องทุกข์ พ.ศ. ๒๕๕๑)

๖. ผู้ไม่อาจพิจารณาคำร้องทุกข์ได้และการคัดค้านกรรมการผู้พิจารณาร้องทุกข์

๖.๑ การนั่งพิจารณาร้องทุกข์

ในการนั่งพิจารณาร้องทุกข์ของ กศจ. อนุกรรมการผู้พิจารณาร้องทุกข์ต้องไม่เป็นผู้มีลักษณะต้องห้ามในการพิจารณาทางปกครอง และไม่มีสภาพร้ายแรงอันอาจทำให้การพิจารณาทางปกครองไม่เป็นกลาง ตามมาตรา ๑๓ และมาตรา ๑๖ แห่งพระราชบัญญัติวิธีปฏิบัติราชการทางปกครอง พ.ศ. ๒๕๓๙

๖.๒ การคัดค้านกรรมการผู้พิจารณาร้องทุกข์

ผู้ร้องทุกข์มีสิทธิคัดค้านอนุกรรมการหรือกรรมการผู้พิจารณาร้องทุกข์ถ้าผู้นั้นมีเหตุอย่างหนึ่งอย่างใด ดังต่อไปนี้

๖.๒.๑ เป็นผู้บังคับบัญชาผู้เป็นเหตุแห่งการร้องทุกข์

๖.๒.๒ มีส่วนได้เสียในการกระทำที่ทำให้เกิดการร้องทุกข์

๖.๒.๓ มีสาเหตุโกรธเคืองผู้ร้องทุกข์

๖.๒.๔ เป็นคู่สมรส บุพการี ผู้สืบสันดาน หรือพี่น้องร่วมบิดามารดา หรือร่วมบิดาหรือมารดากับผู้บังคับบัญชาผู้เป็นเหตุแห่งการร้องทุกข์

การคัดค้านอนุกรรมการหรือกรรมการผู้พิจารณาร้องทุกข์นั้น ผู้ร้องทุกข์ต้องแสดงข้อเท็จจริงที่เป็นเหตุแห่งการคัดค้านไว้ในหนังสือร้องทุกข์ หรือแจ้งเพิ่มเติมเป็นหนังสือ ก่อนที่ กศจ. เริ่มพิจารณาร้องทุกข์

เมื่อมีเหตุหรือมีการคัดค้านแล้ว อนุกรรมการหรือกรรมการผู้นั้นจะขอถอนตัวไม่ร่วมพิจารณาร้องทุกข์นั้นก็ได้ ถ้าอนุกรรมการหรือกรรมการผู้นั้นมิได้ขอถอนตัว ให้อนุกรรมการหรือกรรมการที่เหลืออยู่ นอกจากอนุกรรมการหรือกรรมการผู้ถูกคัดค้าน พิจารณาข้อเท็จจริงที่คัดค้าน หากเห็นว่าข้อเท็จจริงนั้นน่าเชื่อถือ ให้แจ้งอนุกรรมการหรือกรรมการผู้นั้นทราบและมีให้ร่วมพิจารณาร้องทุกข์นั้น เว้นแต่จะพิจารณาเห็นว่าการให้อนุกรรมการหรือกรรมการผู้นั้นร่วมพิจารณาร้องทุกข์ดังกล่าวจะเป็นประโยชน์ยิ่งกว่า เพราะจะทำให้ได้ความจริงและเป็นธรรม จะให้อนุกรรมการหรือกรรมการผู้นั้นร่วมพิจารณาร้องทุกข์นั้นก็ได้ (ข้อ ๙ ของกฎ ก.ค.ศ. ว่าด้วยการร้องทุกข์และการพิจารณาร้องทุกข์ พ.ศ. ๒๕๕๑)

๗. การดำเนินการพิจารณาร้องทุกข์

เมื่อตรวจสอบหนังสือร้องทุกข์ของผู้ร้องทุกข์ที่ยื่นต่อ กศจ. แล้วเห็นว่า เป็นคำร้องทุกข์ที่รับไว้พิจารณาต่อไปได้แล้ว ให้สำนักงานศึกษาธิการจังหวัดดำเนินการมีหนังสือแจ้งพร้อมส่งสำเนาหนังสือร้องทุกข์ให้ผู้บังคับบัญชาผู้เป็นเหตุแห่งการร้องทุกข์ทราบ และให้จัดส่งคำชี้แจงและเอกสารหรือหลักฐานที่เกี่ยวข้องเพื่อประกอบการพิจารณาของ กศจ. โดยเมื่อได้รับคำชี้แจงและเอกสารหรือหลักฐานที่เกี่ยวข้องแล้ว จะต้องพิจารณาตรวจสอบคำร้องทุกข์ทั้งในประเด็นข้อกฎหมายและประเด็นข้อเท็จจริง

โดยการพิจารณาคำร้องทุกข์จะต้องพิจารณาข้อกฎหมายเป็นอันดับแรก เพราะการร้องทุกข์จะต้องดำเนินการให้ถูกต้องตามหลักเกณฑ์และวิธีการที่กฎหมายกำหนด ได้แก่

- ๑) ร้องทุกข์ภายในเวลาที่กำหนด หรือไม่
- ๒) มีการลงลายมือชื่อผู้ร้องทุกข์ หรือไม่
- ๓) หนังสือร้องทุกข์มีสาระสำคัญ หรือไม่
- ๔) ระบุที่อยู่ของผู้ร้องทุกข์ หรือไม่
- ๕) มีการขอแถลงการณ์ด้วยวาจา หรือไม่
- ๖) มีการคัดค้านผู้พิจารณาร้องทุกข์ หรือไม่ หรือเจ้าหน้าที่ผู้พิจารณาร้องทุกข์เป็นผู้มีลักษณะต้องห้าม หรือมีส่วนได้เสียหรือมีสภาพร้ายแรงอันอาจทำให้การพิจารณาไม่เป็นกลาง หรือไม่

นอกจากนี้การพิจารณาคำร้องทุกข์ ให้ กศจ. พิจารณาถึงเหตุแห่งการไม่ได้รับความเป็นธรรม หรือเหตุแห่งความคับข้องใจเนื่องจากการกระทำของผู้บังคับบัญชา หรือเหตุแห่งการแต่งตั้งคณะกรรมการสอบสวนทางวินัย และมีอำนาจขอเอกสารหรือหลักฐานที่เกี่ยวข้องเพิ่มเติม รวมทั้งคำชี้แจงจากหน่วยงาน หรือขอให้ผู้แทนหน่วยงาน หรือบุคคลใด ๆ มาชี้แจง เพื่อประกอบการพิจารณาได้ กรณีที่ผู้ร้องทุกข์ขอแถลงการณ์ด้วยวาจา หาก กศจ. เห็นว่าการแถลงการณ์ด้วยวาจาไม่จำเป็นแก่การพิจารณาเรื่องร้องทุกข์ จะให้งดแถลงการณ์ด้วยวาจาก็ได้ ในกรณีที่นัดให้ผู้ร้องทุกข์มาแถลงการณ์ด้วยวาจาต่อที่ประชุม ให้แจ้งให้ผู้บังคับบัญชาผู้เป็นเหตุแห่งการร้องทุกข์ทราบด้วยว่า ถ้าประสงค์จะแถลงแก้ก็ให้มาแถลงหรือจะมอบหมายเป็นหนังสือให้ผู้แทนมาแถลงต่อที่ประชุมก็ได้ (ข้อ ๑๒ ของกฎ ก.ค.ศ. ว่าด้วยการร้องทุกข์และการพิจารณาร้องทุกข์ พ.ศ. ๒๕๕๑)

๘. การพิจารณามีมติ

เมื่อ กศจ. พิจารณาวินิจฉัยเรื่องร้องทุกข์แล้วเสร็จ สามารถมีมติได้ตามข้อ ๑๔ ของกฎ ก.ค.ศ. ว่าด้วยการร้องทุกข์และการพิจารณาร้องทุกข์ พ.ศ. ๒๕๕๑ ดังนี้

๘.๑ ถ้าเห็นว่าเหตุที่ทำให้ไม่ได้รับความเป็นธรรม หรือเหตุแห่งความคับข้องใจ หรือการแต่งตั้งคณะกรรมการสอบสวนทางวินัยนั้น ผู้บังคับบัญชาได้ใช้อำนาจหน้าที่ปฏิบัติต่อผู้ร้องทุกข์ชอบด้วยกฎหมายแล้วให้มีมติยกคำร้องทุกข์

๘.๒ ถ้าเห็นว่าเหตุที่ทำให้ไม่ได้รับความเป็นธรรม หรือเหตุแห่งความคับข้องใจ หรือการแต่งตั้งคณะกรรมการสอบสวนทางวินัยนั้น ผู้บังคับบัญชาได้ใช้อำนาจหน้าที่ปฏิบัติต่อผู้ร้องทุกข์โดยไม่ชอบด้วยกฎหมายให้มีมติเพิกถอนหรือยกเลิกการปฏิบัติหรือให้ช้อแนะนำตามที่เห็นสมควรเพื่อให้ผู้บังคับบัญชาปฏิบัติให้ถูกต้องตามระเบียบและแบบธรรมเนียมของทางราชการ

๘.๓ ถ้าเห็นสมควรดำเนินการโดยประการอื่นใด เพื่อให้มีความถูกต้องตามกฎหมายและมีความเป็นธรรมให้มีมติให้ดำเนินการได้ตามควรแก่กรณี

๘.๔ ถ้าเห็นว่าการร้องทุกข์ไม่เป็นไปตามหลักเกณฑ์ในข้อ ๕ วรรคหนึ่งหรือวรรคสอง หรือข้อ ๗ หรือข้อ ๘ ให้มีมติไม่รับคำร้องทุกข์

การพิจารณามิมีติเรื่องร้องทุกข์ดังกล่าวข้างต้น ให้บันทึกเหตุผลของการพิจารณาวินิจฉัยไว้ในรายงานการประชุมด้วย

๙. การแจ้งผลพิจารณาร้องทุกข์และการแจ้งสิทธิแก่ผู้ร้องทุกข์

เมื่อ กศจ. ได้พิจารณาร้องทุกข์แล้ว ให้สำนักงานศึกษาธิการจังหวัด ดำเนินการ ดังนี้

๙.๑ แจ้งผลการพิจารณาร้องทุกข์ไปยังสำนักงานเขตพื้นที่การศึกษาต้นสังกัดของผู้ร้องทุกข์ เพื่อแจ้งผู้บังคับบัญชาของผู้ร้องทุกข์

๙.๒ แจ้งผลการพิจารณาร้องทุกข์พร้อมทั้งแจ้งสิทธิการฟ้องคดีปกครองภายในกำหนดระยะเวลาที่กำหนดไว้ในกฎหมายว่าด้วยการจัดตั้งศาลปกครองและวิธีพิจารณาคดีปกครองให้ผู้ร้องทุกข์ทราบ รวมถึงแจ้งด้วยว่าผู้ร้องทุกข์จะร้องทุกข์ต่อไปไม่ได้ (เป็นที่สุด)

๑๐. การดำเนินการตามผลการพิจารณาร้องทุกข์

ให้ศึกษาธิการจังหวัดในฐานะผู้มีอำนาจตามมาตรา ๕๓ (๓) (๔) แห่งพระราชบัญญัติระเบียบข้าราชการครูและบุคลากรทางการศึกษา พ.ศ. ๒๕๔๗ และที่แก้ไขเพิ่มเติม สั่งหรือปฏิบัติให้เป็นไปตามมตินั้น และมติของ กศจ. ให้เป็นที่สุด (ข้อ ๑๕ และข้อ ๑๖ ของกฎ ก.ค.ศ. ว่าด้วยการร้องทุกข์และการพิจารณาร้องทุกข์ พ.ศ. ๒๕๕๑)

รายการเอกสารอิเล็กทรอนิกส์

เอกสาร	เอกสารอิเล็กทรอนิกส์ (QR Code)
กฎ ก.ค.ศ. ว่าด้วยการร้องทุกข์และการพิจารณาร้องทุกข์ พ.ศ. ๒๕๕๑	

คณะผู้จัดทำ

ดร.อัมพร	พินะสา	เลขาธิการ ก.ค.ศ.
รศ.ดร.สุขุม	เฉลยทรัพย์	ประธานที่ปรึกษาสำนักงาน ก.ค.ศ.
นางสุจิตรา	พัฒนะภูมิ	ที่ปรึกษาสำนักงาน ก.ค.ศ.
นางจินตนา	มีแสงพราว	ที่ปรึกษาสำนักงาน ก.ค.ศ.
นางปราณี	ศิวารมณ	ที่ปรึกษาสำนักงาน ก.ค.ศ.
นายสามารถ	ข้าวดี	ที่ปรึกษาสำนักงาน ก.ค.ศ.
นายชาย	มะลิลา	รองเลขาธิการ ก.ค.ศ.
นางสุปราณี	นฤนาทนโรดม	รองเลขาธิการ ก.ค.ศ.
นางสาวเจริญวรรณ	หนูนาค	รองเลขาธิการ ก.ค.ศ.
นางสาวจิราภรณ์	ไทยกิ่ง	ผู้เชี่ยวชาญเฉพาะด้านพัฒนาระบบบริหารงานบุคคล
นางนารีวรรณ	จันทบาล	ผู้เชี่ยวชาญเฉพาะด้านพัฒนาระบบบริหารงานบุคคล
นางจีรนนท์	เพ่งพิณีจ	ผู้เชี่ยวชาญเฉพาะด้านกฎหมาย

สำนักงานเลขาธิการ

ภารกิจตรวจติดตามและประเมินผลการบริหารงานบุคคล

ภารกิจระบบตำแหน่งและวิทยฐานะที่ ๑

ภารกิจระบบตำแหน่งและวิทยฐานะที่ ๒

ภารกิจนโยบายและระบบตำแหน่งบุคลากรทางการศึกษา

ภารกิจนโยบายและระบบการบริหารงานบุคคล

ภารกิจกฎหมาย อุทธรณ์ และการร้องทุกข์

ภารกิจเสริมสร้างและมาตรฐานวินัย

ภารกิจเสริมสร้างและพัฒนาประสิทธิภาพการปฏิบัติราชการ



สำนักงาน ก.ค.ศ.

กระทรวงศึกษาธิการ

โทร ๐ ๒๒๘๐ ๑๑๐๔-๙, ๐ ๒๒๘๐ ๒๘๓๔ โทรสาร ๐ ๒๒๘๐ ๒๘๓๔

www.otepc.go.th



**สำนักงานคณะกรรมการข้าราชการครูและบุคลากรทางการศึกษา
กระทรวงศึกษาธิการ**

อาคารรัชมิ่งคลาภิเชก ชั้น ๓, ๕, ๖, ๗

ถนนราชดำเนินนอก เขตดุสิต กรุงเทพฯ ๑๐๓๐๐ โทร. ๐ ๒๒๘๐ ๑๑๐๕ - ๙, ๐ ๒๒๘๐ ๒๘๓๕

www.otepc.go.th

ลิขสิทธิ์ของสำนักงานคณะกรรมการข้าราชการครูและบุคลากรทางการศึกษา (ก.ค.ศ.)