



โรงเรียนทุ่งกว่าวิทยาคม

คู่มือ

นักเรียนและผู้ปกครอง

โรงเรียนทุ่งกว่าวิทยาคม
ปีการศึกษา 2565



โรงเรียนทุ่งกว่าวิทยาคม

ตำบลทุ่งกว่า อำเภอเมืองปาน จังหวัดลำปาง
สำนักงานเขตพื้นที่การศึกษามัธยมศึกษาลำปาง ลำพูน

คำนำ

คู่มือนักเรียนและผู้ปกครองโรงเรียนทุ่งกว่าวิทยาคม ปีการศึกษา 2565 เล่มนี้ จัดทำขึ้น เพื่อให้ให้นักเรียนและผู้ปกครองทุกคน ได้ศึกษาข้อมูล กฎระเบียบของโรงเรียนที่นักเรียนต้องปฏิบัติ เช่น รวมทั้งโครงสร้างการบริหารงานของโรงเรียน การแนะนำบุคลากรและอาคารสถานที่ในโรงเรียน ระเบียบข้อบังคับ โรงเรียนทุ่งกว่าวิทยาคม ว่าด้วยการส่งเสริมความประพฤติตน ในการแต่งกายให้เหมาะสมกับวัยและสถานภาพของนักเรียน เพื่อความเป็นระเบียบเรียบร้อย อันจะนำไปสู่ความเข้าใจ และการปฏิบัติที่ถูกต้องระหว่างที่ศึกษาอยู่ในโรงเรียนทุ่งกว่าวิทยาคม

ทางโรงเรียนหวังว่าคู่มือนักเรียนและผู้ปกครองเล่มนี้ จะเป็นประโยชน์ต่อนักเรียนและผู้ปกครอง ทำให้เกิดความเข้าใจตรงกัน เพื่อให้สามารถอยู่ร่วมกับผู้อื่นได้อย่างมีความสุข

ด้วยความปรารถนาดี

โรงเรียนทุ่งกว่าวิทยาคม

สารบัญ

เรื่อง	หน้า
คำนำ	2
สารบัญ	3
ประวัติโรงเรียนทุ่งกว่าวิทยาคม	4
ตราประจำโรงเรียน	5
ปรัชญาของโรงเรียน	5
คติพจน์ของโรงเรียน	5
สัญลักษณ์ของโรงเรียน	5
วิสัยทัศน์โรงเรียนทุ่งกว่าวิทยาคม	5
พันธกิจ	6
เป้าประสงค์	6
เพลงประจำโรงเรียน	7
แผนที่โรงเรียน	8
โครงสร้างการบริหารงานโรงเรียนทุ่งกว่าวิทยาคม	10
ทำเนียบผู้บริหาร	11
คณะกรรมการสถานศึกษาขั้นพื้นฐาน ปีการศึกษา 2565	12
ข้อมูลบุคลากร	13
คณะกรรมการเครือข่ายผู้ปกครอง ปีการศึกษา 2565	15
ครูที่ปรึกษานักเรียน	21
คณะกรรมการสภานักเรียน ปีการศึกษา 2565	24
การบริหารงานฝ่ายบริหารงานบุคคล โรงเรียนทุ่งกว่าวิทยาคม	25
ระเบียบข้อบังคับโรงเรียนทุ่งกว่าวิทยาคม ปีการศึกษา 2565	29
คณะกรรมการจัดทำคู่มือนักเรียนและผู้ปกครอง	35

ประวัติโรงเรียนทุ่งกว่าวิทยาคม



โรงเรียนทุ่งกว่าวิทยาคม ตั้งอยู่เลขที่ 194 หมู่ที่ 4 บ้านจ้ง ตำบลทุ่งกว่า อำเภอเมืองปาน จังหวัดลำปาง โรงเรียนห่างจากอำเภอเมืองปานเป็นระยะทางประมาณ 35 กิโลเมตร ห่างจากอำเภอเมืองจังหวัดลำปาง ประมาณ 3 กิโลเมตร เส้นทางเดินทางเป็นถนนลาดยางตลอดระยะทางโรงเรียนทุ่งกว่าวิทยาคมเดิมเป็นห้องเรียนเคลื่อนที่ของโรงเรียนเมืองปานวิทยา ซึ่งเป็นโรงเรียนมัธยมศึกษาประจำอำเภอเมืองปาน ที่จัดขึ้นเพื่อสนองนโยบายของกรมสามัญศึกษากระทรวงศึกษาธิการ ที่จะเพิ่มปริมาณนักเรียนในระดับชั้นมัธยมศึกษาให้มากขึ้น เป็นการกระจายโอกาสทางการศึกษาในท้องถิ่นชนบทที่ยากจน เปิดทำการสอนครั้งแรกในระดับมัธยมศึกษาปีที่ 1 เมื่อ พ.ศ. 2527 โดยฝากเรียนที่โรงเรียนบ้านจ้ง สังกัดสำนักงานการประถมศึกษาอำเภอเมืองปาน สำนักงานการประถมศึกษาจังหวัดลำปาง ในปีการศึกษา 2528 มีจำนวนนักเรียนเพิ่มขึ้นมาก แต่สถานที่แออัดไม่เพียงพอทางโรงเรียนร่วมกับสภาตำบลทุ่งกว่า ทำการก่อสร้างอาคารเรียนชั่วคราว 1 หลัง เป็นอาคารไม้ไผ่หลังคามุงจากและทางราษฎรได้บริจาคที่ดิน 158 ไร่ ในปีเดียวกันนี้ กระทรวงศึกษาธิการ ได้อนุมัติตั้งเป็นโรงเรียนสาขาของโรงเรียนเมืองปานวิทยา พร้อมแต่งตั้งให้นายเกตุเปี้ยบุตร อาจารย์ใหญ่โรงเรียนเมืองปานวิทยา มารักษาการครูใหญ่โรงเรียนทุ่งกว่าวิทยาคมอีกตำแหน่งหนึ่ง และจัดสรรงบประมาณสร้างอาคารเรียนชั่วคราว แบบ ชค 104 1 หลัง บ้านนักการภารโรง 1 หลัง ห้องน้ำห้องส้วม 1 หลัง

ต่อมากระทรวงศึกษาธิการได้ประกาศตั้งเป็นโรงเรียนมัธยมศึกษา สังกัดกรมสามัญศึกษา เมื่อวันที่ 21 กุมภาพันธ์ 2529 ให้ชื่อว่า "โรงเรียนทุ่งกว่าวิทยาคม" และกรมสามัญศึกษาได้ แต่งตั้งให้นายประยุทธฤทธิ์จิตเพียร มาดำรงตำแหน่งครูใหญ่โรงเรียนทุ่งกว่าวิทยาคม พร้อมจัดอัตรากำลังครู-อาจารย์ให้จำนวน 7 อัตรา ประกอบด้วย ครู-อาจารย์ 6 คน นักการภารโรง 1 คน โดยมีห้องเรียนในชั้นมัธยมศึกษาปีที่ 1 จำนวน 2 ห้อง ชั้นมัธยมศึกษาปีที่ 2 จำนวน 2 ห้องและชั้นมัธยมศึกษาปีที่ 3 จำนวน 1 ห้อง ในขณะนั้นมีนักเรียน 158 คน โดยจัดการศึกษาแบบโรงเรียนสหศึกษา

ปัจจุบัน ปีการศึกษา 2565 โรงเรียนมีนักเรียน 169 คน แบ่งออกเป็น 10 ห้องเรียน คือ 2-2-2-1-2-1 มีครู จำนวน 14 คน พนักงานราชการ 2 คน อัตรากำลัง 2 คน นักการภารโรง 2 คน



ตราประจำโรงเรียน



🦉 ปรัชญาของโรงเรียน : ศึกษาดี มีวินัย ใฝ่คุณธรรม

🦉 คติพจน์ของโรงเรียน : วิริเยน ทุกขม เจติ
(คนจะล่วงทุกข์ได้ด้วยความเพียร)

🦉 สัญลักษณ์ของโรงเรียน : ดอกทองกวาว



🦉 สีของโรงเรียน : สีแสด - ดำ



🦉 อักษรย่อของโรงเรียน : ท.ว.

🦉 วิสัยทัศน์โรงเรียนทุ่งกว่าวิทยาคม : มุ่งพัฒนานักเรียนให้เป็นคนดี
คนเก่ง มีทักษะในศตวรรษที่ 21



พันธกิจ

1. เสริมสร้างให้นักเรียนมีคุณธรรมและจริยธรรม รักสิ่งแวดลอมและน้อมนำหลักปรัชญาของเศรษฐกิจพอเพียงในการดำเนินชีวิต พัฒนาระบบการบริหารจัดการการศึกษา
2. ส่งเสริมนักเรียนมีทักษะตามศตวรรษที่ 21 มีความสามารถเฉพาะทางตามความถนัดของตนเอง และมีคุณภาพตามมาตรฐานการศึกษาของชาติ
3. พัฒนาส่งเสริมครูและบุคลากรทางการศึกษาให้มีคุณภาพตามมาตรฐานวิชาชีพและเป็นผู้มืออาชีพ
4. พัฒนาระบบบริหารจัดการแบบธรรมาภิบาลบนพื้นฐานหลักปรัชญาของเศรษฐกิจพอเพียง
5. ส่งเสริมความร่วมมือแบบบูรณาการให้ทุกภาคส่วนมีส่วนร่วมในการจัดการศึกษา



เป้าประสงค์

1. นักเรียนมีคุณลักษณะอันพึงประสงค์และค่านิยมที่พึงงามมีสุขภาพที่เหมาะสมตามวัย มีความสามารถในการพึ่งพาตนเอง ปฏิบัติตนตามคุณธรรมอัตลักษณ์ของโรงเรียน เป็นมิตรกับสิ่งแวดล้อม และน้อมนำหลักปรัชญาของเศรษฐกิจพอเพียงในการดำเนินชีวิตสู่การเป็นพลเมืองและพลโลกที่ดี
2. นักเรียนเป็นบุคคลแห่งการเรียนรู้ ใช้เทคโนโลยีสารสนเทศและการสื่อสาร คิดริเริ่มและสร้างสรรค์นวัตกรรมมีทักษะชีวิตและทักษะอาชีพ มีความสามารถเฉพาะทางตามความถนัดของตนเองและมีผลสัมฤทธิ์ทางการเรียนตามหลักสูตรสถานศึกษา
3. ครูและบุคลากรทางการศึกษามีคุณภาพตามมาตรฐานวิชาชีพและปฏิบัติตามคุณธรรมอัตลักษณ์ของโรงเรียน
4. ครูจัดการเรียนการสอนที่เน้นผู้เรียนเป็นสำคัญผ่านกระบวนการคิดและการปฏิบัติจริง ใช้สื่อเทคโนโลยีสารสนเทศ มีการบริหารชั้นเรียนเชิงบวก ตรวจสอบและประเมินผลผู้เรียนอย่างเป็นระบบ แลกเปลี่ยนเรียนรู้และให้ข้อมูลสะท้อนกลับเพื่อพัฒนาและปรับปรุงการเรียนการสอน
5. โรงเรียนบริหารจัดการมีประสิทธิภาพตามหลักธรรมาภิบาล ใช้เทคโนโลยีสารสนเทศเพื่อสนับสนุนอย่างเป็นระบบเป็นชุมชนแห่งการเรียนรู้วิชาชีพ และน้อมนำหลักปรัชญาของเศรษฐกิจพอเพียงมาบริหารจัดการให้เกิดประโยชน์สูงสุด
6. โรงเรียนมีเครือข่ายทางการศึกษาเข้ามามีส่วนร่วมในการจัดการศึกษาอย่างหลากหลาย

อัตลักษณ์ของสถานศึกษา



นักเรียนเป็นคนดี มีวินัย ใฝ่คุณธรรม
รักสิ่งแวดล้อม
น้อมนำปรัชญาของเศรษฐกิจพอเพียง

เอกลักษณ์ของสถานศึกษา



โรงเรียนสิ่งแวดล้อม
เกษตรเศรษฐกิจพอเพียง



เพลงประจำโรงเรียนทุ่งกว่าวิทยาคม

เพลงศิษย์ทุ่งกว่าวิทยาคม



คำร้อง-ทำนอง นายสกล ไหมสาสน์
คำร้อง-ทำนอง นางพิมพ์ทอง มหาแก้ว

พวกเราศิษย์ทุ่งกว่าวิทยาคม
สถาบันอบรมบ่มวิชา
จะเทิดทูนองค์พระมหากษัตริย์
จะสะสมประสบการณ์จากอาจารย์
สัญลักษณ์ทองกวาวยึดมั่น
จะร่วมใจไม่ตรี
เทิดสถาบันอันยิ่งใหญ่
จะร่วมใจพัฒนาพาสร้างสรรค์
จะร่วมใจน้อมคิดทำจริง

ต่างชื่นชมสมใจได้ศึกษา
เป็นสถานศึกษาน่าเชิดชู
รักษาวัฒนธรรมนำสืบสาน
เพื่อเป็นฐานชีวิตอันมั่นคง
จะผูกพันรักกันเรื่อยไป
จะยอมพลีชีวิตจิตใจ
สร้างไทยให้รุ่งเรือง
สถาบันก้าวหน้านำทุกสิ่ง
ทุ่งกว่ายิ่งเจริญไกล ชัยชโย



เพลงทุ่งทองกวาว

คำร้อง-ทำนอง มณีกานต์ คงอ้วน

ลูกทุ่งกว่ารักดีมีประวัติ
มีวินัย ใฝ่ดี มีคุณธรรมจรยา
ทุ่งทองกวาวศูนย์รวมดวงใจ
คุณความดี ศักดิ์ศรีเกียรติขจร
แสดงดำนั้น เหมือนเป็น เส้นเลือดใหญ่
นานแสนนานก็ปี ทุ่งกว่า ยังยืนยง

เทอดกษัตริย์ รักชาติ ศาสนา
กราบบูชา ครู บิดา และมารดร
ตราตรึงไว้ในวาทาทาเป็นอนุสรณ์
ดุจสิงขร แข็งแกร่ง ทรวง
ร่วมแรงใจ รัก สัตย์ ดุจดั่งหงษ์
พวกเราจงแซ่ซ้อง ร้องไชโย ไชโย ไชโย

แผนที่โรงเรียน

โรงเรียนทุ่งกว่าวิทยาคม อ.เมืองปาน จ.ลำปาง

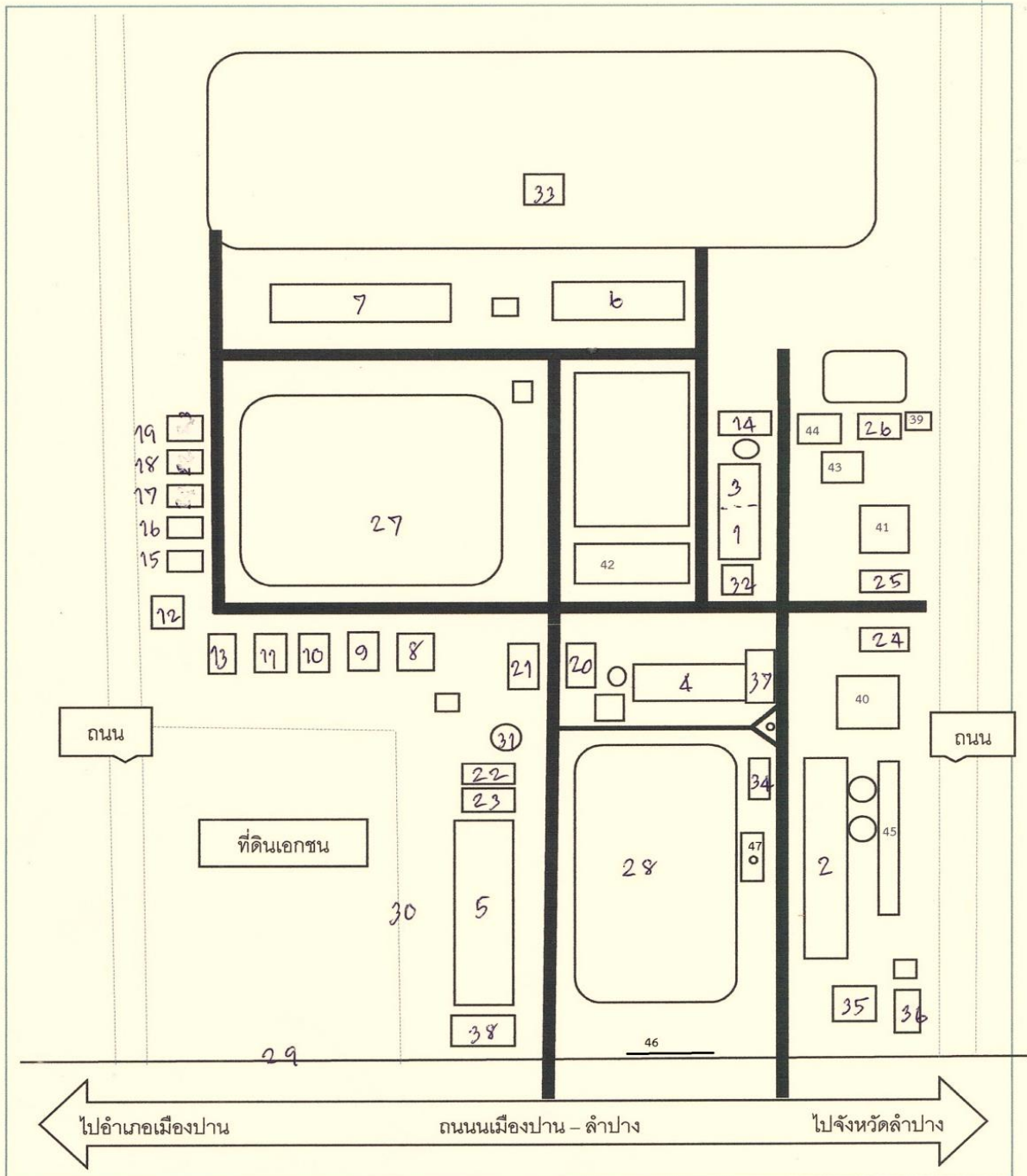

ตารางแสดงข้อมูลสถานที่จากแผนผังโรงเรียน

หมายเลข	ชื่อสถานที่	หมายเลข	ชื่อสถานที่
1	ห้องคหกรรม	28	สนามฟุตบอล
2	อาคารเรียน 1	29 - 30	รั้วโรงเรียน
3	โรงอุตสาหกรรม	31	แท็งค์น้ำ
4	โรงยิม	32	อาคารสวนพฤกษ
5	อาคารเรียน 2	33	สนามกีฬา
6	อาคารเรียน 3	34	ห้องเวรยาม
7	อาคารเรียน 4	35	ศาลาพระพุทธร
8 - 12	บ้านพักครู	36	ห้องฝ่ายกิจการนักเรียน
13	บ้านพักภารโรง	37	ลายกีฬา
14	เขื่อนฝ่านค้ำ	38	โรงผลิตน้ำ
15 - 19	บ้านพักนักเรียน	39	ห้องน้ำชาย
20	สหกรณ์	40	โรงอาหาร
21	ห้องพัสดุ	41	เรือนเพาะชำ
22	ห้องพยาบาล	42	โรงจอดรถครู
23	ห้องบริหารงานทั่วไป	43	เรือนเพาะชำ
24	ห้องน้ำหญิง	44	เรือนเพาะชำ
25	ห้องน้ำชาย	45	โรงจอดรถนักเรียน
26	เรือนเพาะชำ	46	ป้ายโรงเรียน
27	สระน้ำ	47	เสาธง

โครงสร้างการบริหารงานโรงเรียนทุ่งกว่าวิทยาคม

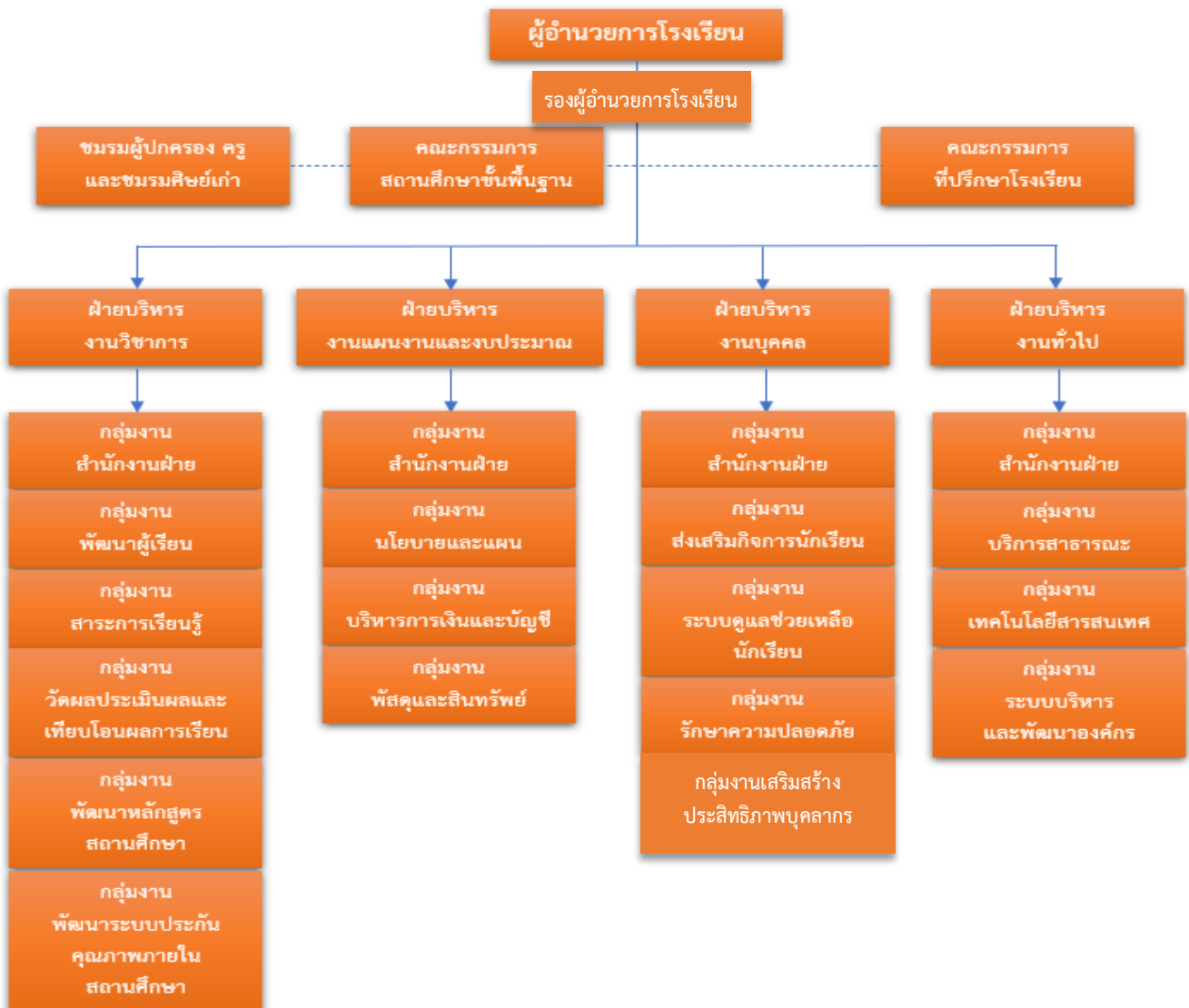

ทำเนียบผู้บริหาร ปีการศึกษา 2565

ที่	ชื่อ - สกุล	ปีที่ดำรงตำแหน่ง
1	นายเกตุ เปี้ยอุตร	พ.ศ. 2527 - 2529
2	นายประยุทธ์ ฤทธิจิตเพียร	พ.ศ. 2529 - 2532
3	นายสกล ไหมสาสน์	พ.ศ. 2532 - 2537
4	นางจุรีย์ สร้อยเพชร	พ.ศ. 2537 - 2541
5	นางเบญญาภา คงรอด	พ.ศ. 2541 - 2546
6	นายทรงศักดิ์ साแก้ว	พ.ศ. 2546 - 2553
7	นายพิมนน์ ปิติลุ	พ.ศ. 2553 - 2555
8	นายมานัส นพคุณ	พ.ศ. 2555 - 2556
9	นายวิโรจ หลักมัน	พ.ศ. 2557 - 2560
10	นายศานติกรศรี วงศ์เขียว	พ.ศ. 2561 - 2564
11	นายประนอม ไทยกรรม์	พ.ศ. 2565 - ปัจจุบัน

รายชื่อคณะกรรมการสถานศึกษาขั้นพื้นฐาน โรงเรียนทุ่งกว่าวิทยาคม ปีการศึกษา 2565

1. นายนवल	จะงาม	ประธานกรรมการสถานศึกษาขั้นพื้นฐาน
2. นายสวัสดิ์	ตามเดช	กรรมการผู้ทรงคุณวุฒิ
3. นายกำพล	จบทั่ว	กรรมการผู้แทนองค์กรปกครองส่วนท้องถิ่น
4. นางกานจันทร์	โนนิล	กรรมการสถานศึกษาขั้นพื้นฐาน โรงเรียนทุ่งกว่าวิทยาคม
5. นางสาวพุดตพนิต	โกวฤทธิ	กรรมการผู้แทนศิษย์เก่า
6. พระครูปราโมทย์	พัฒนามรรณ	กรรมการผู้แทนพระภิกษุสงฆ์หรือ ผู้แทนองค์กรศาสนา
7. นางสาวพุดตพนิต	โกวฤทธิ	กรรมการสถานศึกษาขั้นพื้นฐาน โรงเรียนทุ่งกว่าวิทยาคม
8. นายพงศธร	สกุลมั่งมี	กรรมการสถานศึกษาขั้นพื้นฐาน โรงเรียนทุ่งกว่าวิทยาคม
9. พระครูพิพัฒน์วิริยคุณ		กรรมการสถานศึกษาขั้นพื้นฐาน โรงเรียนทุ่งกว่าวิทยาคม
10. นายสุพจน์	บุญมาเทพ	กรรมการผู้แทนครู
11. นายประนอม	ไทยกรรณ	กรรมการและเลขานุการ

ข้อมูลบุคลากร ปีการศึกษา 2565

ลำดับที่	ชื่อ - สกุล	ตำแหน่ง
1	นายประนอม ไทยकरण	ผู้อำนวยการโรงเรียน
2	นายเศกสรรค์ อธิพิล	รองผู้อำนวยการโรงเรียน
3	นางสาวกมลศรีณ จาเลิศ	ครูชำนาญการ
4	นายดวงเด่น พิจอมบุตร	ครูเชี่ยวชาญ
5	ว่าที่ร้อยตรีวีรวิญญู เรือนคำ	ครูชำนาญการพิเศษ
6	นางสุวิภาจันศิริ พิจอมบุตร	ครูชำนาญการพิเศษ
7	นายสถิตย์ ขาวปอน	ครูชำนาญการพิเศษ
8	นางจรรยา พุทธา	ครูชำนาญการพิเศษ
9	นางสรัญญา เรือนคำ	ครูเชี่ยวชาญ
10	นางมณฑลยา พานดง	ครูชำนาญการพิเศษ
11	นางสิริภางค์ ขาวปอน	ครูชำนาญการพิเศษ
12	นายสุพจน์ บุญมาเทพ	ครูชำนาญการพิเศษ
13	นายพงศกร ทามา	ครูชำนาญการพิเศษ
14	นางสาวนฤมล ดวงสุวรรณ	ครูชำนาญการพิเศษ
15	นายปรัชญา จันท์แก้ว	ครูชำนาญการพิเศษ
16	นางสาวนิตยา สมบุญ	พนักงานข้าราชการ
17	นางสาวสุนิสา สุพันธ์	พนักงานข้าราชการ
18	นายพงษ์สิทธิ์ สุปัด	อัตราจ้าง
19	นายณัฐดนัย วาลี	อัตราจ้าง
20	นายภัทรพงษ์ เหล็กดี	นักการภารโรง
21	นายสว่าง เกตุมรรค	นักการภารโรง

ข้อมูลบุคลากร ปีการศึกษา 2565

นายประพนธ์ ไชยธรรม์
ผู้อำนวยการโรงเรียน

นายทศวรรษก์ ภัทริมา
รองผู้อำนวยการโรงเรียน

นางสุวิภา บุญศรี ผู้อำนวยการศูนย์
พัฒนาวิชาชีพโรงเรียน

นางสาวกมลรัตน์ จาละสี
ผู้อำนวยการ
สำนักวิชาศึกษาศาสตร์

นางวิภา วัฒนคำ
ผู้อำนวยการ
สำนักวิชาบริหารการงาน

นางดวงมณี ชิงชุมบุตร
ผู้อำนวยการ
สำนักวิชาบริหารทั่วไป

กลุ่มสาระการเรียนรู้ภาษาไทย

กลุ่มสาระการเรียนรู้วิทยาศาสตร์และเทคโนโลยี

กลุ่มสาระการเรียนรู้คณิตศาสตร์

กลุ่มสาระการเรียนรู้สังคมศึกษา ศาสนา และวัฒนธรรม

กลุ่มสาระการเรียนรู้สุขศึกษาและพลศึกษา

กลุ่มสาระการเรียนรู้ภาษาต่างประเทศ

กลุ่มสาระการเรียนรู้การงานอาชีพ

กลุ่มสาระการเรียนรู้ศิลปะ

บุคลากรทางการศึกษา

นักศึกษาฝึกประสบการณ์

คณะกรรมการเครือข่ายผู้ปกครอง โรงเรียนทุ่งกว่าวิทยาคม
ปีการศึกษา 2565



คณะกรรมการเครือข่ายผู้ปกครอง ระดับโรงเรียน

ประธาน	นายจิระเดช	อัมเรศ
รองประธาน	นายธันย์รวิทย์	รัฐเกณท์
เลขานุการ	นางวัชรภรณ์	ทองกิ่ง
ประชาสัมพันธ์	นางสมใจ	การเก่ง
เหรียญก	นางชนัญญา	นาคทวี
นายทะเบียน	นายวิชาญ	สายพงษ์น้อย
ปฏิคม	นายสมจิตร	พรหมา
กรรมการ	นายอนันตชัย	รัฐมาก
กรรมการ	นางลัดดา	บุญบันดาล

คณะกรรมการเครือข่ายผู้ปกครอง โรงเรียนทุ่งกว่าวิทยาคม
ปีการศึกษา 2565



นายจิระเดช อัมเรศ

ผู้ปกครอง เด็กชายปรเมศ อัมเรศ นักเรียนชั้นมัธยมศึกษาปีที่ 2/2



คณะกรรมการเครือข่ายผู้ปกครอง ระดับโรงเรียน

คณะกรรมการเครือข่ายผู้ปกครอง ระดับโรงเรียน

ประธาน	นายจิระเดช	อัมเรศ
รองประธาน	นายธันย์รวิทย์	ฐ์เณษฐ์
เลขานุการ	นางวัชรภรณ์	ทองกิ่ง
ประชาสัมพันธ์	นางสมใจ	การเก่ง
เหรัญญิก	นางชนัญญา	นาคทวี
นายทะเบียน	นายวิชาญ	สายพงษ์น้อย
ปฏิคม	นายสมจิตร	พรหมมา
กรรมการ	นายอนันตชัย	รู้มาก
กรรมการ	นางลัดดา	บุญบันดาล
กรรมการ	นางสมพร	มะนุภา

คณะกรรมการเครือข่ายผู้ปกครอง โรงเรียนทุ่งกว่าวิทยาคม



นายจิระเดช อัมเรศ
ประธานเครือข่ายผู้ปกครอง



นายจันย์รวิทย์ รุ่งเกษม
รองประธานเครือข่ายผู้ปกครอง



นางวิชราภรณ์ ทองกิ่ง
เลขาธิการ



นางลัดดา บุญบันดาล
กรรมการ



นางชัญญานา นาคทวี
เหรัญญิก



นายวิชาญ สายพงษ์น้อย
นายทะเบียน



นายสมจิตร พรหมมา
ปฏิคม



นางสมใจ การแก่ง
ประชาสัมพันธ์

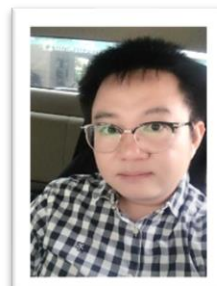

นายอนันตชัย รุ่งมาก
กรรมการ

เครือข่ายผู้ปกครองนักเรียน ปีการศึกษา 2565 โรงเรียนทุ่งกว่าวิทยาคม

ความหมายและความสำคัญของเครือข่ายผู้ปกครอง

1. ความหมายของเครือข่าย “เครือข่าย” (network) หมายความว่า การเข้ามามีบทบาทในฐานะ การสร้างความร่วมมือเป็นแนว ร่วม และ/หรือการมีส่วนร่วม ซึ่งในช่วงของการปฏิรูปการศึกษาตามรัฐธรรมนูญ แห่งราชอาณาจักรไทย พุทธศักราช 2540 และพระราชบัญญัติการศึกษาแห่งชาติ พ.ศ. 2542 ตามมาตรา 9 (6) ได้ให้ความสำคัญของการมีส่วนร่วมของ บุคคล ครอบครัว ชุมชน องค์กรชุมชน องค์กรปกครองส่วน ท้องถิ่น องค์กรเอกชน องค์กรวิชาชีพ สถาบันศาสนา สถานประกอบการ และสถาบันสังคม ซึ่งคำว่า “เครือข่าย” ได้ถูกมาใช้เป็นลายลักษณ์อักษรเพื่อที่จะให้เกิดกลไก ความร่วมมือในการดูแลช่วยเหลือ นักเรียน ร่วมกันระหว่างผู้ปกครองกับสถานศึกษา

2. วัตถุประสงค์ของการสร้างเครือข่ายผู้ปกครอง

(1) เพื่อดำเนินงานสร้างความสัมพันธ์อันดีระหว่างบ้านกับโรงเรียน
 (2) เพื่อให้พ่อแม่ ผู้ปกครอง มีส่วนร่วมในการจัดกิจกรรมพัฒนาพฤติกรรมผู้เรียน
 (3) เพื่อให้มีการแลกเปลี่ยนความรู้และประสบการณ์ และแนวคิดระหว่างผู้ปกครอง ครู และ นักเรียนในโรงเรียน
 (4) เป็นการจัดกิจกรรมต่าง ๆ เพื่อเสริมความรู้ เสริมประสบการณ์ สามารถช่วยเหลือ ตนเอง ได้ ดำรงไว้ซึ่งวัฒนธรรมประเพณี และละเว้นอบายมุขทั้งปวง กับเพื่อส่งเสริมความสามัคคี ช่วยเหลือเกื้อกูลซึ่ง กันและกัน

(5) เพื่อให้มีการติดต่อสื่อสารกับพ่อแม่ ผู้ปกครอง อย่างรวดเร็วและมีประสิทธิภาพ

3. คณะกรรมการเครือข่ายผู้ปกครอง ประกอบด้วย

(1) คณะกรรมการระดับห้องเรียนมีจำนวนตามความเหมาะสม และตามขนาดของสถานศึกษา นั้นๆ
 (2) คณะกรรมการระดับชั้นเรียน มีจำนวนตามความเหมาะสม
 (3) คณะกรรมการระดับโรงเรียน มีจำนวนตามความเหมาะสม โดยคัดเลือกจาก คณะกรรมการ ระดับชั้นเรียน

4. บทบาทและหน้าที่ของคณะกรรมการเครือข่ายผู้ปกครอง

(1) ร่วมสนับสนุนกิจกรรมของโรงเรียน โดยผ่านความเห็นชอบจากผู้บริหารสถานศึกษา
 (2) ร่วมสร้างสายใยเชื่อมสัมพันธ์อันดีระหว่างครูและผู้ปกครอง
 (3) สนับสนุนการพัฒนาการเรียนการสอนของสถานศึกษา
 (4) ให้ข้อคิดเห็น และเสนอแนะต่อสถานศึกษาในเรื่องต่าง ๆ ที่จะเป็นประโยชน์แก่นักเรียน และ สถานศึกษา
 (5) จัดการประชุมกรรมการและผู้ปกครองในห้องเรียนตามความเหมาะสมอย่างน้อยปีละ 2 ครั้ง
 (6) จัดทำทำเนียบนักเรียน และผู้ปกครองโดยละเอียด และส่งมอบสำเนาให้เลขานุการ กรรมการ เครือข่ายผู้ปกครองในระดับชั้นเรียนและระดับโรงเรียน
 (7) กรรมการเครือข่ายผู้ปกครองในระดับโรงเรียนจะต้องรวบรวมข้อมูล และกิจกรรมของแต่ละ ระดับชั้นนั้น เสนอโรงเรียนเพื่อต าเนินการต่อไป

(8) ให้คณะกรรมการเครือข่ายผู้ปกครองระดับโรงเรียนจัดการประชุมใหญ่ คณะกรรมการเครือข่าย ผู้ปกครองทุกระดับ ตามความเหมาะสมอย่างน้อย 2 ครั้งต่อปี

วาระการดำรงตำแหน่ง

มีวาระ 1 ปีนับแต่วันที่ได้รับคัดเลือก สิ้นสุดลงในวันที่คณะกรรมการเครือข่ายผู้ปกครองชุดใหม่ ได้รับการ คัดเลือก

องค์ประกอบและการคัดเลือกของคณะกรรมการเครือข่ายผู้ปกครอง ระดับห้องเรียน คือ ผู้ปกครองที่อาสาสมัครหรือได้รับคัดเลือกในแต่ละห้องเรียน จำนวน 6 คน แล้ว ผู้ปกครองทั้ง 6 คนดังกล่าว มา คัดเลือกกันเองเพื่อดำรงตำแหน่ง ประกอบด้วย

1. ประธาน
2. รองประธาน
3. เลขานุการ
4. นายทะเบียน
5. ประชาสัมพันธ์
6. เกร็ดปัญหา

ระดับชั้นเรียน คือ ประธาน และเลขานุการของแต่ละห้องเรียน จำนวนตามห้องเรียน ห้องละ 2 คนมา คัดเลือกกันเองเพื่อดำรงตำแหน่ง ประกอบด้วย

1. ประธาน (คัดเลือกจากประธานระดับห้องเรียน)
2. รองประธาน
3. เลขานุการ (คัดเลือกจากเลขานุการระดับห้องเรียน)
4. นายทะเบียน
5. ประชาสัมพันธ์
6. กรรมการกลาง

ระดับโรงเรียน คือ เลือกผู้ปกครองที่อาสาสมัคร หรือได้รับคัดเลือกในแต่ละชั้น ชั้นละ 3 คน มี 6 ระดับชั้น รวมเป็น 18 คน เป็นผู้แทนของเครือข่ายผู้ปกครองระดับโรงเรียน ประกอบด้วย

1. ประธาน ทำหน้าที่เป็นประธานในการประชุมคณะกรรมการเครือข่ายผู้ปกครอง และเป็นผู้ กำหนดแผนงานในแต่ละปีของเครือข่ายผู้ปกครอง และปฏิบัติหน้าที่อื่นตามหน้าที่โดยตำแหน่งประธาน
2. รองประธาน คนที่ 1 ทำหน้าที่เป็นประธานในที่ประชุมแทนประธานเมื่อประธานไม่อยู่หรือไม่ อาจ ปฏิบัติหน้าที่ได้ และปฏิบัติหน้าที่อื่น ซึ่งเกี่ยวข้องกับตำแหน่งรองประธาน
3. รองประธาน คนที่ 2 ทำหน้าที่แทนประธาน หรือรองประธานคนที่ 1 ในกรณีที่ทั้งสองไม่อยู่ หรือไม่อาจปฏิบัติหน้าที่ได้
4. เลขานุการ ทำหน้าที่
 - 4.1 รวบรวมเก็บรักษา ทะเบียน ทำเนียบสมาชิกเครือข่ายผู้ปกครอง
 - 4.2 ส่งหนังสือแจ้งกำหนดการประชุมของกรรมการเครือข่ายผู้ปกครอง
 - 4.3 จัดระเบียบวาระการประชุม และบันทึกการประชุมให้เป็นไปตามระเบียบแบบแผน
5. ผู้ช่วยเลขานุการ ทำหน้าที่ ช่วยเหลือเลขานุการในการดำเนินงาน และทำการแทนเลขานุการใน กรณีเลขานุการไม่อยู่ หรือไม่อาจปฏิบัติหน้าที่ได้
6. ประชาสัมพันธ์ ทำหน้าที่ประชาสัมพันธ์ให้สมาชิกเครือข่ายผู้ปกครอง และบุคคลทั่วไป รับทราบ และเข้าใจถึงกิจกรรมเครือข่ายผู้ปกครอง
7. ผู้ช่วยประชาสัมพันธ์ ทำหน้าที่ช่วยเหลือประชาสัมพันธ์และงานอื่น ๆ ที่ได้รับมอบหมาย
8. นายทะเบียน ทำหน้าที่จัดทำบันทึก และรักษาสมุดทะเบียนประวัติสมาชิก

ครูที่ปรึกษานักเรียน ปีการศึกษา 2565



นายสถิตย์ ขาวปอน
หัวหน้าระดับชั้น ม.1

ครูที่ปรึกษาชั้นมัธยมศึกษาปีที่ 1/1



นางสิริภางค์ ขาวปอน

ครูที่ปรึกษาชั้นมัธยมศึกษาปีที่ 1/2



มงคลยา พานอง



นายณัฐดนัย วาลี

ครูที่ปรึกษาชั้นมัธยมศึกษาปีที่ 2/1



นางสุวิภาจรรย์สิริ พิจอมบุตร
หัวหน้าระดับชั้น ม.2



นายพงษ์สิทธิ์ สุปัด

ครูที่ปรึกษาชั้นมัธยมศึกษาปีที่ 2/2



นายพงศกร ทามา



นางสาวนฤมล ดวงสุวรรณ

ครูที่ปรึกษาชั้นมัธยมศึกษาปีที่ 3/1



นายปรัชญา จันทรแก้ว
หัวหน้าระดับชั้น ม.3



นางสาวสุนิสา สุพันธ์

ครูที่ปรึกษาชั้นมัธยมศึกษาปีที่ 3/2



นางสร้อยญา เรือนคำ

ครูที่ปรึกษาชั้นมัธยมศึกษาปีที่ 4



นายสุพจน์ บุญมาเทพ
หัวหน้าระดับชั้น ม.4



นางจรรยา พุทธา

ครูที่ปรึกษาชั้นมัธยมศึกษาปีที่ 5



นางนิตยา สมบุญ
หัวหน้าระดับชั้น ม.5

ครูที่ปรึกษาชั้นมัธยมศึกษาปีที่ 6/1



ว่าที่ร้อยตรีวิรัชญ์ เรือนคำ

ครูที่ปรึกษาชั้นมัธยมศึกษาปีที่ 6/2



นายดวงเด่น พิจอมบุตร
หัวหน้าระดับชั้น ม.6

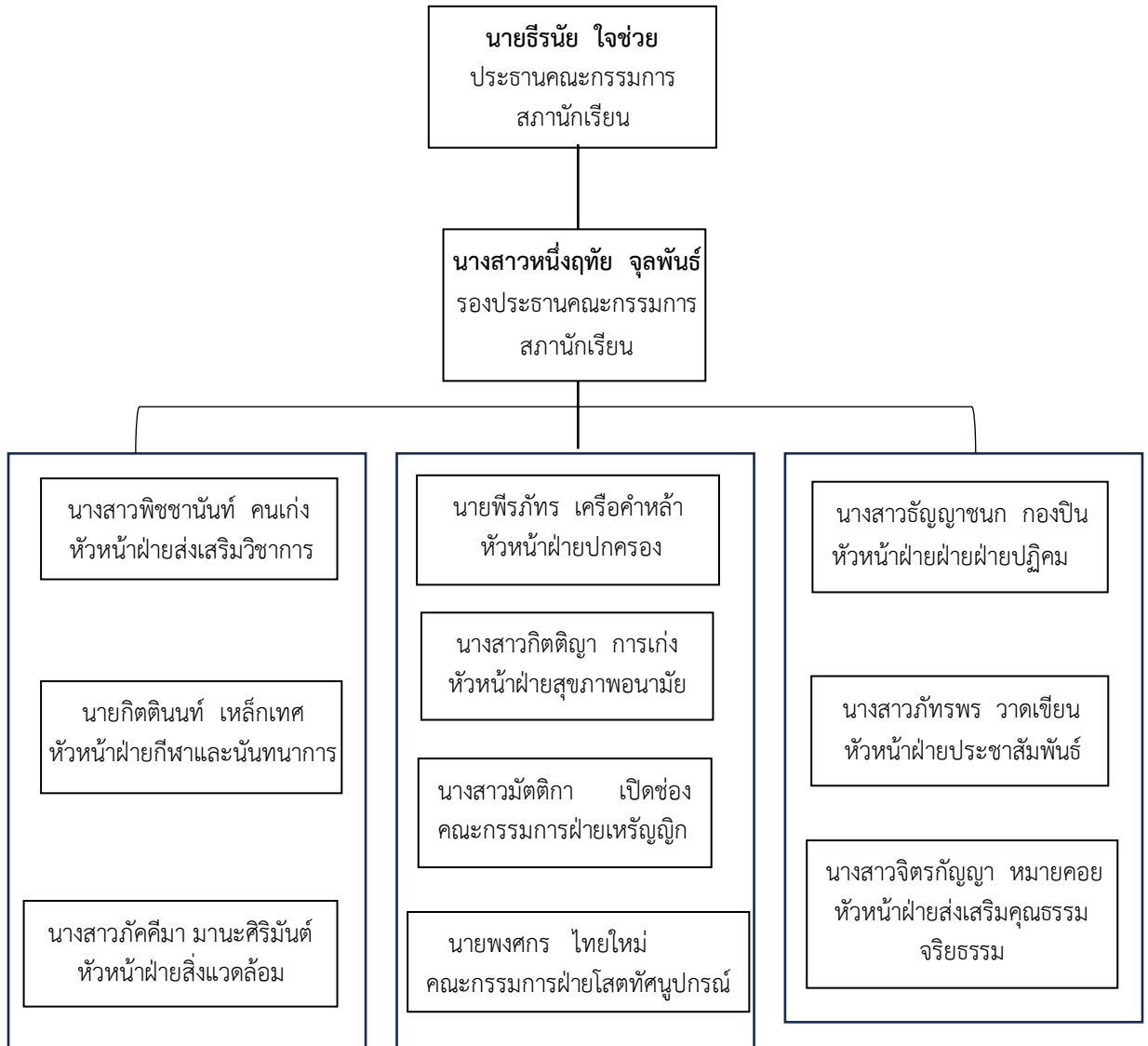

นางสาวกมลศรีณ จาเลิศ

คณะกรรมการสถานักเรียน ปีการศึกษา 2565

การบริหารงานฝ่ายบริหารงานบุคคล โรงเรียนทุ่งกว่าวิทยาคม

แนวคิดหลักในการบริหารงานฝ่ายบริหารงานบุคคล

งานบริหารงานบุคคลเป็นอีกหนึ่งภาระงานที่สำคัญสถานศึกษาที่มีบทบาทหน้าที่จัดระบบดูแลช่วยเหลือนักเรียนอย่างชัดเจนและมีประสิทธิภาพ รู้จักผู้เรียนเป็นรายบุคคล มีข้อมูลสารสนเทศเกี่ยวกับผู้เรียนที่ครบถ้วนและเป็นปัจจุบัน เพื่อช่วยให้ครู เข้าใจ เข้าถึงและพัฒนาผู้เรียนโดยผ่านกระบวนการวางแผนและการบริหารจัดการเพื่อสร้างคุณลักษณะพึงประสงค์ ของผู้เรียนให้สอดคล้องกับภาวะเศรษฐกิจสังคมการเปลี่ยนแปลงทางการเมือง สิ่งแวดล้อม เทคโนโลยีที่เปลี่ยนแปลงอย่างรวดเร็ว นอกจากนี้ ต้องพัฒนาผู้เรียนให้มีคุณธรรมจริยธรรมมีระเบียบ วินัย ภาคภูมิใจ ในความเป็นชาติ ไทยเกิดการเรียนรู้ ระบอบประชาธิปไตยผ่านกระบวนการและกิจกรรมต่างๆ ในโรงเรียน เติบโตและจงรักภักดี ต่อสถาบันชาติ ศาสนาและพระมหากษัตริย์ มีจิตสาธารณะใช้ชีวิตอย่างพอเพียง ปรับตัว มีเหตุผลและมีภูมิคุ้มกัน สามารถเลือกดำเนินชีวิตอย่างผู้มีภูมิรู้และมีภูมิธรรม

วัตถุประสงค์

1. เพื่อให้ให้นักเรียนทุกคนนำความรู้ ความสามารถมาใช้ ในการพัฒนาตนเอง ให้เกิดความเจริญในทุก ๆ ด้าน ทั้งทางร่างกาย อารมณ์ สังคม และสติปัญญา
2. เพื่อสร้างความสัมพันธ์อันดี ระหว่างผู้บริหาร คณะครู นักเรียน ผู้ปกครองและบุคคลอื่น ๆ ในเรื่อง ของงานกิจการนักเรียน
3. เพื่อสร้างวินัยให้เกิดขึ้นในตัวของผู้เรียน ปฏิบัติตนอยู่ในระเบียบวินัย กฎ ข้อบังคับ ของโรงเรียน
4. เพื่อเป็นการปลูกฝังประชาธิปไตยให้เกิดขึ้นในตัวของผู้เรียน ให้นักเรียนทำหน้าที่เป็นผู้นำและผู้ตามที่ดี
5. เพื่อติดตาม ส่งเสริม ระบบดูแลช่วยเหลือผู้เรียนให้มีประสิทธิภาพ ให้นักเรียนสามารถปรับตัวให้เข้ากับสิ่งแวดล้อมในโรงเรียนและสังคมภายนอกได้
6. เพื่อส่งเสริมและพัฒนาผู้เรียนให้เป็นบุคคลที่มีความรู้ มีคุณธรรม จริยธรรม และมีวินัย
7. เพื่อรณรงค์ป้องกัน แก้ไขปัญหา ยาเสพติด การทะเลาะวิวาท การพนัน ปัญหาชู้สาว โดยร่วมมือกับเครือข่ายผู้ปกครอง

ขอบข่ายภารกิจ

1. การติดต่อประสานงานกับผู้ปกครอง ติดตามแก้ไขพฤติกรรมที่ไม่เหมาะสมของนักเรียน
2. การวางแผนป้องกัน ควบคุม และการแก้ปัญหา การมาโรงเรียนของนักเรียน และพฤติกรรมที่ไม่เหมาะสมกับสภาพนักเรียน
3. การวางแผนการปฏิบัติงานเกี่ยวกับระเบียบวินัย
4. การวางแผนและจัดให้มีการรวบรวมข้อมูล สถิติ เกี่ยวกับงานกลุ่มงานบริหารกิจการนักเรียนให้เป็นปัจจุบันเพื่อป้องกันและแก้ไข
5. การออกเยี่ยมบ้าน ช่วยเหลือ ดูแลนักเรียนที่มีปัญหา
6. การจัดกิจกรรมภายในโรงเรียน
7. การจัดทำสถิติ รวบรวมข้อมูลเกี่ยวกับพฤติกรรมของนักเรียนเพื่อแก้ไขปรับปรุง
8. การติดตามและประเมินผลงานฝ่ายกิจการนักเรียนและรายงานตามรายงาน

หน้าที่ความรับผิดชอบของฝ่ายบริหารงานบุคคล โรงเรียนทุ่งกว่าวิทยาคม

ชื่อ-สกุล	ตำแหน่งหน้าที่ความรับผิดชอบ
นายประนอม ไทยกรรณ	ผู้อำนวยการโรงเรียนทุ่งกว่าวิทยาคม
นายเศกสรรค์ อธิธิผล	รองผู้อำนวยการโรงเรียน
นางสร้อยญา เรือนคำ	หัวหน้าฝ่ายบริหารงานบุคคล
นายสุพจน์ บุญมาเทพ	รองหัวหน้าฝ่ายบริหารงานบุคคล
นางมณฑลยา พานดง	รองหัวหน้าฝ่ายบริหารงานบุคคล
นางสร้อยญา เรือนคำ	หัวหน้ากลุ่มงานสำนักงานฝ่าย
นายสุพจน์ บุญมาเทพ	หัวหน้ากลุ่มงานป้องกันด้านสวัสดิภาพและความปลอดภัยของนักเรียน
นายสถิตย์ ชาวปอน	หัวหน้ากลุ่มงานส่งเสริมประชาธิปไตยในโรงเรียนและกิจกรรมนักเรียน
นางนิตยา สมบุญ	กลุ่มงานส่งเสริมกิจกรรมนักเรียน
นางสร้อยญา เรือนคำ	หัวหน้ากลุ่มงานระบบการดูแลช่วยเหลือนักเรียน
นางสาวกมลศรีณ จาเลิศ	กลุ่มงานเสริมสร้างประสิทธิภาพบุคลากร
นายสถิตย์ ชาวปอน	หัวหน้าระดับชั้นมัธยมศึกษาปีที่ 1
นางสุวิภาญจน์สิริ พิจอมบุตร	หัวหน้าระดับชั้นมัธยมศึกษาปีที่ 2
นายปรัชญา จันทรแก้ว	หัวหน้าระดับชั้นมัธยมศึกษาปีที่ 3
นายสุพจน์ บุญมาเทพ	หัวหน้าระดับชั้นมัธยมศึกษาปีที่ 4
นางนิตยา สมบุญ	หัวหน้าระดับชั้นมัธยมศึกษาปีที่ 5
นายดวงเด่น พิจอมบุตร	หัวหน้าระดับชั้นมัธยมศึกษาปีที่ 6

โรงเรียนทุ่งกว่าวิทยาคม ได้วิเคราะห์และจัดกลุ่มงาน เพื่อให้เหมาะสมกับปริมาณและคุณภาพของทรัพยากรที่มีอยู่ตามบริบทของโรงเรียนและกำหนดแนวปฏิบัติ บทบาท หน้าที่และรายละเอียดงาน ได้ดังนี้

โครงสร้างฝ่ายบริหารงานบุคคล ดังนี้

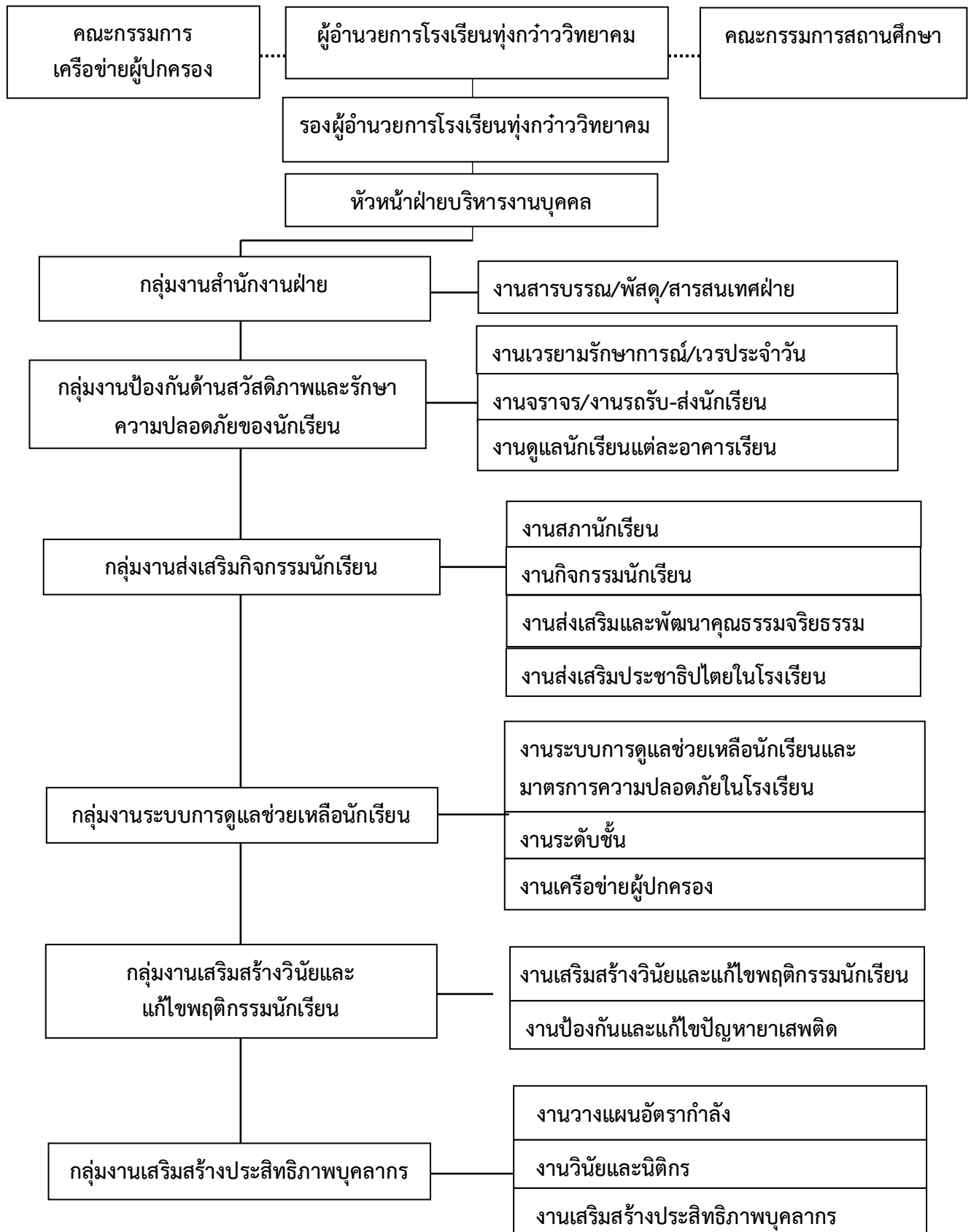

โครงสร้างกลุ่มบริหารงานบุคคล



นายจิระเดช อัมเรศ
ประธานเครือข่ายผู้ปกครอง

นายประนอม ไทยกรรณ์
ผู้อำนวยการโรงเรียนทุ่งกวางวิทยาคม



นายนवल จะงาม
ประธานคณะกรรมการสถานศึกษา



นายเศกสรรค์ อธิพิณ
รองผู้อำนวยการโรงเรียนทุ่งกวางวิทยาคม



นางสร้อยญา เรือนคำ
หัวหน้าฝ่ายบริหารงานบุคคล



นายสุพจน์ บุญมาเทพ
รองหัวหน้าฝ่ายบริหารงานบุคคล



มงคลยา พานดง
รองหัวหน้าฝ่ายบริหารงานบุคคล



นายสุพจน์ บุญมาเทพ
กลุ่มงานป้องกันด้านสวัสดิภาพ
และความปลอดภัยนักเรียน



นางนิตยา สมบุญ
หัวหน้ากลุ่มงาน
ส่งเสริมกิจกรรมนักเรียน



นางสร้อยญา เรือนคำ
กลุ่มงานระบบดูแล
ช่วยเหลือนักเรียน



นางมงคลยา พานดง
กลุ่มงานเสริมสร้างวินัยและ
แก้ไขพฤติกรรมนักเรียน



นางสาวกมลศรีณ จาเลิศ
กลุ่มงานเสริมสร้าง
ประสิทธิภาพบุคลากร



หัวหน้าระดับชั้น ม.1-6



**ระเบียนชื่อนักเรียนที่โรงเรียนทุ่งกว่าวิทยาคม
ว่าด้วยการส่งเสริมความประพฤติปฏิบัติตน
ในการแต่งกายให้เหมาะสมกับวัยและสถานภาพของนักเรียน
เพื่อความเป็นระเบียบเรียบร้อย ประจำปีการศึกษา 2565**



ระเบียบข้อบังคับโรงเรียนทุ่งกว๋าววิทยาคม ว่าด้วยการแต่งกายของนักเรียน พ.ศ.2565
เพื่อความเป็นระเบียบเรียบร้อย และส่งเสริมการประพฤติปฏิบัติตนในการแต่งกายให้เหมาะสมกับวัย
และสถานภาพของนักเรียน ทางโรงเรียนจึงวางระเบียบการแต่งกายของนักเรียนไว้ดังนี้

ข้อ 1 ระเบียบนี้เรียกว่า "ระเบียบโรงเรียนทุ่งกว๋าววิทยาคม ว่าด้วยการแต่งกายของ พ.ศ. 2565"

ข้อ 2 นักเรียนระดับมัธยมศึกษาให้ปฏิบัติดังนี้

2.1 เครื่องแบบนักเรียนชาย ทั้งระดับมัธยมศึกษาตอนต้นและมัธยมศึกษาตอนปลาย

2.1.1) เสื้อ

- เสื้อเชิ้ต ผ้าขาวเกลี้ยงไม่บางเกิน ควรผ่าอกตลอด มีสabayที่อกกว้าง 4 เซนติเมตร ไม่มีเกล็ด
ด้านหลัง ใช้กระดุมกลมแบนไม่มี ลวดลายขนาดเส้นผ่าศูนย์กลาง 1 เซนติเมตร แขนเสื้อยาวเพียงข้อศอก
(ห้ามยาวเกินเลยข้อศอก) มีกระเป๋านอกกว้าง 8-12 เซนติเมตรลึก 10-15 เซนติเมตร ติดแนบ
รวมมเบี่ยงซ้าย 1 ใบ ตัวเสื้อตัดตรง ไม่คับหรือใหญ่จนเกินไปและไม่มีจีบด้านหลัง

2.1.2) กางเกง

- ขาสั้นสีดำ ขอบขากางเกงสูงเหนือเข้าขึ้นมาไม่เกิน 5 เซนติเมตร
- ความกว้างของขอบขากางเกง เมื่อยืนตรงห่างจากขา 8-10 เซนติเมตร
- ปลายขาพับเข้าในประมาณ 5 เซนติเมตร
- กระเป๋าสองข้างตรง ๒ ข้าง ทรงกางเกงมีจีบข้างละ 2 จีบ
- ต้องไม่มีกระเป๋าด้านหลัง เป้าต้องไม่สั้นจนเกินไป
- เวลาสวมต้องทับชายเสื้อไว้ในขอบกางเกงให้เรียบร้อย มองเห็นเข็มขัดตลอดเส้น
และไม่ต่ำกว่าใต้สะดือ

2.1.3) เข็มขัด

- สายหนังสีดำ ขนาดกว้างตั้งแต่ 2.5-4 เซนติเมตร
- หัวเข็มขัดเป็นโลหะสีเงินรูปสี่เหลี่ยมผืนผ้า
- ชนิดหัวกลัด มีเข็มสอดเพียงเข็มเดียว
- มีปลอกหนังกว้าง 1 เซนติเมตร สำหรับสอดปลายเข็มขัด
- เข็มขัดไม่มีลวดลายใดๆ

2.1.4) รองเท้า-ถุงเท้า

- รองเท้าผ้าใบชนิดหุ้มส้นสีดำล้วน มีเชือกผูก ไม่มีลวดลาย
- ใช้ถุงเท้าสีขาวไม่มี ลวดลาย ไม่เป็นแบบลูกฟูก ไม่พับและไม่ม้วน ความยาวไม่เกิน
ครึ่งน่อง
- ห้ามใส่ถุงเท้าสีตามแฟชั่น
- ให้ใช้กับเครื่องแบบพลศึกษาด้วยเช่นกัน
- กรณี รองเท้า ถุงเท้า ที่ผิดระเบียบให้คุณครูทุกท่าน สามารถยึดและจัดเก็บที่
สำนักงานฝ่ายบริหาร บุคคล โดยให้ผู้ปกครองมารับคืน ภายใน 7 วัน

2.2) เครื่องแบบนักเรียนหญิง ชั้นมัธยมศึกษาตอนต้น

2.2.1) เสื้อ

- เสื้อสีขาว ผ้าขาวเกลี้ยง ไม่บางเกินไป
- เสื้อแบบคอพับในตัว (คอกลาส) ลึกพอสวมหัวได้สะดวก ปกขนาด 10 เซนติเมตร
- ขอบแขนที่พับกว้าง 3 เซนติเมตร
- แขนยาวเพียงข้อศอก ปลายแขนจีบเล็กน้อย

- ความยาวของตัวเสื้อสีขาวจากขอบกระโปรงลงมาข้างล่าง 15 เซนติเมตร
- ชายเสื้อด้านขวาติดกระเป๋ 1 ใบ
- ขนาดของตัวเสื้อพอเหมาะไม่รัดเอวหรือหลวมเกินไป
- ต้องสวมเสื้อชั้นในและชั้นในแบบสุภาพสีขาวทุกครั้งที่ตั้งเครื่องแบบนักเรียน

2.2.2) โบว์ (คอซอง)

- ต้องเป็นสีเดียวกับกระโปรง ขนาดพอเหมาะไม่ใหญ่หรือเล็กเกินไป สายต้องไม่ยาวหรือสั้นเกินไป

2.2.3) กระโปรง

- สีกรมท่า ผ้าโทเร มีกระเป๋ข้าง 1 ใบ ตามแนวตะเข็บด้านขวาไม่ใช่ซิปหรือกระดุม
 - ด้านหน้าและด้านหลังทั้งขวาและซ้ายพับออกด้านข้างๆละ 3 จีบ เย็บเป็นเกล็ดตายตัว
- ลงมาจากขอบ ระหว่าง 3-4 นิ้ว เมื่อสวมให้ขอบกระโปรงอยู่ระดับเอว
- ความยาวของชายกระโปรง ต้องให้คลุมเข่าลงมา 2 – 3 นิ้ว
 - กระโปรงบานพอประมาณ ไม่แคบ ไม่สอบ

2.2.4) รองเท้า-ถุงเท้า

- รองเท้าหนังสีดำหุ้มส้น ปลายหัวมน มีสายรัดหลังเท้าไม่มีลวดลาย
- ใช้ถุงเท้าสีขาวไม่มีลวดลาย พับปลายขอบกว้าง 2 นิ้วเหนือตาตุ่ม
- ห้ามใส่ถุงเท้าสีพิเศษตามแฟชั่น
- ให้ใช้กับเครื่องแบบพลศึกษาด้วยเช่นกัน

2.3) เครื่องแบบนักเรียนหญิง ชั้นมัธยมศึกษาตอนปลาย

2.3.1) เสื้อ

- เสื้อเชิ้ตสีขาว ผ้าเนื้อเกลี้ยง ไม่บางเกินไป ผ่าอกตลอด ทิ้งเสื้อทำตลบเข้าข้างใน
- กว้าง 3 เซนติเมตร
- ติดกระดุมแบบกลมแบนขาวธรรมดา ไม่มีกระดุมที่ปก
 - แขนเสื้อยาวเพียงข้อศอก เหนือขึ้นไปเล็กน้อยปลายแขนจีบเล็กน้อย
 - เวลาสวมเสื้อ ชายเสื้อสอดในกระโปรงมองเห็นเข็มขัดตลอดเส้น
 - ต้องสวมเสื้อชั้นในและชั้นในแบบสุภาพสีขาวทุกครั้งที่ตั้งเครื่องแบบนักเรียน

2.3.2) กระโปรง ถุงเท้า รองเท้า

- เช่นเดียวกับนักเรียนหญิงมัธยมศึกษาตอนต้น

2.3.3) เข็มขัด

- เข็มขัดหนังสีดำ ขนาดกว้าง 2.5 - 4 เซนติเมตร ไม่มีลวดลายใด ๆ
- หัวสี่เหลี่ยมผืนผ้าชนิดหัวกลัดสีดำ มีปลอกหนังสีดำ ขนาด 1.5 เซนติเมตร
- ให้คาดเข็มขัดทับขอบกระโปรง ไม่ดึงเสื้อมาปิดเข็มขัดหรือคาดแบบหลวม ๆ

หย่อนหรือต่ำลงมา

2.4) ทรงผมนักเรียนชาย ระดับชั้นมัธยมศึกษาตอนต้นและชั้นมัธยมศึกษาตอนปลาย

- นักเรียนชาย ชั้นมัธยมศึกษาตอนต้น ตัดผมทรงนักเรียน หรือทรงสูงด้านบนยาวไม่เกิน 3 เซนติเมตร ด้านข้างไถเกรียน 3 ด้าน ด้านหน้าไม่กันตีนผม ไม้ไว้ ผมทรงหน้าม้า และไม่ยาวจนเกินไป

- นักเรียนชาย ชั้นมัธยมศึกษาตอนปลาย ตัดผมทรงนักเรียนหรือตัดผมแบบรองทรงสูง โดยด้านหลัง ไถไล่ระดับสูงจนถึงบริเวณกลางศีรษะ ด้านบนยาวไม่เกิน 5 เซนติเมตร ด้านหน้าไม่กันตีนผม

ไม่ไว้ผมทรงหน้าม้า และไม่ยาวจนเกินไป

- นักเรียนชายที่เป็นนักศึกษาวิชาทหารให้ตัดผมตามระเบียบทรงผมของนักศึกษาวิชาทหาร
- ห้ามไว้หนวดเครา ห้ามทำสีผม ห้ามไว้จอน ห้ามใส่น้ำมันหรือเจลหรือเครื่องแต่งทรงผมต่าง ๆ
- ห้ามตัดผมทรงสกินเฮด หรือทรงผมอื่นใดที่ผิดไปจากระเบียบของโรงเรียน

2.5) ทรงผมนักเรียนหญิง ระดับชั้นมัธยมศึกษาตอนต้น

- ไว้ผมยาวไม่เกินต้นคอ ถ้ายาวเกินต้นคอให้ถักเปีย 2 ข้าง โดยถักเป็นเปียธรรมดาให้ผูกโบว์ สีกรมท่า ความกว้างไม่เกิน 1 นิ้วที่เปียทั้ง 2 ข้าง หรือรวบตั้งบริเวณกลางศีรษะด้านหลังลงมาด้านท้ายทอย ความยาวไม่เกิน 2 กำมือ
- ให้ใช้โบว์สีน้ำเงิน ความกว้างไม่เกิน 1 นิ้ว
- โบว์ผูกผม ให้ใช้แบบผูกเท่านั้น ไม่อนุญาตให้ใช้แบบหนีบหรืออื่น ๆ
- ห้ามซอยผม ห้ามทำสีผม ห้ามตกแต่งเครื่องประดับอื่นเช่น กิ๊ฟลวดลาย ที่คาดผม ยกเว้นได้รับอนุญาตในกรณีจำเป็น

2.6) ทรงผมนักเรียนหญิง ระดับชั้นมัธยมศึกษาตอนปลาย

- ผมสั้น ต้องตัดไม่ซอยผม ความยาวต้องไม่ถึงปกเสื้อ
- ผมยาว ต้องรวบมัดด้วยยางสีดำ ผูกโบว์ริบบิ้นสีน้ำเงิน ขนาดกว้างไม่เกิน 1 นิ้ว
- การรวบผมให้ รวบตั้งบริเวณกลางศีรษะด้านหลังลงมาด้านท้ายทอย
- ความยาวของปลายผมเมื่อรวบผมแล้วให้ยาวไม่เกินกึ่งกลางหลัง (ไม่เกิน 2 กำมือ)
- ห้ามซอยผม ห้ามถักผม ห้ามทำสีผม ห้ามตกแต่งด้วยเครื่องประดับอื่นหรือทำผมทรงอื่นที่ไม่ตรงกับระเบียบของโรงเรียน

2.7) เครื่องแบบอื่นนอกเหนือจากเครื่องแบบนักเรียน

2.7.1) เครื่องแบบพลศึกษา

- แต่งกายด้วยเสื้อและกางเกงที่เป็นแบบของโรงเรียนโดยเป็นเสื้อโปโลสีแสด – ดำ มีกระเป่าเสื้อ ด้านซ้าย ที่กระเป่าเสื้อ มีตราโรงเรียน กางเกงเป็นผ้ายืดทรงกระบอกสีดำ กุ๊นตะเข็บสีแสด ด้านข้าง ขนาด 1/2 เซนติเมตร มีกระเป่าสองข้าง ไม่มีขาเหยียบ
- ปล่อยปลายขากางเกงให้ คลุมข้อเท้าหรือส้นเท้าพอดี ห้ามดัดแปลงอย่างใดอย่างหนึ่งให้ขากางเกง ลอยขึ้นมาเหนือข้อเท้า เช่น ตัดขากางเกง พับขอบกางเกงขึ้นเพื่อให้ขาลอย
- วันอังคาร นักเรียนหญิงและนักเรียนชายจะแต่งชุดกีฬาสี เนื่องจากมีกิจกรรมนันทนาการ โดยเป็นเสื้อกีฬาสี นักเรียนชายกางเกงพลศึกษา รองเท้าผ้าใบชนิดหุ้มส้นสีดำล้วน และนักเรียนหญิงเป็น รองเท้าผ้าใบสีขาว
- ให้แต่งกายด้วยชุดพลศึกษา ในวันที่มีชั่วโมงเรียนวิชาพลศึกษาหรือมีกิจกรรมอื่นใดที่โรงเรียนนัดหมาย
- นักเรียนชายสวมรองเท้าผ้าใบสีดำ เช่นเดียวกับเครื่องแบบนักเรียน
- นักเรียนหญิงสวมรองเท้าผ้าใบสีขาวแบบหุ้มส้นมีเชือกผูก ไม่มีลวดลาย

2.7.2 เครื่องแบบกิจกรรมอื่น ๆ

- ให้แต่งเครื่องแบบให้ครบถ้วน ถูกต้อง ตามระเบียบของการแต่งกายของกิจกรรมนั้น ๆ เช่น กิจกรรม ลูกเสือ เนตรนารี ยุวกาชาดและนักศึกษาวิชาทหาร 2.1.7 ทรงผมนักเรียนชาย ม.ต้น ให้ตัดสั้นเกรียนรอบศีรษะ หรือตัดตรงทรงสูง ความยาวด้านหน้าไม่เกิน 3 ซม.ม.ปลาย ให้ตัดตรงทรงต่ำความยาวไม่เกิน 5 ซม. และห้ามดังต่อไปนี้

- (1) ไว้จอน
- (2) ไว้หมวด เครา
- (3) ตัดผมตามแฟชั่น
- (4) แต่งผมด้วยเครื่องสำอางแต่งผม ได้แก่ เยล มูส โฟม หรือสเปรย์
- (5) ใส่น้ำมันมากจนเป็นมันเยิ้ม
- (6) ห้ามตัดหรือย้อมเปลี่ยนสีผมที่ผิดไปจากธรรมชาติ
- (๗). ห้ามระเบิดหูและใส่ต่างหู
- (๘) การแต่งหน้า เขียนคิ้ว ทาปากด้วยลิปสติกสีเข้ม

2.7.3 เครื่องแต่งกายชุดพื้นเมือง

2.7.3.1 นักเรียนชาย ม.ต้น และม.ปลาย เสื้อพื้นเมืองสีแสดตราโรงเรียน

ทุ่งกว่าวิทยาคมแขนสั้น กางเกงนักเรียนสีดำ รองเท้าผ้าใบชนิดหุ้มส้นสีดำล้วน มีเชือกผูก ไม่มีลวดลาย ใช้ถุงเท้าสีขาวไม่มี ลวดลาย ไม่เป็นแบบลูกฟูก ไม่พับและไม่ม้วน ความยาวไม่เกินครึ่งน่อง

2.7.3.2 นักเรียนหญิง ม.ต้น เสื้อพื้นเมืองสีแสดตราโรงเรียนทุ่งกว่าวิทยาคมแขน

สั้น สวมกระโปรงนักเรียนหญิง ม.ต้น สีกรมท่า รองเท้านักเรียนหญิงหนังสีดำหุ้มส้น ปลายหุ้มมน มีสายรัดหลังเท้าไม่มีลวดลาย ใช้ถุงเท้าสีขาวไม่มีลวดลาย พับปลายขอบกว้าง 2 นิ้วเหนือตาตุ่ม

2.7.3.3 นักเรียนหญิง ม.ปลาย เสื้อพื้นเมืองสีแสดตราโรงเรียนทุ่งกว่าวิทยาคม

แขนสั้น สวมกระโปรงนักเรียนหญิง ม.ปลาย สีกรมท่า รองเท้านักเรียนหญิงหนังสีดำหุ้มส้น ปลายหุ้มมน มีสายรัดหลังเท้าไม่มีลวดลาย ใช้ถุงเท้าสีขาวไม่มีลวดลาย พับปลายขอบกว้าง 2 นิ้วเหนือตาตุ่ม

2.8) เครื่องแบบลูกเสือสามัญรุ่นใหญ่ ประกอบด้วย

สวมหมวก

- ลูกเสือการสวมหมวกทรงอ่อนเบเล่สี่เหลี่ยม ให้ขอบหมวกอยู่เหนือหางคิ้วซ้ายประมาณ 1 ซม มีตราคณะลูกเสือแห่งชาติ

- เนตรนารีสวมหมวกเป็นแบบปีกสี่เดียวกับชุด มีตราเนตรนารีติดอยู่บนหน้าหมวก

ผ้าผูกคอ

- ใช้สีชมพู มีตราประจำจังหวัด บริเวณสามเหลี่ยม สวมออกกึ่งลูกเสือเนตรนารีหน้าอกด้านซ้าย แถบนายหมู่ แถบรองนายหมู่

- บนสุด เครื่องหมายคติพจน์ "มองไกล"

- ตรงกลาง เครื่องหมายประจำการ ติดห่างจากขอบกระเป่าเสื้อ 1 ซม

- กระเป่าเสื้อ เครื่องหมายลูกเสือโลกติดกึ่งกลางสาบกระเป่าเสื้อ ข้างซ้าย

- ระบายสีแดงกว้าง 1 ซม. ติด 2 เส้น ห่างจากสาบกระเป่าข้างละ 1 ซม

- ระบายสีแดงกว้าง 1 ซม. ติด 1 เส้น ห่างจากสาบกระเป่าแถบด้านในหน้าอกด้านขวา

- ขนาดของป้ายชื่อกว้าง 3 ซม. ป้ายชื่อติดด้านบนของกระเป่าเสื้อห่าง 1 ซม.

- แขนซ้าย

อินทรรู (สีแดง เลือดหมู) กระดุมสีน้ำตาลไม่เป็นโลหะ ปักอักษรย่อ ลญ. ด้วยสีเหลืองทอง ห่างตะเข็บ 1 ซม

แถวที่ 1 เครื่องหมายหมู่ ลูกเสือหมู่เป็นบุคคลสำคัญ เนตรนารีชื่อหมู่เป็นนก (ติดแถบเฉียงตั้งภาพ)

แถวที่ 1 การติดป้ายชื่อสังกัด (ป้ายชื่อโรงเรียน) ให้ติดเว้นตะเข็บเสื้อ 1 เซนติเมตร

แถวที่ 2 เครื่องหมายกลุ่มกอง ติดห่างจากป้ายสังกัด 1 เซนติเมตร

แถวที่ 3 เครื่องหมายวิชาพิเศษ แขนขวาเครื่องหมายวิชาพิเศษ ติดห่างกัน แต่ละเครื่องหมาย 1 เซนติเมตร (เรียงจากซ้ายไปขวา)

- ม.1 นักผจญ นักบุกเบิก ผู้จัดการค่าย (ติดแถวแรก)
- ม.2 หัวหน้าคนครัว การพยาบาล นักธรรมชาติ (ติดแถวที่ 2)
- ม.3 ผู้พิทักษ์ป่า เดินทางไกล สะกดรอย (ติดแถวที่ 3)

ข้อ 3 เครื่องประดับ

3.1 สายสร้อย อนุญาตให้ใส่สำหรับผู้ที่ต้องการมีพระติดตัวไว้ มีความยาวพอสมควรที่ซ่อนพระไว้ไม่ให้มองเห็น สายสร้อยทำด้วยเงิน สแตนเลส หรือเชือก

3.2 ห้ามนำหรือใส่เครื่องประดับที่มีค่ามาโรงเรียนให้ระเบียบนี้ตั้งแต่วันที่ 17 พฤษภาคม 2565 เป็นต้นไป

ข้อ 4 การใช้โทรศัพท์

- 4.1. ทางโรงเรียนอนุญาตให้นำโทรศัพท์มาโรงเรียนได้ หากหายทางโรงเรียนไม่รับผิดชอบ
- 4.2 เมื่อมีการเรียนการสอนให้คุณครูประจำวิชาเก็บไว้ หรือใส่กระเป๋าของตนเองไม่ให้นำออกมา
- 4.3 ไม่อนุญาตให้ใช้นอกเวลาและนอกสถานที่ที่กำหนด
- 4.4 ไม่อนุญาตให้นำออกมาจากกระเป๋าเวลาเดิน
- 4.5 ไม่อนุญาตให้นำขึ้นมาถือหรือใช้โดยไม่ได้รับอนุญาตทุกกรณี
- 4.6 ไม่อนุญาตให้ใช้ขณะครูสอน
- 4.7 ไม่อนุญาตให้เล่นเกมหรือทำสิ่งอื่นใดนอกเหนือจากการค้นคว้าหาข้อมูล นอกเวลาและพื้นที่ที่กำหนด

#หมายเหตุ

- 1.จากข้อ 2 ทุกกรณี ตัด 10 คะแนน ยึด 3 วันทำการ หลังจากนั้นให้ผู้ปกครองเป็นผู้มารับคืน
- 2.หากถูกยึดครั้งที่ 2 ตัด 10 คะแนน และยึด 5 วันทำการ
- 3.หากถูกยึดครั้งที่ 3 เป็นต้นไป ตัดการนำโทรศัพท์มา 10 คะแนน และขัดขืนไม่เชื่อฟังครู 20 คะแนน เนื่องจากได้รับการตักเตือนและยึดถึง 2 ครั้งแล้ว พร้อมทั้งยึด 7 วันทำการ

#ข้อยกเว้นหากปฏิบัติดังนี้

- 1.ใช้ในระยะเวลาและสถานที่ที่กำหนด
 - 1.1 ใช้ในคาบเรียนที่มีครูผู้สอนอนุญาต
 - 1.2 หากไม่มีครูดูแลให้ใช้ในคาบพักกลางวันและคาบหลังโรงเรียนเลิกเรียนบริเวณโรงอาหารและหอประชุมทองกวาว เท่านั้น
 - 1.3 หากจำเป็นต้องใช้ติดต่อธุระเร่งด่วนด้วยเหตุจำเป็นให้แจ้งใช้ให้เรียบร้อย
 - 1.4 ใช้ค้นคว้าข้อมูลให้แจ้งใช้ให้เรียบร้อย

ประกาศ ณ วันที่ 17 พฤษภาคม พ.ศ. 2565

(นายประนอม ไทยกรรม)

ผู้อำนวยการโรงเรียนทุ่งกว่าวิทยาคม

คณะผู้จัดทำ

ประธานกรรมการที่ปรึกษา

นายประนอม ไทยกรรณ์ ผู้อำนวยการโรงเรียน

กรรมการอำนวยการ : นายเศกสรรค์ อธิพิผล รองผู้อำนวยการโรงเรียน
 นางสร้อยญา เรือนคำ หัวหน้าฝ่ายบริหารงานบุคคล
 นายดวงเด่น พิจอมบุตร หัวหน้าฝ่ายบริหารทั่วไป
 นางสาวกมลศรีณ จาเลิศ หัวหน้าฝ่ายบริหารงบประมาณ
 นางสุวิภาญจน์สิริ พิจอมบุตร หัวหน้าฝ่ายบริหารวิชาการ

มีหน้าที่ ให้คำปรึกษา แนะนำ กำกับ ติดตาม ให้การดำเนินงานเป็นไปด้วยความเรียบร้อย

กรรมการดำเนินงานจัดทำรูปเล่ม

นางสร้อยญา เรือนคำ ประธานกรรมการ
 นายสุพจน์ บุญมาเทพ กรรมการ
 นางสิริภางค์ ขาวปอน กรรมการ
 นายอภิวิชช์ เวียงคำ กรรมการ
 นายพงษ์สิทธิ์ สุปัด กรรมการ
 นางมงคลยา พานดง กรรมการและเลขานุการ
 นางสาวนิตยา สมบุญ กรรมการและผู้ช่วยเลขานุการ

มีหน้าที่ รวบรวมข้อมูลและภาพที่เกี่ยวข้อง

จัดพิมพ์เอกสาร พิสูจน์อักษรและจัดทำรูปเล่ม